โครงการศึกษาเพื่อการอนุรักษ์

ภาพยนตร์ส่วนพระองค์

โครงการศึกษาเพื่อการอนุรักษ์ภาพยนตร์ส่วนพระองค์
เลขมาตรฐานสากลประจำหนังสือ ISBN : ๙๗๘-๖๑๖-๕๔๓-๑๘๖-๖
พิมพ์ครั้งแรก : มกราคม ๒๕๕๖
จำนวนพิมพ์ : ๑,๐๐๐ เล่ม
ที่ปรึกษา : โดม สุขวงศ์ อดิศักดิ์ เช็กรัตน์ ชลิดา เอื้อบำรุงจิต
ผู้วิจัย : สรรวรส ชัยชวลิต
ออกแบบและรูปเล่ม : พัชรินทร์ เอกอ่อนแสง
เจ้าของผู้พิมพ์โฆษณา : หอภาพยนตร์ (องค์การมหาชน) กระทรวงวัฒนธรรม
๙๔ หมู่ ๓ พุทธมณฑล สาย ๕ นครปฐม ๗๓๑๗๐
โทรศัพท์ ๐ ๒๔๘๒ ๒๐๑๓-๔ โทรสาร ๐ ๒๔๘๒ ๒๐๑๕
e-mail : thaifilmarchive@gmail.com
www.fapot.org
พิมพ์ที่ : ลินคอร์น โปรโมชั่น

คำนำ

เมื่อปี พ.ศ. ๒๕๔๓ หอภาพยนตร์ (องค์การมหาชน) ซึ่งในขณะนั้นยังมีสถานะเป็นหอภาพยนตร์แห่งชาติ ได้รับความไว้วางใจจากฝ่ายภาพยนตร์ส่วนพระองค์ พระตำหนักสวนจิตรลดา พระราชวังดุสิต ขอยืมตัวข้าราชการหอภาพยนตร์แห่งชาติไปร่วมพิจารณาเพื่อดำเนินการอนุรักษ์ภาพยนตร์ส่วนพระองค์

ภาพยนตร์ส่วนพระองค์ในพระบาทสมเด็จพระเจ้าอยู่หัวภูมิพลอดุลยเดช นับว่าเป็นภาพยนตร์ที่มีความสำคัญและมีคุณค่ายิ่งของชาติ ทรงพระกรุณาโปรดเกล้าฯ ให้ริเริ่มขึ้นตั้งแต่ พ.ศ. ๒๔๙๓ และดำเนินการสืบเนื่องต่อมาจนปัจจุบัน ยืนนานกว่า ๖๐ ปีแล้ว นับว่าเป็นกิจการภาพยนตร์ส่วนพระองค์ที่มีความต่อเนื่องยาวนานมากกว่าภาพยนตร์บันทึกพระราชกรณียกิจของพระเจ้าแผ่นดินหรือประมุขของประเทศอื่นใดในโลก

คุณค่าของภาพยนตร์ส่วนพระองค์นี้ นอกจากจะเป็นบันทึกพระราชกรณียกิจของพระบาทสมเด็จพระเจ้าอยู่หัวและพระบรมวงศานุวงศ์เป็นรายวันแล้ว ยังเป็นภาพยนตร์ที่บันทึกบรรดาพระราชพิธีและรัฐพิธีสำคัญของบ้านเมืองเป็นลำดับมาตั้งแต่ต้นรัชกาล การเสด็จพระราชดำเนินทรงเยี่ยมราษฎรทุกหนแห่งทั่วราชอาณาจักร การเสด็จเยือนประเทศต่าง ๆ เพื่อเจริญสัมพันธไมตรีทั่วโลก บันทึกพระราชภารกิจที่ทรงงานต่าง ๆ และโครงการพระราชดำริ ภาพยนตร์ส่วนพระองค์นี้ยังประกอบไว้ด้วยภาพยนตร์ซึ่งพระบาทสมเด็จพระเจ้าอยู่หัวทรงถ่ายด้วยฝีพระหัตถ์เองด้วย ซึ่งนับเป็นพระอัจฉริยภาพอีกด้านหนึ่ง

ในสมัยที่ประเทศไทยยังไม่มีกิจการวิทยุโทรทัศน์หรือแม้สืบต่อมาจนถึงสมัยที่มีโทรทัศน์แล้วแต่ยังไม่แพร่หลาย พระบาทสมเด็จพระเจ้าอยู่หัวฯ ทรงพระกรุณาโปรดเกล้าฯ ให้จัดทำภาพยนตร์ส่วนพระองค์เป็นชุดพิเศษพระราชทานออกฉายตามโรงภาพยนตร์ทั่วประเทศให้ประชาชนชมเป็นประจำทุกปี ซึ่งปรากฏว่าเป็นภาพยนตร์ยอดนิยมที่ประชาชนไทยทั่วประเทศพากันยินดีเฝ้ารอคอยชมทุกปี จึงไม่แปลกที่ภาพยนตร์ส่วนพระองค์นี้สามารถเก็บเงินรายได้สูงเป็นประวัติการณ์เสมอ และทรงพระกรุณาโปรดเกล้าฯ พระราชทานเงินรายได้จากการจำหน่ายบัตรแก่โรงพยาบาลและองค์การกุศลอื่น ๆ

ภาพยนตร์ส่วนพระองค์ จึงเป็นเครื่องแสดงถึงพระมหากรุณาธิคุณและความรักที่พระบาทสมเด็จพระเจ้าอยู่หัวทรงมีต่อพสกนิกรชาวไทย และขณะเดียวกันก็เป็นเครื่องแสดงถึงความจงรักภักดีและความรักที่ปวงชนชาวไทยมีต่อพระเจ้าแผ่นดินของตนอย่างลึกซึ้งด้วย

เพื่อเป็นการสนับสนุนการดำเนินการอนุรักษ์ภาพยนตร์ส่วนพระองค์ หอภาพยนตร์จึงทำโครงการศึกษาเพื่อการอนุรักษ์ภาพยนตร์ส่วนพระองค์ขึ้น ในปี พ.ศ. ๒๕๔๕ โดยได้ทำการศึกษาในเบื้องต้น ๓ ด้าน ได้แก่ การศึกษาข้อมูลภาพยนตร์ส่วนพระองค์เพื่อจัดทำฐานข้อมูลและเครื่องมือช่วยค้น การศึกษาข้อมูลเพื่อเรียบเรียง การจัดทำประวัติภาพยนตร์ส่วนพระองค์ และการศึกษาสภาพฟิล์มและการจัดเก็บฟิล์มภาพยนตร์ส่วนพระองค์ เพื่อประเมินความเหมาะสมตามมาตรฐานวิชาอนุรักษ์ฟิล์มภาพยนตร์

ในปี ๒๕๕๕ หอภาพยนตร์ (องค์การมหาชน) มีโครงการก่อสร้างศูนย์อนุรักษ์และบริการโสตทัศน์แห่งชาติ ซึ่งในอาคารดังกล่าวมีพื้นที่จัดแสดงนิทรรศการถาวรเฉลิมพระเกียรติพระบาทสมเด็จพระเจ้าอยู่หัว “พระราชาธิบดีแห่งโสตทัศน์” เพื่อเทิดพระเกียรติพระเจ้าแผ่นดินผู้ทรงพระปรีชาสามารถในศาสตร์ภาพยนตร์ ซึ่งหอภาพยนตร์เห็นว่าโครงการศึกษาเพื่อการอนุรักษ์ภาพยนตร์ส่วนพระองค์ที่เคยได้ทำไว้นั้น มีประโยชน์อย่างยิ่งในการเตรียมข้อมูลทำนิทรรศการดังกล่าว จึงได้จัดพิมพ์เป็นหนังสือโครงการศึกษาเพื่อการอนุรักษ์ภาพยนตร์ส่วนพระองค์ โดยการจัดพิมพ์ครั้งนี้ได้ผนวกบทสัมภาษณ์บุคลากรฝ่ายภาพยนตร์ส่วนพระองค์ และบัญชีภาพยนตร์ส่วนพระองค์ตั้งแต่เริ่มมีการจดบันทึกโดยคงลักษณะการสะกดไว้ตามเดิมให้มากที่สุดมีการปรับแก้เพียงเล็กน้อยเท่านั้น หอภาพยนตร์หวังเป็นอย่างยิ่งว่า หนังสือเล่มนี้จะมีประโยชน์ต่อผู้ที่จะทำการศึกษาภาพยนตร์ส่วนพระองค์ในอนาคต และสร้างความรู้ความเข้าใจ เรื่องการอนุรักษ์ภาพยนตร์ให้ดียิ่งขึ้น

สารบัญ

๕๐ ปี ภาพยนตร์ส่วนพระองค์ ๖

กำเนิดภาพยนตร์ส่วนพระองค์ ๑๑
ภาพยนตร์ชุดส่วนพระองค์ ๑๓
ข่าวในพระราชสำนัก ๑๖
พัฒนาการของฝ่ายภาพยนตร์ส่วนพระองค์ ๑๗
สารดีโครงการส่วนพระองค์ ๑๘
ฝ่ายภาพยนตร์ส่วนพระองค์ ๑๙
ผลการศึกษาวิธีการจัดเก็บและศึกษาสภาพการจัดเก็บฟิล์มภาพยนตร์ส่วนพระองค์ ๒๓
ข้อเสนอแนะ ๒๔
ภาคผนวก : บุคลากรฝ่ายภาพยนตร์ส่วนพระองค์ ตั้งแต่อดีต - ปัจจุบัน ๒๗
รายชื่อภาพยนตร์ชุดส่วนพระองค์ ๓๐
สาระสังเขปภาพยนตร์ชุดส่วนพระองค์ ๓๓

บทสัมภาษณ์บุคลากร ๔๑

นายแก้วขวัญ วัชโรทัย ๔๒
นายต้น คงเจริญ ๕๑
นายทศพล ทองแก้วกูล ๕๙
นายธงชัย กมลดี ๖๓
นายธนชัย รังสิยีรานนท์ ๖๘
นายธีรนันท์ โคตรสินธุ์ ๗๑
นายบุญช่วย เหว่านาค ๗๕
นายประสาทพร สายเนตร ๘๐
นายพูนศักดิ์ ลี้ระเดช ๘๖
นายพูลศักดิ์ มณีประสิทธ์ ๙๒
นายมานิตย์ รอดบุญ ๙๗
นายสมบัติ ฤทธิเกิด ๑๐๗
นางสาวดวงดาว อุนหะสุวรรณ์ ๑๑๑

ห้องเก็บฟิล์มภาพยนตร์และห้องตัดต่อฟิล์มภาพยนตร์ ๑๑๙

บัญชีฟิล์มภาพยนตร์ส่วนพระองค์ ๑๒๙
(๑ มกราคม ๒๔๙๕ - ๑๖ มกราคม ๒๕๐๘)

บัญชีฟิล์มภาพยนตร์ส่วนพระองค์ ๒๑๙
(มกราคม ๒๕๑๐ - มกราคม ๒๕๑๗)

บัญชีฟิล์มภาพยนตร์ส่วนพระองค์ ๓๑๕
(มกราคม ๒๕๒๘ - ธันวาคม ๒๕๓๐)

บัญชีฟิล์มภาพยนตร์ส่วนพระองค์ ๓๗๙
(มกราคม ๒๕๓๗ - มกราคม ๒๕๓๙)

๕๐ ปี ภาพยนตร์ส่วนพระองค์

๕๒ ปีล่วงมาแล้ว เมื่อวันที่ ๒๘ เมษายน พุทธศักราช ๒๔๙๓ เป็นวันแห่งประวัติศาสตร์วันหนึ่งที่ปวงชนชาวไทยในสมัยนั้นเฝ้ารอคอยให้มาถึงด้วยความปิติยินดี ด้วยเป็นวันที่พระบาทสมเด็จพระเจ้าอยู่หัวภูมิพลอดุลยเดช และ ม.ร.ว.สิริกิติ์ กิตติยากร พระคู่หมั้น ได้เข้าสู่พระราชพิธีราชาภิเษกสมรส ณ วังสระปทุม หลังจากนั้น ในวันที่ ๕ พฤษภาคม ปีเดียวกัน พระบาทสมเด็จพระเจ้าอยู่หัวฯ ก็ทรงประกอบพระราชพิธีบรมราชาภิเษก เสด็จขึ้นเสวยราชสมบัติเป็นพระเจ้าแผ่นดินโดยสมบูรณ์ ณ พระที่นั่งอมรินทรวินิจฉัย ในพระบรมมหาราชวัง และถัดมาเพียงหนึ่งสัปดาห์ทั้งสองพระองค์ก็เสด็จพระราชดำเนินกลับไปทรงศึกษาต่อที่ประเทศสวิตเซอร์แลนด์ พระราชพิธีอันเป็นมหามงคลยิ่งนี้นานครั้งจึงจะบังเกิดขึ้น โดยเฉพาะอย่างยิ่ง พระราชพิธีราชาภิเษกสมรสอย่างเปิดเผยและเป็นทางการ รวมทั้งการทรงจดทะเบียนสมรสตามกฎหมาย ภาพเหตุการณ์ขั้นตอนต่าง ๆ อันสำคัญในพระราชพิธีตามราชประเพณีทั้งสองนี้กระทำขึ้นแต่ภายในเขตพระราชฐาน ยากยิ่งนักที่พสกนิกรทั่ว ๆ ไปจะได้เห็นด้วยสายตา มากที่สุดคือติดตามข่าวจากหนังสือพิมพ์และวิทยุเท่านั้น

แต่ในวันที่ ๑๗ พฤษภาคม พ.ศ. ๒๔๙๓ เพียง ๔ วันหลังจากทั้งสองพระองค์เสด็จกลับประเทศสวิตเซอร์แลนด์ ชาวพระนครก็ได้มีโอกาสชมภาพพระราชพิธีสำคัญทั้งสองโดยละเอียดตามลำดับเสมือนได้เข้าเฝ้าอยู่ในพระราชพิธีเอง จากภาพยนตร์ข่าวชุดพิเศษที่พระบาทสมเด็จพระเจ้าอยู่หัวฯ ทรงพระกรุณาโปรดเกล้าฯ ให้นำภาพยนตร์บันทึกพระราชพิธีทั้งสองครบทุกขั้นตอน รวมทั้งภาพพระราชประเพณีสำคัญอื่น ๆ ออกฉายให้ประชาชนชม ณ โรงภาพยนตร์ศาลาศาลาเฉลิมกรุง ไม่ต้องสงสัยเลยว่า ภาพยนตร์ชุดอันหาดูหาชมได้ยากยิ่งนี้จะเป็นที่ปลาบปลื้มปิติยินดีของผู้ชมมากเพียงใด และนั้นก็เป็นครั้งแรกที่ประชาชนชาวไทยรู้จักกับ “ภาพยนตร์ส่วนพระองค์”

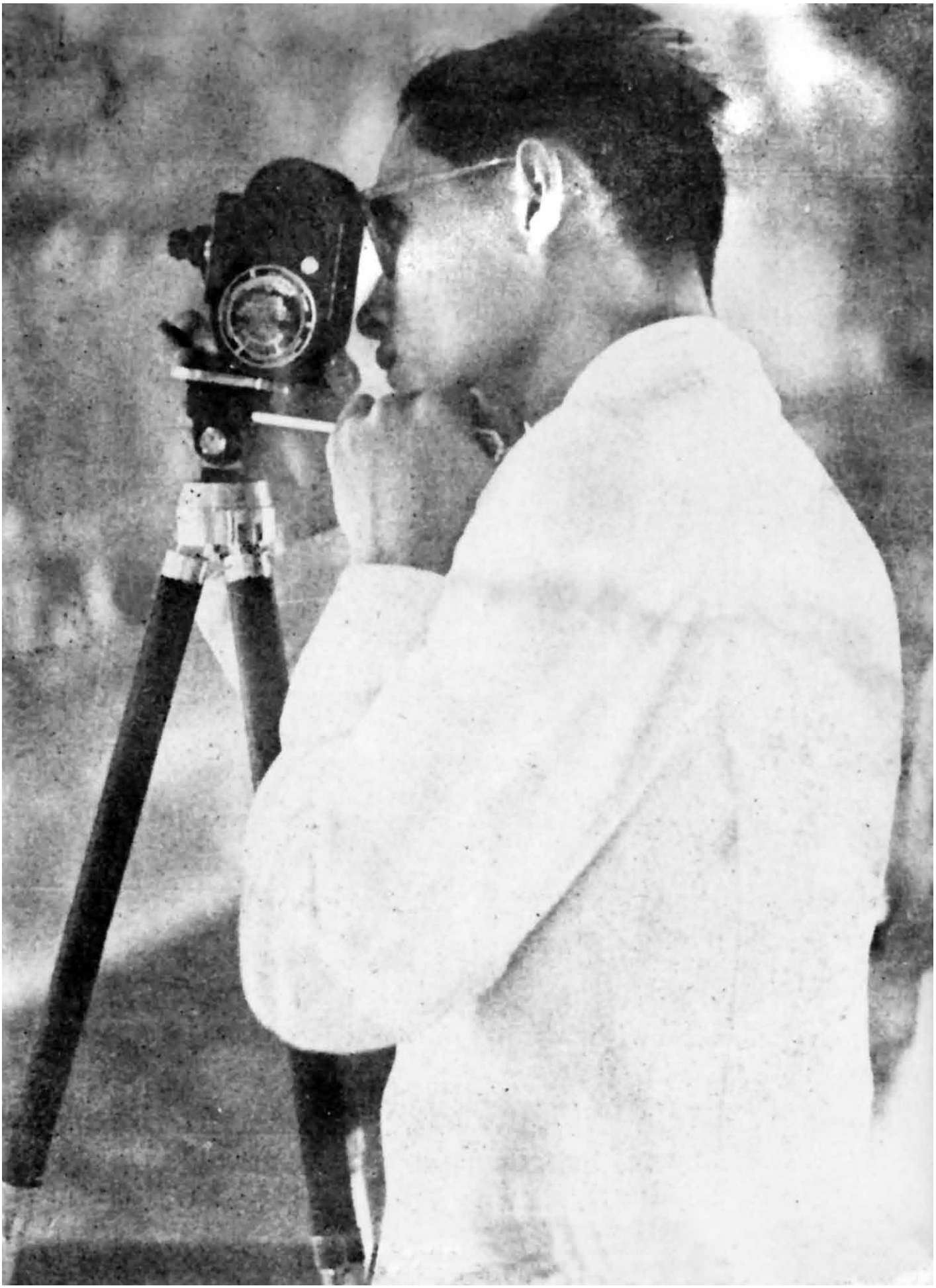

พระบาทสมเด็จพระเจ้าอยู่หัวภูมิพลอดุลยเดช ทรงพระกรุณาโปรดเกล้า ฯ พระราชทาน

ภาพยนตร์ประมวลข่าวพระราชพิธี

บรมราชาภิเศก

เฉลิมพระราชมณเฑียรและราชาภิเศกสมรส

ซึ่งทรงพระกรุณาโปรดเกล้าฯให้ถ่ายภาพยนตร์พระราชพิธีต่างๆ ภายในพระราชฐานโดยละเอียด อันเปนฟิล์มส่วนพระองค์และพระราชทานรายได้จากข่าวบรมราชาภิเศกนี้ แก่โรงพยาบาล

ภูมิพลอดุลยเดช แห่งกองทัพอากาศ

ประกอบภาพยนตร์ข่าวสีธรรมชาติ ของ ปรเมรุภาพยนตร์

เสด็จนิวัตพระนคร ๏ ถวายพระเพลิงในพระบรมโกษฐ์ ๏ เสด็จวันจักรี ๏ เสด็จงานกาชาด ๏ เสด็จพระราชทานปริญญาบัตร มหาวิทยาลยแพทย์ศาสตร์ ๏ ม.ร.ว. สิริกิต กิติยากร เยี่ยม ร.ร. เซ็นต์ฟรังฯ ๏ พิธีเปิดพระรูปสมเด็จพระราชบิดา งานฉลอง ๖๐ ปี ของโรงพยาบาลศิริราช ๏ เสด็จพระราชดำเนินไปประเทศสวิสเซอร์แลนด์ ฯ ล ฯ

เปนภาพยนตร์ข่าวชุดเดียวที่ใกล้ชิด ชัดเจน

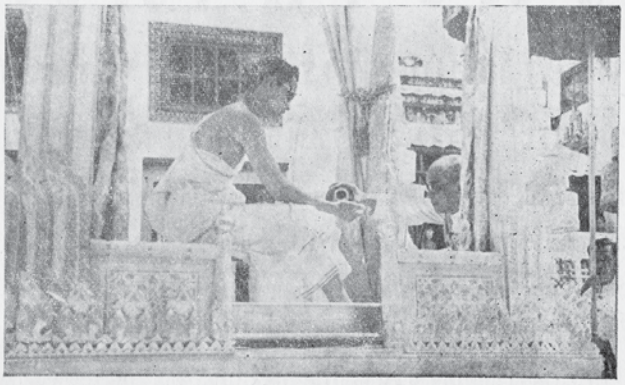

ที่โรงภาพยนตร์ [ ] คืนนี้

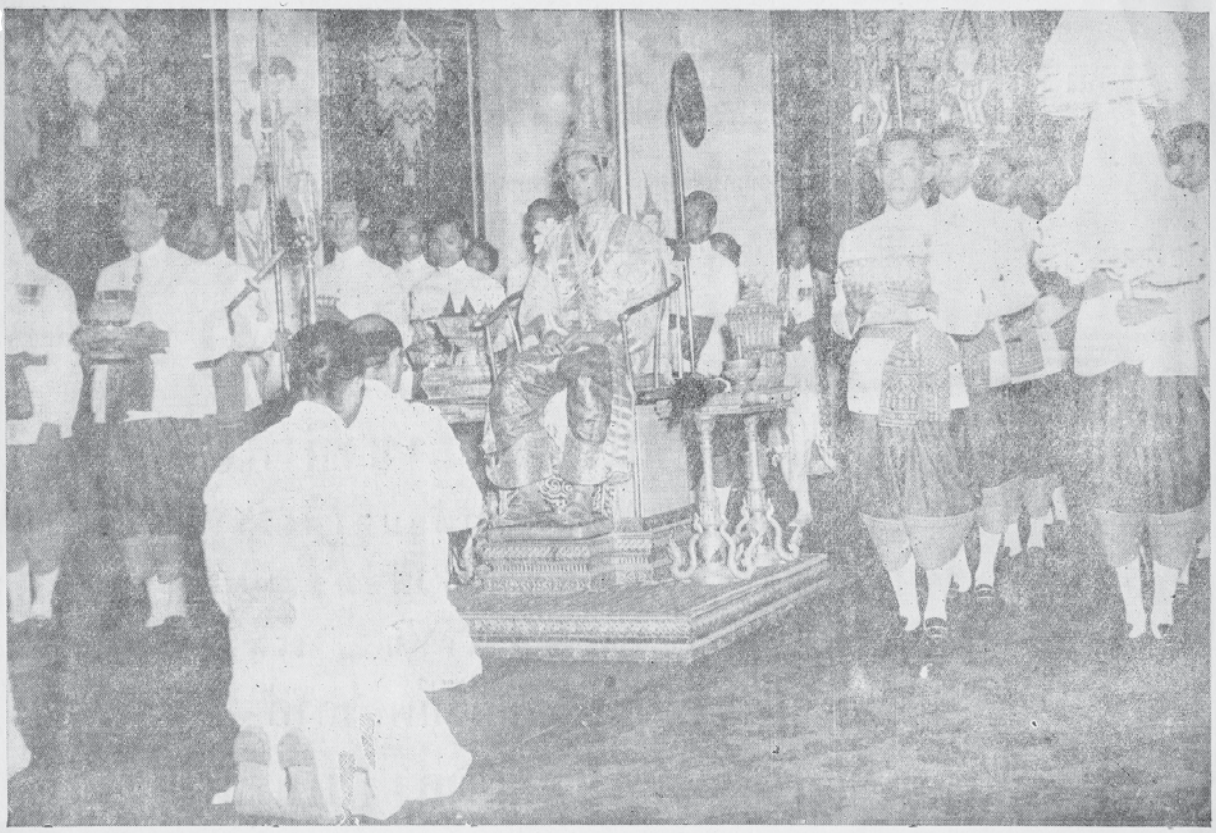

ปรเมรุภาพยนตร์ มีความยินดีที่จะเรียนให้ทราบว่า
ได้รับพระราชทาน เปนผู้จัดการฉายภาพยนตร์ประมวลข่าวพระราชพิธี

บรมราชาภิเศก

เฉลิมพระราชมณเฑียร และ ราชาภิเศกสมรส

เปนภาพยนตร์ประมวลข่าวพระราชพิธีภายในพระราชฐานโดยละเอียด

เปนภาพยนตร์ข่าวชุดเดียวที่เปนส่วนพระองค์ของพระบาทสมเด็จพระเจ้าอยู่หัว และได้ทรงพระกรุณาโปรดเกล้า ฯ ให้ฉายให้ประชาชนชม ณะกรุงเทพ ฯ ฉายที่ ศาลาเฉลิมกรุง ๒๑ วัน

ส่วนแบ่งรายได้จากภาพยนตร์เรื่องนี้ ทรงพระกรุณาโปรดเกล้า ฯ พระราชทานให้ โรงพยาบาลภูมิพลอดุลยเดช ทั้งสิ้น

ภาพยนตร์ข่าวชุดนี้ เปนภาพยนตร์ประวัติศาสตร์ของชาติไทย ซึ่งยังไม่เคยปรากฏในสายตาของประชาชนมาแต่กาลก่อนเลย และประชาชนไม่ควรพลาด รับรองได้ว่าในชีวิตของท่านจะไม่ได้ชมอีกเปนอันขาดหากท่านพลาดโอกาศนี้

ที่ ภาพยนตร์

พิมพ์ที่ ร.พ. แสงนคร ตึกแยกวัดติ๊ก ถนนเยาวราช พระนคร นายบุญเลี้ยง เลาห์วีระ ผู้พิมพ์และผู้โฆษณา 9/6/2463

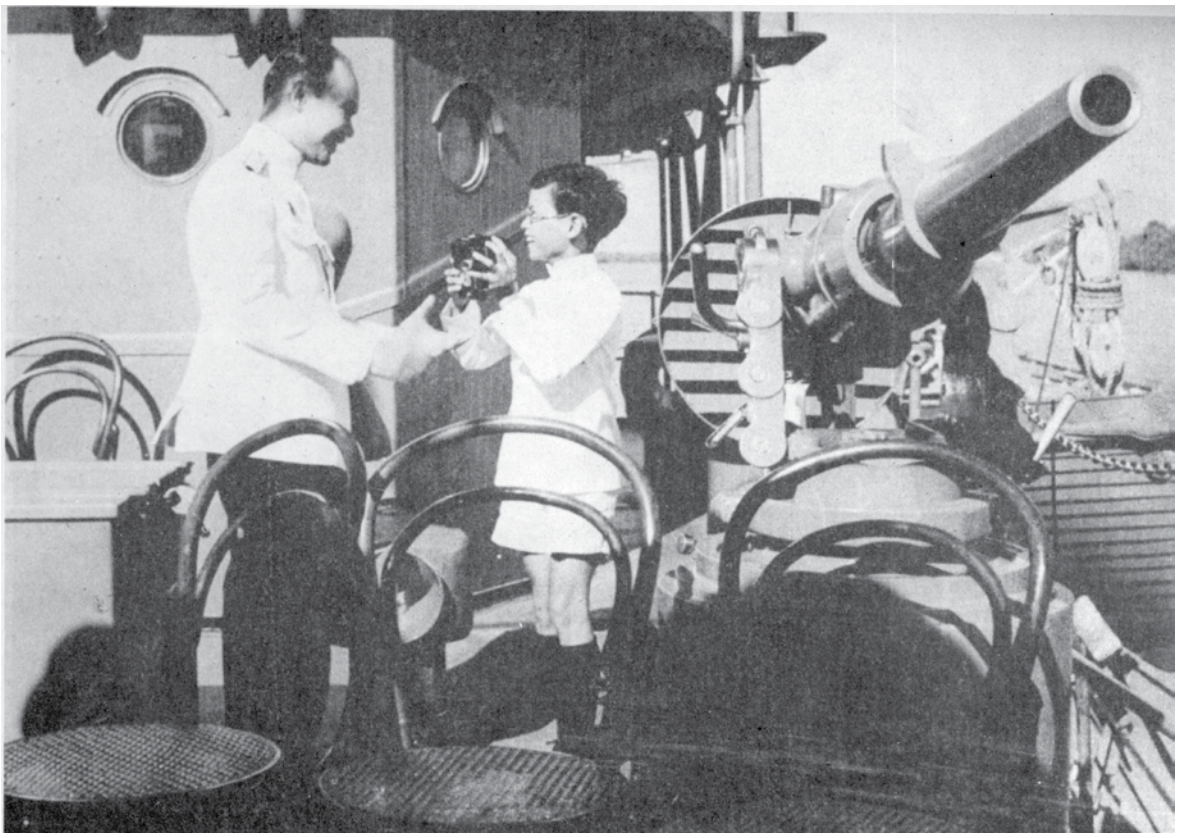

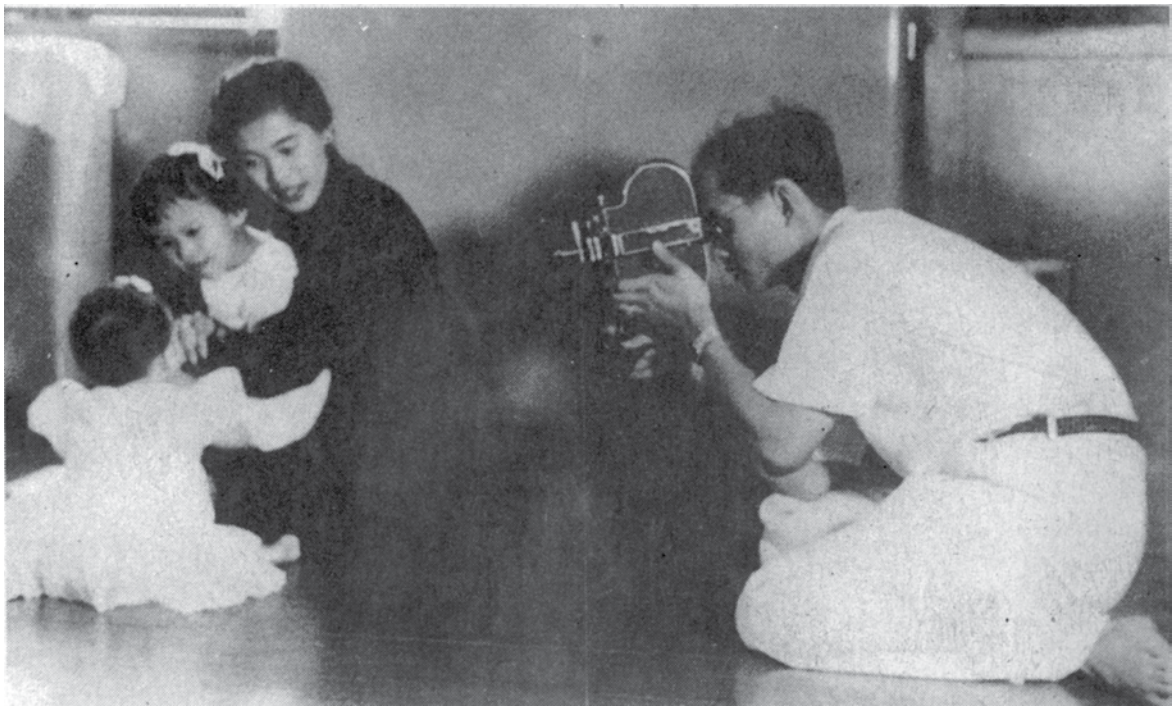

กำเนิดภาพยนตร์ส่วนพระองค์

แม้ประชาชนจะรู้จักภาพยนตร์ส่วนพระองค์ครั้งแรกจากภาพยนตร์ชุดที่ออกฉายเมื่อ พ.ศ. ๒๔๙๓ แต่ความเป็นจริง "ภาพยนตร์ส่วนพระองค์" ในพระบาทสมเด็จพระเจ้าอยู่หัวภูมิพลอดุลยเดช ถือกำเนิดมาเป็นระยะเวลาอันยาวนานกว่านั้นมากนัก หากย้อนดูตามหลักฐานที่ปรากฏก็เท่า ๆ กับระยะเวลาที่สมเด็จพระศรีนครินทราบรมราชชนนี ทรงเริ่มใช้กล้องถ่ายภาพยนตร์บันทึกภาพพระโอรส พระธิดาตั้งแต่ครั้งยังทรงพระเยาว์นั่นทีเดียว นอกจากจะเป็น "ผู้ถ่าย" แล้ว สมเด็จพระศรีนครินทร์ฯ ยังทรงเป็น "ผู้ถ่ายทอด" วิชาการถ่ายภาพยนตร์ให้แก่พระโอรสและพระธิดา โดยเฉพาะพระโอรสองค์สุดท้องนั้นทรงมีความสนพระทัยในการถ่ายภาพนิ่งและภาพยนตร์เป็นพิเศษ

เมื่อผนวกกับพระอัจฉริยภาพและความสนพระทัยอย่างจริงจังในศาสตร์และศิลป์เกือบทุกแขนง ทำให้การถ่ายภาพยนตร์ของพระบาทสมเด็จพระเจ้าอยู่หัวฯ เป็นทั้งของเล่นที่ได้ใช้การผสมผสานวิชาวิทยาศาสตร์และศิลปะเข้าด้วยกัน และเป็นเครื่องมือในการบันทึกประวัติศาสตร์ของรัชกาลไปโดยอัตโนมัตินับตั้งแต่สมัยยังทรงดำรงพระยศเป็นสมเด็จพระอนุชานั่นเลยทีเดียว โดยทรงถ่ายภาพนิ่งและภาพยนตร์บันทึกพระราชกรณียกิจของพระเจ้าอยู่หัวอานันทมหิดล และเมื่อพระองค์เสด็จขึ้นเถลิงถวัลยราชย์เป็นพระมหากษัตริย์องค์ที่ ๙ แห่งราชวงศ์จักรีแล้ว นอกจากจะทรงบันทึกภาพยนตร์ด้วยพระองค์เองแล้ว ยังโปรดให้ข้าราชบริพารทำหน้าที่บันทึกภาพยนตร์พระราชกรณียกิจต่าง ๆ ด้วย โดยเริ่มจากพระราชพิธีราชาภิเษกสมรส และพระราชพิธีบรมราชาภิเษก เมื่อ พ.ศ. ๒๔๙๓ ซึ่งพระบาทสมเด็จพระเจ้าอยู่หัวทรงมีพระราชประสงค์ให้ประชาชนทั่วไปได้มีโอกาสเห็นพระราชพิธีสำคัญนี้โดยถ้วนหน้ากัน ด้วยเพราะเป็นสมัยที่ยังไม่มีเครื่องรับโทรทัศน์ในประเทศไทย ภาพยนตร์คือสื่อภาพเคลื่อนไหวเพียงสื่อเดียวที่มีอยู่ในเวลานั้น เมื่อทรงโปรดเกล้าฯ พระราชทานภาพยนตร์พระราชพิธีที่ถ่ายทำขึ้นโดยพระราชทรัพย์ส่วนพระองค์ทั้งหมดให้ประชาชนได้ชม งานภาพยนตร์ส่วนพระองค์ก็กำเนิดขึ้นอย่างเป็นทางการ นับแต่นั้นเป็นต้นมา

ประมวลข่าว

ภาพยนตร์ชุดส่วนพระองค์

ภาพยนตร์ส่วนพระองค์ ที่จัดทำเป็นภาพยนตร์ชุดต่าง ๆ ออกฉายให้ประชาชนทั่วประเทศชมปีละชุดนั้น เป็นที่นิยมชมชอบของประชาชนชาวไทยนับตั้งแต่ชุดแรกที่ออกฉาย สามารถทำรายได้มากที่สุดเป็นประวัติการณ์ เอาชนะภาพยนตร์ไทยและต่างประเทศทุกเรื่องที่ฉายอยู่ในช่วงเวลาเดียวกัน เมื่อลาโรงจากพระนครหลังจากที่มีการขยายรอบฉายออกไปอยู่หลายครั้ง ประชาชนตามต่างจังหวัดก็เรียกร้องต้องการมีโอกาสได้ชมพระบารมีบ้าง หากเป็นในสมัยปัจจุบันก็ต้องเรียกว่าเป็นภาพยนตร์ยอดนิยมแห่งปี "ได้ทั้งเงินและกล่อง" เป็นเหตุให้มีการผลิตภาพยนตร์ชุดส่วนพระองค์ชุดอื่น ๆ ออกฉายติดต่อกันถึง ๑๗ ชุด* เนื้อหาของภาพยนตร์แต่ละชุดจะประกอบไปด้วยภาพทรงประกอบพระราชพิธีต่าง ๆ อันเป็นพระราชประเพณี การปฏิบัติพระราชกรณียกิจทั่วทุกภูมิภาคของไทย การเสด็จพระราชดำเนินไปเจริญสัมพันธไมตรีกับนานาประเทศ รวมถึงภาพพระราชอิริยาบถต่าง ๆ ที่เป็นส่วนพระองค์ โดยเฉพาะภาพยนตร์ส่วนพระองค์ที่ทรงถ่ายเอง ทั้งที่ทรงถ่ายภายในครอบครัว ข้าราชบริพาร และภาพถ่ายของประชาชนที่มาเฝ้ารับเสด็จฯ ในทุก ๆ ที่ที่พระองค์เสด็จฯ ไปจากมุมกล้องที่ไม่สามารถมีผู้ใดถ่ายทำได้ นั้นคือภาพประชาชนจากสายพระเนตรของพระเจ้าแผ่นดินของพวกเขาเอง

ขั้นตอนการผลิตภาพยนตร์ชุดส่วนพระองค์ชุดต่าง ๆ เพื่อออกฉายตามโรงภาพยนตร์ทั่วไปนั้น แม้จะไม่ต้องผ่านขั้นตอนการขออนุญาตจากกรมตำรวจเช่นเดียวกับภาพยนตร์ทั่วไป แต่ก่อนที่ภาพยนตร์ชุดส่วนพระองค์แต่ละชุดจะออกสู่สายตาประชาชน ก็จะต้องผ่านการ "เซ็นเซอร์" อย่างละเอียดและรัดกุม จากคณะกรรมการตรวจพิจารณาภาพยนตร์ส่วนพระองค์ โดยพระบาทสมเด็จพระเจ้าอยู่หัวทรงเป็นเสมือนหัวหน้าคณะพิจารณาภาพยนตร์ ร่วมกับพระบรมวงศานุวงศ์ ข้าราชการชั้นผู้ใหญ่ และองคมนตรี หลังจากทอดพระเนตรแล้วก็ทรงเปิดโอกาสให้ผู้ร่วมชมวิพากษ์วิจารณ์ได้อย่างตรงไปตรงมาเพื่อแก้ไขปรับปรุงส่วนที่บกพร่องต่าง ๆ ก่อนที่จะนำออกฉาย นี่เป็นส่วนหนึ่งที่ทำให้ภาพยนตร์ชุดส่วนพระองค์แต่ละชุดได้รับการตรวจพิจารณาอย่างรอบคอบ ทำให้เป็นที่ชื่นชอบของประชาชน เห็นได้จากการประสบความสำเร็จอย่างงดงามทั้งในแง่รายได้ และในแง่คำวิจารณ์จากผู้ชม

ความปราณีตอีกประการหนึ่งในขั้นตอนการผลิตภาพยนตร์ชุดส่วนพระองค์ก็คือบทบรรยายที่กลมกลืนกับเนื้อเรื่องและภาพ ภาพยนตร์บางชุดอันเป็นภาพพระราชพิธี เช่น ขบวนพระราชพิธีพยุหยาตราสถลมารค บทบรรยายก็แต่งเป็นร้อยกรอง ซึ่ง

* ดูรายชื่อและสาระสังเขปของภาพยนตร์ทั้ง ๑๗ ชุดในภาคผนวก

สอดคล้องเหมาะเจาะกับภาพพระราชพิธี หรือภาพยนตร์ที่เป็นการเสด็จประพาสสถานที่ต่าง ๆ บทบรรยายจะเป็นลักษณะของกลอนนิราศ เพื่อให้เกิดความซาบซึ้งตรึงใจ ผู้ที่ประพันธ์บทบรรยายเป็นร้อยกรองก็ได้แก่ ท่านผู้หญิงสมโรจน์ สวัสดิกุล หากเป็นภาพยนตร์ชุดที่เสด็จฯ เยือนต่างประเทศ หน้าที่เขียนบทบรรยายก็จะเป็นของหม่อมเจ้าหญิงวิภาวดี รังสิต นอกจากนี้ยังมีผู้รับหน้าที่เขียนบทบรรยายในระดับกิตติมศักดิ์อีกหลายท่าน หนึ่งในจำนวนนั้น ก็คือ ม.ร.ว.คึกฤทธิ์ ปราโมช

ก่อนการฉายแต่ละครั้ง เจ้าหน้าที่ของกองภาพยนตร์ส่วนพระองค์ก็จะต้องทำหน้าที่โฆษณาประชาสัมพันธ์การฉาย โดยการขับรถประกาศโฆษณาการเข้าฉายภาพยนตร์ส่วนพระองค์ไปตามที่ต่าง ๆ รอบกรุงเทพ รวมทั้งเรียกร้องความสนใจจากผู้ชมด้วยวงดนตรีที่มีชื่อเสียงในสมัยนั้น เช่น วงสุนทราภรณ์ ที่รับเชิญมาเล่นดนตรีสดให้ผู้ชมเป็นของกำนัลก่อนการฉายภาพยนตร์แต่ละรอบ โดยยังคิดราคาค่าเข้าชมตามปกติ ทำให้การไปชมภาพยนตร์ชุดส่วนพระองค์เป็นสิ่งที่ประชาชนชาวพระนครเฝ้ารอคอย และกลายเป็นเรื่องปกติธรรมดาไปที่หลาย ๆ รอบบัตรเข้าชมภาพยนตร์ส่วนพระองค์จะจำหน่ายหมดลงอย่างรวดเร็ว ไม่เพียงพอกับความต้องการจนต้องเสริมที่นั่งกันเลยทีเดียว

เมื่อภาพยนตร์ออกจากโรงภาพยนตร์ในกรุงเทพแล้ว เจ้าหน้าที่ภาพยนตร์ส่วนพระองค์ก็จะต้องเตรียมตัวเดินทางนำภาพยนตร์ออกเร่ฉายตามต่างจังหวัด สุดแล้วแต่จะมีหน่วยงานในจังหวัดใดขอพระราชทานภาพยนตร์ส่วนพระองค์ไปจัดฉายซึ่งล้วนเป็นการจัดฉายเพื่อหารายได้บำรุงการกุศลต่าง ๆ และในการฉายตามต่างจังหวัดก็ทำตามขั้นตอนเหมือนกับการฉายในกรุงเทพ นั่นคือต้องมีการโฆษณาด้วยรถตู้ของชาวคณะภาพยนตร์ส่วนพระองค์ กระจายเสียงให้ประชาชนทราบทั่วกันว่าจะมีภาพยนตร์ส่วนพระองค์มาฉายที่ไหน วันใด เวลาใด ทุก ๆ ท้องที่ไม่ว่าจะทุรกันดารขนาดไหน หากขอพระราชทานภาพยนตร์ส่วนพระองค์ไปฉาย คณะฉายภาพยนตร์ส่วนพระองค์ก็จะเดินทางไปจัดฉายให้โดยไม่มีค่าใช้จ่ายใด ๆ

นาย**แก้วขวัญ วัชโรทัย** เลขาธิการพระราชวัง ในฐานะอดีตหัวหน้าคณะฉายภาพยนตร์ชุดส่วนพระองค์ ได้กรุณาย้อนภาพการ “เร่ฉายหนัง” ไปตามต่างจังหวัดในสมัยนั้นให้ฟังว่า

“เดินทางไปกันเอง ประมาณ ๔-๕ คน มีรถอยู่คันเดียว เป็นรถตู้ฟาร์โกต่อเติมเอง ตรงกลางรถวางเครื่องฉาย และอุปกรณ์ต่าง ๆ ทั้งเครื่องเล่นแผ่นเสียงสำหรับแผ่น ๗๘ เครื่องขยายเสียง ไมโครโฟน ผมนั่งข้างหน้า คนบรรยายนั่งข้างหลังกับคนวางแผ่น

เมื่อหนังออกจากกรุงเทพฯ แล้วก็ไปฉายต่างจังหวัดเหมือนหนังปกติ ไปครั้งหนึ่งเป็นเดือน จากกรุงเทพฯ ก็ไปเหนือ ไปอีสาน แล้วก็ลงใต้ เหมือนสายของหนังเร่ เวลาไปก็พักกันตามโรงแรม ไปฉายที่ไหนก็จะไปเจอพวกหนังเร่”

แม้ว่าคณะฉายหนังเร่ชุดนี้จะเป็นคณะฉายหนังเร่กิตติมศักดิ์ และภาพยนตร์ที่นำไปฉายจะเป็นภาพยนตร์ที่เกี่ยวกับพระมหากษัตริย์ แต่ก็ใช่ว่าจะได้รับการต้อนรับเป็นอย่างดีจากทุกฝ่าย หลายครั้งในการเดินทางก็ต้องพบกับเรื่องตื่นเต้นผจญภัยจากผู้ก่อการร้ายบ้าง จากกลุ่มโจรบ้าง บางครั้งก็ต้องผจญกับความทุรกันดาร และสภาพอากาศที่ไม่เป็นใจต่อการทำงาน แต่อุปสรรคต่าง ๆ ก็ไม่ทำให้การฉายภาพยนตร์หยุดชะงักลง คณะฉายภาพยนตร์เร่ เดินทางปฏิบัติภารกิจของหน่วยงานทั่วทุกภูมิภาคในประเทศไทยจนกระทั่งภาพยนตร์ชุดสุดท้ายและผลพลอยได้จากการเดินทางนี้ คือประสบการณ์อันมีคุณค่า ดังที่นายแก้วขวัญว่า...

"...ได้ฝึกความอดทน และได้รู้จิตรู้ใจของชาวบ้านทั่วไปเลย เขาวิจารณ์ เขาถาม เค้าเอาใจใส่ตรงไหน เรารู้หมด เห็นหมด ดี..เราได้ศึกษาแล้วก็นำมาถวายรายงานต่อพระองค์ท่าน..."

หลังจากการฉายภาพยนตร์ชุดในแต่ละครั้งสิ้นสุดลง หัวหน้าคณะจัดฉายภาพยนตร์ส่วนพระองค์ คือนายแก้วขวัญ วัชโรทัย จะนำความขึ้นกราบบังคมทูลถวายรายงานค่าใช้จ่ายและรายได้ทั้งหมดในการจัดฉายภาพยนตร์แต่ละแห่ง เพื่อที่พระองค์จะโปรดเกล้าฯ พระราชทานรายได้ดังกล่าวแก่หน่วยงานต่าง ๆ ที่ขอพระราชทานต่อไป

ภาพยนตร์ส่วนพระองค์ชุดต่าง ๆ นั้นมิได้เผยแพร่เพียงในประเทศไทยเท่านั้น บางครั้งยังมีเสียงเรียกร้องจากคนไทยในต่างประเทศ ขอพระราชทานภาพยนตร์ชุดไปฉายให้ทั้งชาวไทยและชาวต่างชาติได้ร่วมกันชมพระบารมีของพระองค์โดยทั่วถึงกัน

วัตถุประสงค์ในการพระราชทานภาพยนตร์ส่วนพระองค์ออกฉายให้ประชาชนชมนั้น มิใช่เพียงการเผยแพร่พระราชกรณียกิจ และเพื่อหารายได้เข้าองค์กรการกุศลต่าง ๆ อาทิ โรงเรียน โรงพยาบาล ศูนย์อนามัย ฯลฯ ซึ่งขาดแคลนทุนทรัพย์เท่านั้น บางครั้งภาพยนตร์ชุดส่วนพระองค์นี้ ต้องทำหน้าที่เป็นเครื่องปลอบขวัญและให้กำลังใจราษฎรที่อยู่ห่างไกลและอยู่ในพื้นที่อันตราย และในบางครั้ง ภาพยนตร์ชุดส่วนพระองค์ยังต้องทำหน้าที่แนะนำให้ราษฎรไทยตามแนวขอบชายแดนซึ่งยังไม่มีสื่อสารมวลชนชนิดใดแพร่ไปถึง ได้เห็นและจดจำพระพักตร์ของ "ในหลวงและพระราชินี" ของเขาอีกด้วย จนกระทั่ง พ.ศ. ๒๕๑๐ โทรทัศน์เริ่มแพร่หลายในประเทศไทย และโทรทัศน์ก็เสนอภาพยนตร์ข่าวพระราชกรณียกิจต่าง ๆ เป็นรายวันอยู่แล้ว การพระราชทานภาพยนตร์ชุดส่วนพระองค์ออกฉายตามที่ต่าง ๆ จึงยุติลง

ข่าวในพระราชสำนัก

แม้การฉายภาพยนตร์ส่วนพระองค์ตามโรงภาพยนตร์หยุดไป แต่ภารกิจของหน่วยงานที่ทำหน้าที่บันทึกภาพยนตร์ของพระองค์ก็มิได้เบาบางลง หากยังมีการบันทึกภาพยนตร์พระราชกรณียกิจของพระบาทสมเด็จพระเจ้าอยู่หัวและพระบรมวงศานุวงศ์เป็นปกติเกือบทุกวัน ซึ่งส่วนหนึ่งได้พระราชทานให้สถานีโทรทัศน์นำออกอากาศในรายการประจำวัน เจ้าหน้าที่งานภาพยนตร์ส่วนพระองค์จึงมีภารกิจรูปแบบใหม่ คือ เพิ่มเติมการตัดต่อ พิมพ์ฟิล์ม และเขียนบทบรรยายภาพพระราชกรณียกิจต่าง ๆ ประจำวันของเจ้านายแต่ละพระองค์ เพื่อส่งข่าวให้กับสถานีโทรทัศน์ ซึ่งในสมัยแรก ๆ มีเพียง ๒ สถานีคือ ช่อง ๔ บางขุนพรหม และ ช่อง ๗ สนามเป้า (ปัจจุบันคือโทรทัศน์สีกองทัพบก ช่อง ๕) และต่อมาก็เพิ่มช่อง ๙ และช่อง ๓ อีก ๒ สถานี รวมทั้งประมวลภาพส่วนพระองค์เป็นชุดเพื่อออกอากาศทางโทรทัศน์ในวันเฉลิมพระชนมพรรษาของเจ้านายแต่ละพระองค์ แทนภาพยนตร์ชุดที่นำออกฉายตามโรงอีกด้วยด้วย

ต่อมาพระบาทสมเด็จพระเจ้าอยู่หัวฯ ทรงพระกรุณาโปรดเกล้าฯ ให้นักข่าวแต่ละสถานีเข้ามาถ่ายภาพยนตร์ข่าวพระราชกรณียกิจได้เอง เมื่อราว พ.ศ. ๒๕๐๘ - ๒๕๐๙ และเมื่อรายการข่าวของแต่ละสถานีเริ่มทยอยเปลี่ยนรูปแบบของวัตถุดิบจากฟิล์มเป็นวิดีโอเทป เมื่อประมาณ พ.ศ. ๒๕๒๓ - ๒๕๒๗ ความสัมพันธ์ระหว่างเจ้าหน้าที่ภาพยนตร์ส่วนพระองค์กับสถานีโทรทัศน์ต่าง ๆ จึงเป็นเพียงการประสานงาน ติดต่อแจ้งหมายกำหนดการ และอำนวยความสะดวกให้นักข่าวสายพระราชสำนักของแต่ละสถานีเข้าบันทึกภาพข่าวพระราชกรณียกิจในพระราชวัง จนถึงปัจจุบัน

พัฒนาการของฝ่ายภาพยนตร์ส่วนพระองค์

ภาพยนตร์ส่วนพระองค์เป็นหน่วยงานที่มีอายุยืนยาวมากว่า ๕๐ ปี หากเราเริ่มนับจากการฉายภาพยนตร์ส่วนพระองค์ชุดแรก เมื่อเดือนพฤษภาคม พ.ศ. ๒๔๙๓ โดยเริ่มจากช่างภาพยนตร์ส่วนพระองค์เพียงหนึ่งคนเท่านั้น คือนายแก้วขวัญ วัชโรทัย ทำหน้าที่ถ่ายภาพยนตร์ส่วนพระองค์ครั้งแรกในงานพระราชพิธีบรมราชาภิเษก เมื่อ ๕ พฤษภาคม พ.ศ. ๒๔๙๓ ด้วยกล้อง Filmo ร่วมกับ ม.จ.ศุกรวรรณดิศ ดิศกุล (ซึ่งถือเป็นครูด้านการถ่ายภาพยนตร์ให้กับนายแก้วขวัญด้วย) และได้รับพระมหากรุณาธิคุณโปรดเกล้าฯ ให้ฉายให้ประชาชนชม เมื่อเริ่มต้น “ภาพยนตร์ส่วนพระองค์” เป็นเพียง “กองงาน” เล็ก ๆ ที่สังกัดอยู่กับกองธุรการที่ประทับ งบประมาณที่ใช้ในการทำงานทั้งหมดอันได้แก่ ค่าอุปกรณ์ทั้งหมด ครุภัณฑ์ และเงินเดือนบางส่วนของเจ้าหน้าที่ในกองงานนั้นล้วนมาจากพระราชทรัพย์ส่วนพระองค์ที่พระราชทานมาให้ทั้งสิ้น

ในระยะเริ่มต้น หน่วยงานมีฐานะเป็นเพียง “งานภาพยนตร์ส่วนพระองค์” โดยมีนายแก้วขวัญ วัชโรทัย เป็นผู้ควบคุมดูแลพร้อมกับเป็นช่างภาพยนตร์ไปด้วย ช่างภาพในรุ่นแรก ๆ มีเพียงไม่กี่คน เนื่องจากงานถ่ายภาพยนตร์เป็นงานที่ต้องอาศัยเทคนิคและความรู้ทางด้านนี้โดยเฉพาะ นอกจากจะฝึกหัด “คนใน” ที่จะต้องเป็นที่ไว้วางพระราชหฤทัยเพียงไม่กี่คน จึงต้องอาศัย “บุคคลภายนอก” ที่ถ่ายภาพยนตร์เป็นอยู่แล้วมาช่วยถ่ายเพื่อช่วยกันถวายงาน รวมทั้งส่งลูกหลานของ “คนใน” ไปศึกษาวิชาถ่ายทำภาพยนตร์ เพื่อกลับมาเป็นเจ้าหน้าที่ปฏิบัติงานในหน่วยงานนี้โดยเฉพาะ

แม้ว่าหน่วยงานจะปฏิบัติหน้าที่กันแบบงานส่วนพระองค์ คือใช้งบประมาณที่มาจากพระราชทรัพย์ของพระบาทสมเด็จพระเจ้าอยู่หัวฯ ทั้งหมด จึงต้องทำอย่างค่อยทำค่อยไป ไม่ขยายงานอย่างรวดเร็วจนเกินไป อันเป็นแนวทางตามพระราชดำริของพระบาทสมเด็จพระเจ้าอยู่หัว แต่พระองค์ก็ทรงสนับสนุนเครื่องมืออุปกรณ์ที่ใช้งานต่าง ๆ อันนับว่าทันสมัยพอสมควรในขณะนั้น คือมีกล้องถ่ายภาพยนตร์รุ่นต่าง ๆ เครื่องล้างฟิล์มขาวดำ และเครื่องตัดต่อบันทึกเสียงลงฟิล์มชนิดมีแถบแม่เหล็กด้านข้างเป็นต้น

ถัดจากยุคแรกของหน่วยงานเพียงไม่กี่ปี งานภาพยนตร์ส่วนพระองค์ก็ขยับฐานะเป็น “ส่วนภาพยนตร์ส่วนพระองค์” และยังคงสังกัดกองธุรการที่ประทับอยู่เช่นเดิม ภารกิจหลัก ๆ ของเจ้าหน้าที่ในหน่วยงานคือการถ่ายพระราชกรณียกิจประจำวันของเจ้านายแต่ละพระองค์ รวมไปถึงการล้าง ตัดต่อ และพิมพ์ฟิล์มข่าวพระราชกิจ เพื่อนำส่งให้สถานีโทรทัศน์แต่ละช่องออกอากาศให้ประชาชนชม นอกจากนี้ยังต้องรวบรวมภาพยนตร์มาทำเป็นภาพยนตร์ชุดออกฉายเป็นประจำทุก ๆ ปี

หลังจากยุติการฉายภาพยนตร์ชุดส่วนพระองค์ไปไม่กี่ปี นายแก้วขวัญ วัชโรทัย ต้องเดินทางไปศึกษาต่อยังต่างประเทศ คุณขวัญแก้ว วัชโรทัย จึงเข้ามารักษาการ กำกับดูแลส่วนภาพยนตร์ส่วนพระองค์แทน ตั้งแต่ช่วง พ.ศ. ๒๕๑๖ เป็นต้นมา ซึ่งเป็นช่วงเริ่มโครงการส่วนพระองค์หลายโครงการ รวมทั้งโครงการพัฒนาพื้นที่ต่าง ๆ ในทั่วทุกภาค หน้าที่ของเจ้าหน้าที่ภาพยนตร์ จึงรวมถึงการถ่ายทำความคืบหน้า พัฒนาการของโครงการต่าง ๆ เพื่อบันทึกเก็บไว้ด้วย

สารคดีโครงการส่วนพระองค์

นับตั้งแต่พระบาทสมเด็จพระเจ้าอยู่หัวเสด็จฯ กลับมาจากทรงศึกษาต่อที่ประเทศสวิตเซอร์แลนด์ ก็ทรงเริ่มปฏิบัติพระราชกรณียกิจต่าง ๆ ตลอดจนการเสด็จฯ ไปทรงเยี่ยมเยียนราษฎรในทุก ๆ ภูมิภาค ซึ่งเป็นต้นกำเนิดของโครงการพัฒนาตามพระราชดำริต่าง ๆ มากมาย เช่นโครงการพัฒนาหุบกระพง โครงการพัฒนาดอยอ่างขาง โครงการพัฒนาเขาเต่า โครงการพรุโต๊ะแดง เป็นต้น ซึ่งก็เป็นอีกหน้าที่หนึ่งของเจ้าหน้าที่ภาพยนตร์ส่วนพระองค์ที่จะต้องติดตามถ่ายทำความคืบหน้าและพัฒนาการของโครงการพัฒนาเหล่านี้ เพื่อนำมาจัดทำเป็นสารคดีเกี่ยวกับโครงการส่วนพระองค์

โครงการพัฒนาในแต่ละที่นั้นก็คือแหล่งที่กันดารมากที่สุด แห้งแล้งมากที่สุด หรืออยู่ในป่าลึกที่สุด แต่ก็มิได้เกินกว่าพระวิริยะอุตสาหะของพระบาทสมเด็จพระเจ้าอยู่หัวฯ ที่จะทรงบุกป่าฝ่าดงเข้าไปพัฒนาแต่ละพื้นที่เพื่อให้ราษฎรได้มีความสะดวกสบายขึ้นในการประกอบอาชีพ ทำมาหากิน ดังนั้นหน้าที่บันทึกภาพและเผยแพร่ความก้าวหน้าในแต่ละโครงการจึงตกเป็นภาระหนักของเจ้าหน้าที่ภาพยนตร์ส่วนพระองค์ ซึ่งกว่าที่แต่ละโครงการจะสำเร็จลงมิได้ใช้เวลาเพียงปีหรือสองปี บางโครงการนับเป็นสิบปี จึงต้องอาศัยความอดทนในการทำงานที่ยากลำบากอย่างต่อเนื่อง แต่เมื่อสารคดีโครงการพัฒนาแต่ละเรื่องสำเร็จลง ผลที่ได้รับก็คุ้มค่า ด้วยเนื้อหาสาระของภาพยนตร์ก็ย่อมมีคุณค่าอยู่ในตัวเอง และปัจจุบันภาพยนตร์สารคดีเหล่านี้เป็นที่สนใจของประชาชนเป็นอย่างยิ่ง จะเห็นได้จากความถี่ในการขอพระราชทานฟุตเทจภาพยนตร์ที่เกี่ยวกับโครงการพัฒนาแหล่งต่าง ๆ อยู่เสมอ ๆ

ฝ่ายภาพยนตร์ส่วนพระองค์

ภาพยนตร์ส่วนพระองค์มีฐานะเป็นส่วนมาเป็นเวลานาน จนเมื่อไม่กี่ปีที่ผ่านมา มีการปรับโครงสร้างของหน่วยงานภายในพระราชวัง ส่วนภาพยนตร์ส่วนพระองค์ได้รับการยกฐานะเป็น “ฝ่ายภาพยนตร์ส่วนพระองค์” อยู่ภายใต้สังกัดของกองงานส่วนพระองค์ แต่ยังขึ้นตรงต่อรองเลขาธิการพระราชวังฝ่ายกิจกรรมพิเศษ คือ คุณขวัญแก้ว วัชโรทัย กองงานส่วนพระองค์นี้ แบ่งออกเป็น ๕ ฝ่าย ได้แก่ ฝ่ายธุรการ ฝ่ายสถานีวิทยุอัมพรสถาน (อ.ส.) ฝ่ายภาพยนตร์ส่วนพระองค์ ฝ่ายภาพนิ่งส่วนพระองค์ และฝ่ายไฟฟ้าประปา สวนจิตรลดา โดยมีนายดิสธร วัชโรทัย เป็นผู้อำนวยการกองงาน

โครงสร้างหน่วยงาน

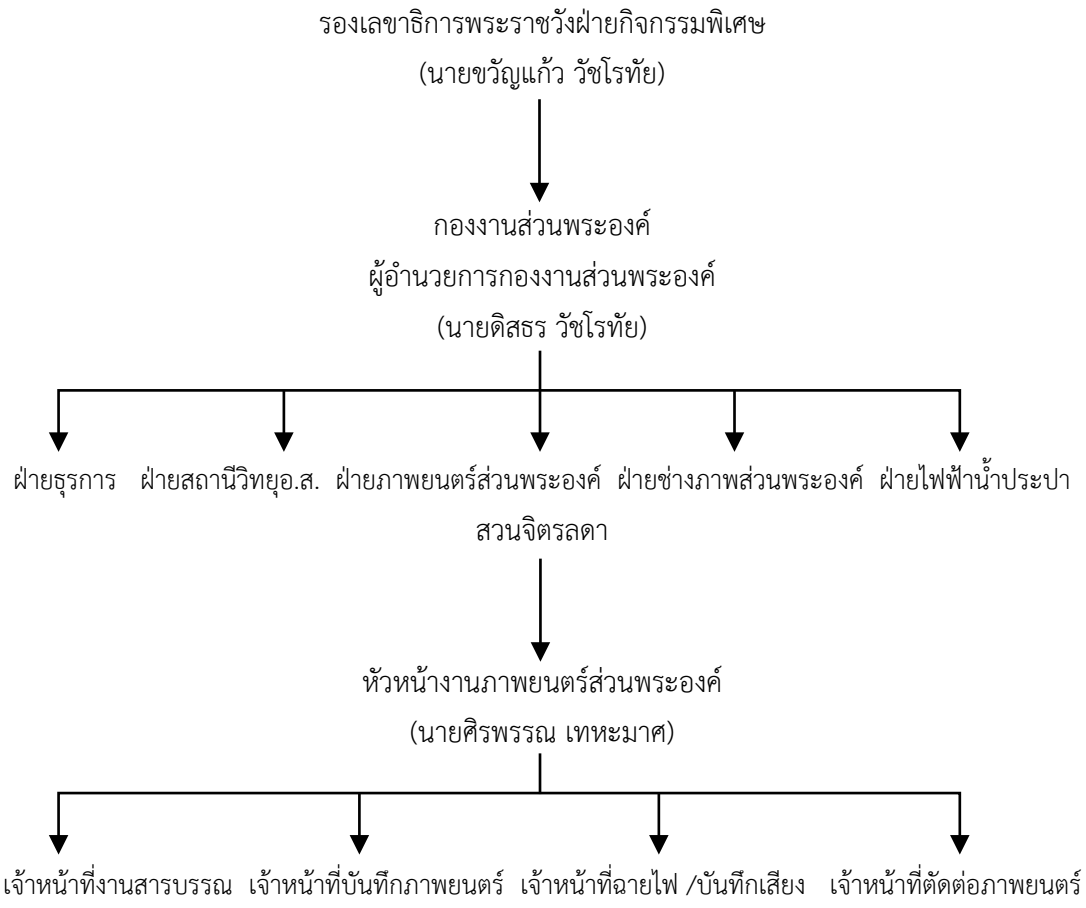

ภายในฝ่ายภาพยนตร์ส่วนพระองค์จะประกอบไปด้วยเจ้าหน้าที่งานสารบรรณ เจ้าหน้าที่บันทึกภาพยนตร์ เจ้าหน้าที่ฉายไฟและบันทึกเสียง และเจ้าหน้าที่ตัดต่อ เจ้าหน้าที่ตัดต่อและเจ้าหน้าที่งานสารบรรณจะนั่งทำงานประจำอยู่ที่ฝ่าย ส่วนเจ้าหน้าที่บันทึกภาพยนตร์ ฉายไฟ และบันทึกเสียง จะต้องตามเสด็จทุกพระองค์ บันทึกภาพยนตร์เกี่ยวกับพระราชกรณียกิจ เนื่องในโอกาสต่าง ๆ ตลอดจนบันทึกภาพผู้ที่ทรงพระกรุณาโปรดเกล้าฯ ให้เข้าเฝ้าฯ ตามแต่หมายพระราชกิจประจำวัน โดยปฏิบัติหน้าที่ตามเวรที่ได้รับ นอกจากนี้ยังมีหน้าที่ความรับผิดชอบอื่น ๆ ซึ่งถือเป็นความรับผิดชอบอย่างเป็นทางการของฝ่ายภาพยนตร์ส่วนพระองค์คือ

- ดูแลรักษาฟิล์มภาพยนตร์และอุปกรณ์เครื่องใช้ต่าง ๆ
- อำนวยความสะดวกแก่ช่างภาพสถานีโทรทัศน์ บันทึกภาพพระราชกรณียกิจประจำวันในเขตพระราชฐานไปแพร่ภาพให้ประชาชนชม
- ดำเนินการสำเนาแถบวีดิทัศน์ และฟิล์มภาพยนตร์สำหรับพระราชทานให้สถาบันต่าง ๆ กระทรวง ทบวง กรม หน่วยงานเอกชน และบุคคลผู้ขอพระราชทานตามที่ทรงพระกรุณาโปรดเกล้าฯ
- จัดทำภาพยนตร์ประมวลพระราชกรณียกิจประจำปี และบันทึกภาพยนตร์กระแสพระราชดำรัสพระราชทานพรปีใหม่แพร่ภาพให้ประชาชนชม

นอกจากหน้าที่รับผิดชอบอย่างเป็นทางการตามที่ได้กล่าวมาแล้ว ช่างภาพยนตร์รุ่นพี่ยังมีหน้าที่ตามธรรมชาติอีกประการหนึ่งคือ การฝึกหัดเจ้าหน้าที่รุ่นใหม่ทั้งเรื่องเทคนิควิธีการถ่ายภาพยนตร์ รวมไปถึงเรื่องบุคลิกภาพ และกริยามารยาทของการเป็นช่างถ่ายภาพยนตร์ส่วนพระองค์ที่เหมาะสม ซึ่งประการหลังนี้ เป็นสิ่งที่สำคัญมากกว่าฝีมือในการถ่ายภาพยนตร์เสียอีก สำหรับข้อควรและไม่ควรปฏิบัติในการทำงานสำหรับช่างภาพยนตร์ส่วนพระองค์นั้น หม่อมทวีวงศ์ถวัลย์ศักดิ์ อดีตเลขาธิการพระราชวัง ได้ให้ข้อคิดเรื่องนี้เป็นลายลักษณ์อักษร และชาวภาพยนตร์ส่วนพระองค์ก็นำมาขยายเป็นแผ่นใหญ่ติดไว้ที่ประตูทางเข้าฝ่ายภาพยนตร์ส่วนพระองค์เพื่อเตือนใจกันเองว่า

"ช่างภาพเวลาถ่ายรูปหรือภาพยนตร์ มักจะมุ่งแต่งานที่ตนปฏิบัติเพื่อให้ได้ผลดี จนลืมสิ่งแวดล้อม บางครั้งปรากฏว่ายืนบังหน้าหรือยืนเคียงไหล่พระราชวงศ์ และข้าราชการผู้ใหญ่ บางทีถ่ายข้ามศีรษะ ข้ามไหล่ และบางทีถึงกับถ่ายข้ามศีรษะพระสงฆ์ ต้องคอยตักเตือนอยู่เสมอ ขอให้ระวังในเรื่องนี้ให้มาก คือก่อนจะถ่ายไม่ใช่แต่จะดูเฉพาะจุดที่จะถ่าย ให้ดูรอบตัวเสียก่อนด้วยว่าควรจะเข้าตรงไหน ยืนหรือนั่งตรงไหนจึงจะเหมาะสม"

ในอดีตนั้น ช่างภาพยนตร์แต่ละคนจะต้องทำงานเป็นหมดทุกขั้นตอน เรียกว่าให้ครบวงจร คือต้องถ่ายเป็น ล้างฟิล์ม (ขาวดำ) ได้ ตัดต่อได้ ใช้เครื่องบันทึกเสียงได้ ใช้เครื่องฉายเป็น บางคนอาจจะต้องทำหน้าที่บรรยายด้วย เฉพาะการตามเสด็จฯ เพื่อบันทึกภาพก็เป็นงานที่หนักและเหนื่อยมิใช่น้อยแล้ว เนื่องจากต้องแบกเครื่องมืออุปกรณ์ต่าง ๆ ในการถ่ายอยู่ตลอดเวลาที่ตามเสด็จฯ เมื่อกลับจากการถ่ายแล้วก็ต้องล้างฟิล์ม ตัดต่อ พิมพ์ฟิล์ม และเขียนบทบรรยายในกรณีที่ต้องส่งเป็นข่าวให้สถานีโทรทัศน์ ฯ ลฯ

ในช่วงที่มีการฉายภาพยนตร์ชุดตามต่างจังหวัดก็จะต้องมีการผลัดเวรกัน ชุดหนึ่งรักษาการปฏิบัติหน้าที่อยู่ที่กรุงเทพ อีกชุดหนึ่งออกตระเวนฉายภาพยนตร์ เมื่อชุดที่ออกฉายภาพยนตร์ต่างจังหวัดกลับมาสวนจิตรลดา อีกชุดหนึ่งก็จะต้องออกฉายภาพยนตร์ต่างจังหวัด สลับกันไป

ปัจจุบัน ช่างภาพยนตร์ไม่จำเป็นต้องทำทุกกระบวนการเหมือนสมัยก่อน เพราะมีเจ้าหน้าที่ด้านตัดต่อโดยเฉพาะ ไม่ต้องพิมพ์ฟิล์มเอง เนื่องจากไม่ต้องส่งฟิล์มข่าวให้สถานีโทรทัศน์ ไม่ต้องทำหน้าที่บรรยาย เนื่องจากไม่มีภาพยนตร์ชุดฉายตามโรงอีกต่อไป แต่ภารกิจของเจ้าหน้าที่ในฝ่ายมิได้สบายขึ้น เนื่องจากในสมัยก่อน การเสด็จออกปฏิบัติพระราชกรณียกิจนั้นมักจะเสด็จพร้อมกันทุกพระองค์ในขบวนเดียว จำนวนหมายราชกิจจึงไม่มากและไม่ยุ่งยากเท่าใดนัก แต่หลังจากที่พระเจ้าลูกยาเธอ และพระเจ้าลูกเธอทุกพระองค์ทรงสำเร็จการศึกษา และเริ่มแยกขบวนกันเสด็จฯ ทำให้ต้องแบ่งช่างภาพออกตามเสด็จฯ ในแต่ละขบวน บางครั้งทุกพระองค์เสด็จฯ พร้อม ๆ กัน แต่เป็นพระองค์ละขบวน ก็ต้องเป็นหน้าที่ของหัวหน้างานที่จะคอยจัดสรรว่า ช่างภาพคนใด ตามเสด็จฯ เจ้านายพระองค์ใด แม้ว่าช่างภาพบางคนจะต้องตามเสด็จฯ ประจำพระองค์ แต่ถ้ามีพระราชกิจเข้ามามาก ก็ต้องช่วยเฉลี่ยงานกันออกไป

ตลอดมา ฝ่ายภาพยนตร์ส่วนพระองค์ เป็นหน่วยงานซึ่งมีเจ้าหน้าที่อยู่น้อยเมื่อเทียบกับปริมาณงานที่ต้องดูแล ดังนั้นเจ้าหน้าที่แต่ละคนก็จะต้องช่วยกันทำงานในทุกหน้าที่ เริ่มตั้งแต่ทำความสะอาดสำนักงาน อันเป็นงานแรกที่เจ้าหน้าที่เข้าใหม่ทุกคนต้องทำเหมือน ๆ กัน ซึ่งจากการสัมภาษณ์เจ้าหน้าที่ทั้งในอดีตและปัจจุบันก็พบว่ายังเป็นเช่นนี้อยู่ คือเมื่อมีเจ้าหน้าที่ไม่เพียงพอ ทุกคนก็ต้องช่วยกันคนละไม้คนละมือ แต่เจ้าหน้าที่ทุกคนก็ตอบเป็นเสียงเดียวกันว่า ไม่รังเกียจที่จะทำงานแม้แต่การกวาดถูทำความสะอาด หรือการบริการบุคคลภายนอกที่เข้ามาติดต่อ เนื่องจากถือว่าที่ทำงานนั้นเป็น “บ้านของพระบาทสมเด็จพระเจ้าอยู่หัวฯ” ฉะนั้นจึงเต็มใจและเป็นเกียรติที่จะทำงานทุกอย่างเพื่อถวายแด่พระองค์

ตลอดระยะเวลา ๕๖ ปีที่ทรงครองราชย์ พระบาทสมเด็จพระเจ้าอยู่หัวและพระราชวงศ์ทุกพระองค์ทรงปฏิบัติพระราชกรณียกิจน้อยใหญ่อย่างไม่หยุดหย่อน และทรงโปรดให้บันทึกภาพพระราชกรณียกิจทั้งหลายทั้งปวงเป็นฟิล์มภาพยนตร์ ดังนั้นไม่

ต้องสงสัยเลยว่า กว่าครึ่งศตวรรษที่มีการบันทึกภาพยนตร์ส่วนพระองค์มาโดยตลอดนั้น จะมีจำนวนฟิล์มมากมายขนาดไหน

ฟิล์มภาพยนตร์ที่บันทึกทั้งพระราชกรณียกิจของเจ้านายพระองค์ต่าง ๆ รวมกับฟิล์มที่พระบาทสมเด็จพระเจ้าอยู่หัวฯ ทรงบันทึกด้วยพระองค์เองซึ่งเก็บอนุรักษ์ไว้ในห้องเก็บฟิล์มของฝ่ายภาพยนตร์ส่วนพระองค์ พระตำหนักจิตรลดานั้นมีมากกว่า ๔,๐๐๐ ม้วน หากดูรายละเอียดในแต่ละม้วน พบว่ามีหัวข้อบันทึกพระราชกรณียกิจและพระราชกิจนับ ๑๐ รายการ นั้นหมายความว่า เฉพาะพระราชกรณียกิจที่บันทึกไว้เป็นภาพยนตร์ ๑๖ มม. นั้นมากกว่า ๔๐,๐๐๐ รายการ นี่อาจจะเป็นหลักฐานหนึ่งที่นำไปอนุมานได้ว่า พระบาทสมเด็จพระเจ้าอยู่หัวภูมิพลอดุลยเดช พระมหากษัตริย์ของไทย ทรงเป็นพระมหากษัตริย์ที่ประกอบพระราชกรณียกิจมากที่สุดในโลก!

แม้ว่าในปัจจุบันฟิล์มภาพยนตร์ส่วนพระองค์ทั้งหมดจะถูกเก็บไว้ในห้องเก็บฟิล์มที่มีการควบคุมอุณหภูมิ และความชื้นที่พยายามจะให้ได้ตามมาตรฐานสากล เพื่อรักษาภาพเหตุการณ์ประวัติศาสตร์ของชาติให้อยู่ยาวนานที่สุด แต่ก็ยังมีฟิล์มจำนวนหนึ่ง เกิดการเสื่อมสภาพในลักษณะต่าง ๆ เนื่องจากการเก็บรักษาอันไม่ถูกสุขลักษณะในอดีต ฟิล์มบางส่วนผุพังจนไม่สามารถซ่อมแซมได้ ผลงานอันทรงคุณค่าในการบันทึกประวัติศาสตร์ของฝ่ายภาพยนตร์ส่วนพระองค์ตลอดระยะ ๕๒ ปีก็จะสูญหายไปอย่างน่าเสียดาย สำหรับฟิล์มบางส่วนที่เสียหายในระดับที่ซ่อมแซมได้ ก็จะต้องได้รับการชำระซ่อมแซมอย่างเร่งด่วน นี่จึงเป็นที่มาแห่งภารกิจพิเศษของหอภาพยนตร์แห่งชาติ กรมศิลปากรที่จะเข้ามาทำการศึกษาวิจัยตรวจสภาพฟิล์มภาพยนตร์ส่วนพระองค์ทั้งหมด ก่อนที่จะดำเนินการชำระซ่อมแซม และปรับปรุงการจัดเก็บสมบัติของชาติในรูปของแผ่นฟิล์มต่อไป

ผลการศึกษาวิธีการจัดเก็บและศึกษาสภาพการจัดเก็บฟิล์มภาพยนตร์ส่วนพระองค์

ชนิดของฟิล์ม

ฟิล์มภาพยนตร์ส่วนพระองค์ซึ่งเกิดจากการถ่ายทำสั่งสมเรื่อยมานับแต่ปีพ.ศ. ๒๔๙๓ จนปัจจุบัน โดยเกือบทั้งหมดเป็นฟิล์มภาพยนตร์ชนิดรีเวอร์ซัลขนาด ๑๖ มม. สี

ขนาดปริมาณ และ การบรรจุ

ฝ่ายภาพยนตร์ส่วนพระองค์ใช้วิธีตัดต่อเรียบเรียงภาพยนตร์ที่ถ่ายแต่ละเหตุการณ์รวมเข้าเป็นม้วนใหญ่ เป็นความยาวม้วนละประมาณ ๑,๖๐๐ ฟุต โดยกรอบรรจุใส่ล้อสำหรับฉายและบรรจุล้อฟิล์มแต่ละม้วนในกล่องทรงกลมหรือกระป๋องปิดฝา รวมจำนวนกล่องได้ประมาณ ๔,๐๐๐ กล่อง

ล้อและกล่องบรรจุฟิล์มภาพยนตร์เหล่านี้ส่วนใหญ่เป็นกล่องโลหะเหล็กเคลือบสี ส่วนน้อยเป็นล้อและกล่องพลาสติก ซึ่งเป็นล้อและกล่องบรรจุฟิล์มที่นำเข้าจากต่างประเทศ นอกจากนี้ยังมีบ้างที่บรรจุในกล่องอลูมิเนียม และล้อเหล็กกับกล่องกระดาษแข็ง

ในระยะห้าปีมานี้ ทางฝ่ายภาพยนตร์ส่วนพระองค์ได้สั่งทำกล่องบรรจุฟิล์มขึ้นเองด้วยเหล็กไร้สนิมหรือแสตนเลสแต่มีจำนวนไม่มากนัก

การจัดเก็บ

กล่องบรรจุฟิล์มภาพยนตร์ส่วนพระองค์ จะได้รับการจัดเก็บในชั้นเก็บโดยการวางตามแนวตั้ง ซึ่งเป็นวิธีจัดเก็บฟิล์มภาพยนตร์ในมาตรฐานของห้องสมุดภาพยนตร์ซึ่งมุ่งเน้นความสะดวกในการใช้งาน เพราะสามารถหยิบหรือดึงออกจากชั้นเก็บได้ง่าย

สภาพแวดล้อมห้องเก็บ

ปัจจุบันห้องเก็บฟิล์มภาพยนตร์ส่วนพระองค์ มีอยู่ ๒ ห้อง แต่ทั้งสองห้องติดกันและมีช่องเปิดถึงกัน อยู่ในอาคารเก่า ๒ ชั้น ในบริเวณพระตำหนักสวนจิตรลดาพระราชวังดุสิต ห้องเก็บฟิล์มภาพยนตร์นี้ เป็นการดัดแปลง ใช้ห้องที่มีอยู่เดิมในอาคารมาทำเป็นห้องเก็บฟิล์มภาพยนตร์ ห้องเป็นผนังก่ออิฐฉาบปูน ฝ้าเพดานเป็นไม้พื้นชั้นบนแต่ฝ้ายิบซั่มแผ่นเรียบ พื้นเป็นคอนกรีต โดยสร้างชั้นเหล็กสำหรับวางกล่องบรรจุฟิล์มภาพยนตร์ ติดตั้งเครื่องทำความเย็นและติดตั้งเครื่องกำจัดความชื้นในอากาศ ปิด

หน้าต่างและประตูตลอดเวลา และเดินเครื่องทำความเย็นและกำจัดความชื้นตลอด ๒๔ ชั่วโมง

คณะทำงานศึกษาได้นำเครื่องบันทึกกราฟวัดอุณหภูมิและความชื้นไปตั้งวัดในห้องเก็บฟิล์มภาพยนตร์ทั้งสองห้อง เพื่อบันทึกกราฟเป็นเวลา ๑ สัปดาห์ผลการบันทึกกราฟชี้ว่า อุณหภูมิในห้องเก็บฟิล์มภาพยนตร์ที่ ๑ อยู่ที่ ๒๐ °C + ๒ โดยขึ้นสูงสุดและต่ำสุดวันละ ๑ ครั้ง ส่วนความชื้นสัมพัทธ์ในอากาศอยู่ที่ ๔๐% + ๕ โดยขึ้นสูงสุดต่ำสุดวันละครั้งเช่นกัน

ส่วนห้องเก็บ ๒ อุณหภูมิอยู่ที่ ๑๒ °C + ๑ ความชื้นสัมพัทธ์ในอากาศอยู่ที่ ๔๕ % + ๕ ขึ้นสูงสุดต่ำสุดวันละ ๑ ครั้ง

ข้อเสนอแนะ

๑. ขนาด ปริมาณและการบรรจุ

การกรอฟิล์มภาพยนตร์ขนาด ๑๖ มม. เป็นม้วนความยาวประมาณ ๑,๖๐๐ ฟุต นับว่าเป็นม้วนใหญ่ ซึ่งโดยปกติ เหมาะสำหรับกรณีการกรอม้วนฟิล์มภาพยนตร์เรื่องยาวสำหรับการจัดฉาย เพราะสามารถฉายต่อเนื่องกัน (เป็นเวลาโดยประมาณ ๔๐ นาที กรณีฉายในอัตราเร็ว ๒๔ ภาพ ต่อวินาที) ไม่ต้องหยุดเปลี่ยนม้วนบ่อย และการบรรจุกล่องหรือกระป๋องก็เป็นการประหยัดกล่องและพื้นที่จัดเก็บ

อย่างไรก็ดี การกรอฟิล์มภาพยนตร์เป็นม้วนใส่ล้อ (reel) เป็นวิธีการกรอฟิล์มภาพยนตร์สำหรับพร้อมฉาย ด้วยเครื่องฉายภาพยนตร์ มิใช่เป็นวิธีกรอฟิล์มภาพยนตร์เพื่อการจัดเก็บ ซึ่งควรจะกรอด้วยแกน (bobbin) พลาสติก และบรรจุในกล่องหรือกระป๋อง

นอกจากนี้การเก็บกล่องฟิล์มภาพยนตร์ โดยวางเรียงแถว ตามแนวยืนหรือแนวตั้ง ในชั้นหรือตู้เก็บฟิล์มภาพยนตร์นั้น เป็นวิธีจัดเก็บฟิล์มสำหรับการใช้งาน หรือฟิล์มสำเนาสำหรับใช้งานฉาย ไม่ใช่วิธีจัดเก็บฟิล์มภาพยนตร์เพื่องานอนุรักษ์ ซึ่งควรใช้วิธีวางกล่องบรรจุฟิล์มซ้อนกันตามแนวนอนหรือแนวราบ วิธีนี้อาจจะไม่สะดวกสำหรับการหยิบไปใช้งาน เพราะกล่องฟิล์มภาพยนตร์ซ้อนทับกันอยู่ ต้องยกกล่องที่ทับออกก่อนจึงจะดึงกล่องที่ต้องการออกมาใช้งานได้ แต่การเก็บฟิล์มเพื่ออนุรักษ์นั้น ได้แก่ฟิล์มที่เป็นต้นฉบับหรือเก็บรักษาไว้เป็นต้นฉบับ สำหรับเก็บรักษาไว้ให้มีอายุยืนนาน

หรือถาวร จะมีการนำไปใช้งานเพียงเล็กน้อย เช่น การนำไปทำสำเนา ซึ่งนาน ๆ จะทำสักครั้งหนึ่ง ฟิล์มเหล่านี้จะถูกเก็บนิ่งอยู่เฉย ๆ เป็นเวลานาน จึงไม่จำเป็นต้องเก็บแบบวางแนวตั้ง นอกจากนี้ การที่ฟิล์มถูกเก็บนิ่งไว้นาน ๆ จึงจะได้รับการนำออกไปใช้สักครั้ง หากเก็บตามแนวตั้ง น้ำหนักของม้วนฟิล์มจะตกหรือกดทับลงมาด้านล่างของม้วนเพียงด้านเดียว ซึ่งอาจทำให้กายภาพของฟิล์มภาพยนตร์บิดเบี้ยวหรือเสียรูปได้ แต่หากเก็บตามแนวนอนราบ น้ำหนักของฟิล์มจะตกเฉลี่ยลงบนพื้นเท่ากันทั้งม้วน ไม่มีปัญหาเรื่องการบิดเบี้ยวเสียรูปฟิล์ม

การเก็บฟิล์มภาพยนตร์เพื่ออนุรักษ์ ยังไม่จำเป็นต้องกรอฟิล์มใส่ไว้ในล้อฉายเพราะล้อโลหะ อาจเกิดสนิมได้ ซึ่งจะเกิดอันตรายต่อฟิล์มภาพยนตร์ แต่ควรกรอใส่แกนพลาสติก อย่างไรก็ดี การกรอฟิล์มภาพยนตร์ ๑๖ มม. ใส่แกนพลาสติกเป็นม้วนใหญ่ขนาด ๑,๖๐๐ ฟุต อาจเป็นเรื่องยากลำบากในการหยิบยกออกจากกล่องเมื่อจะนำไปใช้งาน เพราะจะต้องกรอให้แน่น มิให้หลวมหลุดออกจากวงได้ง่าย ผู้กรอจะต้องทำด้วยความระมัดระวังและชำนาญ

กล่องที่ใช้บรรจุฟิล์มภาพยนตร์โดยทั่วไปนิยมใช้กล่องโลหะ เช่น เหล็กเคลือบสีหรืออลูมิเนียม ข้อดีของกล่องโลหะ คือ แข็งแรงทนทาน แต่ข้อเสียคือ มักเป็นสนิมซึ่งเป็นอันตรายสำคัญอย่างหนึ่งต่อฟิล์มภาพยนตร์ เพราะฝุ่นหรือผงสนิมเหล็ก จะขีดข่วนให้ฟิล์มภาพยนตร์เป็นรอย และเมื่อนานไปฝากล่องมักจะติดแน่นกับตัวกล่อง ไม่อาจเปิดได้สะดวก

ปัจจุบันมีการใช้กล่องพลาสติกแทนกล่องโลหะ โดยใช้พลาสติกที่ปลอดสารคลอรีน และมีความแข็งแรง เหนียวทน

๒. การจัดเก็บกล่องบรรจุฟิล์มภาพยนตร์

หากเป็นการจัดเก็บฟิล์มภาพยนตร์เพื่อการอนุรักษ์ ควรจะเก็บโดยวางกล่องฟิล์มในแนวนอนบนชั้นเก็บ ซึ่งอาจซ้อนทับกันได้ประมาณ ๑๐ กล่อง

๓. สภาพแวดล้อมในห้องเก็บ

หลักการทั่วไปในการเก็บรักษาฟิล์มภาพยนตร์เพื่อการอนุรักษ์ให้คงอยู่ยืนนานหรือถาวร ต้องการเก็บรักษาฟิล์มภาพยนตร์ในสภาพแวดล้อมที่มีอากาศเย็นและแห้งหรือมีอุณหภูมิต่ำและความชื้นสัมพัทธ์ในอากาศต่ำ

เคยมีการทดลองและทำงานศึกษาวิจัยเพื่อหามาตรฐานของการเก็บรักษาฟิล์มภาพยนตร์เพื่อการอนุรักษ์โดยองค์กรที่ทำหน้าที่จัดเก็บภาพยนตร์และสถาบันวิจัยทางวิทยาศาสตร์บางแห่ง แต่มาตรฐานซึ่งสมาพันธ์หอภาพยนตร์ระหว่างชาติ (FIAF) แนะนำ คือ กรณีฟิล์มภาพยนตร์ขาวดำ ควรเก็บในอุณหภูมิไม่เกิน ๑๒°C ที่ความชื้นสัมพัทธ์ในอากาศ ๔๐ % แต่หากเป็นฟิล์มภาพยนตร์สี ควรเก็บในอุณหภูมิต่ำมากที่เรียกว่า

แช่แข็ง (cold storage) คืออุณหภูมิ ๐ °C หรือต่ำกว่า ความชื้นสัมพัทธ์ในอากาศ ๓๐% แต่ที่สำคัญคืออุณหภูมิและความชื้นที่จัดเก็บนั้นจะต้องควบคุมให้คงที่สม่ำเสมอตลอด ๒๔ ชั่วโมง หรือตลอดเวลา หากไม่สม่ำเสมออาจยอมให้เกินหรือขาดได้ไม่เกิน ๑ °C และ ๑ % และแนะนำให้มีการถ่ายเทอากาศในห้องเก็บโดยมีอากาศบริสุทธิ์หมุนเวียน ๘ % โดยวิธีการหมุนเวียนอากาศบริสุทธิ์จากภายนอกห้องเข้าไป หรือโดยวิธีใช้เครื่องฟอกอากาศ

กรณีห้องเก็บฟิล์มภาพยนตร์ของฝ่ายภาพยนตร์ส่วนพระองค์ตามที่ได้ศึกษานั้น จะเห็นว่ามีสภาพอากาศที่ค่อนข้างเหมาะสม หรือพอใช้ หากเทียบกับมาตรฐานที่สมาพันธ์หอภาพยนตร์ระหว่างชาติแนะนำโดยเฉพาะสำหรับฟิล์มขาวดำ คือควบคุมอุณหภูมิที่ไม่เกิน ๑๒ °C ความชื้นสัมพัทธ์ ๔๐ %

แต่สำหรับฟิล์มสี ซึ่งปรากฏว่าส่วนใหญ่หรือเกือบทั้งหมดของภาพยนตร์ส่วนพระองค์เป็นฟิล์มสี ต้องนับว่า การจัดเก็บฟิล์มภาพยนตร์ส่วนพระองค์ยังห่างจากมาตรฐานอยู่มาก เพราะมาตรฐานแนะนำให้เก็บแบบแช่แย็นที่ ๐ °C หรือต่ำกว่า

ดังนั้น หากทำได้ ควรแก้ไขสภาพห้องเก็บ โดยแยกเก็บฟิล์มภาพยนตร์ขาวดำและภาพยนตร์สี เพราะการจัดเก็บภาพยนตร์ขาวดำเพื่อการอนุรักษ์ ควรใช้อุณหภูมิที่ ๑๒ °C ความชื้นสัมพันธ์ควรเป็น ๔๐% ส่วนการจัดเก็บฟิล์มภาพยนตร์ที่หากจะอนุรักษ์ไว้เป็นการถาวร จำเป็นต้องเก็บในห้องเย็น อุณหภูมิต่ำกว่า ๐ °C ความชื้นสัมพัทธ์ ๓๕ % ซึ่งจะต้องก่อสร้างหรือดัดแปลงสร้างห้องเย็นโดยเฉพาะ

ภาคผนวก

บุคลากรฝ่ายภาพยนตร์ส่วนพระองค์ ตั้งแต่อดีต – ปัจจุบัน
(สำรวจข้อมูล เดือนสิงหาคม ๒๕๔๕)

๑. **นายแก้วขวัญ วัชโรทัย** อายุ ๗๔ ปี
ช่างภาพยนตร์ส่วนพระองค์คนแรก ดูแลงานภาพยนตร์ส่วนพระองค์ตั้งแต่ พ.ศ. ๒๔๙๓ - ๒๕๑๖ ปัจจุบันดำรงตำแหน่ง เลขาธิการพระราชวัง

๒. **นายขวัญแก้ว วัชโรทัย** อายุ ๗๔ ปี
ช่างภาพนิ่งและช่างภาพยนตร์ส่วนพระองค์ ดูแลส่วนภาพยนตร์ส่วนพระองค์ ตั้งแต่ พ.ศ. ๒๕๑๖ – ๒๕๓๘ ปัจจุบันดำรงตำแหน่ง รองเลขาธิการพระราชวัง ฝ่ายกิจกรรมพิเศษ

๓. **นายโกวิท วสุธาร** (ถึงแก่กรรม)

๔. **นายโกศล พัฒนสุวรรณ** (ถึงแก่กรรม)

๕. **นายคมสันต์ สำราญเริงจิตร** อายุ ๓๔ ปี
เป็นพนักงานในฝ่ายภาพยนตร์ส่วนพระองค์ เมื่อพ.ศ. ๒๕๓๘ ตำแหน่งแรกเข้า เป็นเจ้าหน้าที่งานในพระองค์ ปัจจุบันทำหน้าที่บันทึกภาพยนตร์ ฉายไฟ และขับรถ

๖. **นายจำนงค์ เฉลิมแดน** (ถึงแก่กรรม)

๗. **นายเฉลิมฤทธิ์ หลวงพรหม** อายุ ๓๘ ปี
เข้าเป็นพนักงานในฝ่ายภาพยนตร์ส่วนพระองค์ เมื่อ พ.ศ. ๒๕๔๐ ตำแหน่งแรกเข้า ลูกจ้างประจำ ปัจจุบันทำหน้าที่ ตัดต่อภาพยนตร์ส่วนพระองค์ทั้งหมด

๘. **นายต้น คงเจริญ** อายุ ๖๓ ปี
เข้าเป็นพนักงานในฝ่ายภาพยนตร์ส่วนพระองค์ ตั้งแต่ พ.ศ. ๒๕๐๔–๒๕๔๒ ตำแหน่งแรกเข้า เป็นพนักงานจัตวา ดูแลงานสารบรรณ และควบคุมงานภายในฝ่าย ตำแหน่งสุดท้าย หัวหน้างานภาพยนตร์ส่วนพระองค์ (ต่อจากคุณศุภรมณีประสิทธ์) ปัจจุบัน เกษียณอายุราชการ

๙. **นายถาวร รุ่งโชติ** อายุ ๕๗ ปี
เข้าเป็นพนักงานในฝ่ายภาพยนตร์ส่วนพระองค์ เมื่อ พ.ศ. ๒๕๑๖ ตำแหน่งแรกเข้า เป็นพนักงานตรี ตำแหน่งปัจจุบัน เป็นพนักงานเอก ทำหน้าที่ บันทึกภาพยนตร์

๑๐. **นายทศพล ทองแก้วกูล** อายุ ๕๒ ปี
เข้าเป็นพนักงานในฝ่ายภาพยนตร์ส่วนพระองค์ เมื่อ พ.ศ. ๒๕๑๖ ตำแหน่งแรกเข้า เป็นพนักงานจัตวา ตำแหน่งปัจจุบัน เป็นพนักงานเอก ทำหน้าที่ บันทึกและตัดต่อภาพยนตร์

๑๑. **นายธงชัย กมลดี** อายุ ๔๔ ปี
เข้าเป็นพนักงานในฝ่ายภาพยนตร์ส่วนพระองค์ เมื่อ พ.ศ. ๒๕๒๑ ตำแหน่งแรกเข้า เจ้าหน้าที่งานในพระองค์ ปัจจุบันทำหน้าที่ บันทึกภาพยนตร์ ฉายไฟ บันทึกเสียง

๑๒. **นายธนชัย รังสิยีรานนท์** อายุ ๓๐ ปี
เข้าเป็นพนักงานในฝ่ายภาพยนตร์ส่วนพระองค์ เมื่อ พ.ศ. ๒๕๔๒ ตำแหน่งแรกเข้า เป็นลูกจ้างชั่วคราว ปัจจุบัน ทำหน้าที่ ฉายไฟ

๑๓. **นายธีรนันท์ โคตรสินธ์** อายุ ๖๓ ปี
เข้าเป็นพนักงานในฝ่ายภาพยนตร์ส่วนพระองค์ ตั้งแต่ พ.ศ. ๒๕๐๖ - ๒๕๑๗ ตำแหน่งแรกเข้าเป็นพนักงานจัตวา ปัจจุบัน เป็น นิติกร ๖ ทำหน้าที่สอบสวนวินัยข้าราชการ สำนักงานเลขานุการกรม สำนักพระราชวัง

๑๔. **นายบุญช่วย เหว่านาค** อายุ ๒๗ ปี
เข้าเป็นพนักงานในฝ่ายภาพยนตร์ส่วนพระองค์ เมื่อ พ.ศ. ๒๕๔๐ ตำแหน่งแรกเข้า เป็นลูกมือช่าง ปัจจุบัน เป็นลูกจ้างประจำ ทำหน้าที่บันทึกภาพยนตร์ ฉายไฟ และขับรถ

๑๕. **นายประจิตต์ กิติสิน** (ถึงแก่กรรม)

๑๖. **นายประสาทพร สายเนตร** อายุ ๕๕ ปี
เข้าเป็นพนักงานในฝ่ายภาพยนตร์ส่วนพระองค์ เมื่อ พ.ศ. ๒๕๑๕ ตำแหน่งแรกเข้า เป็นพนักงานตรี (ช่างภาพ) ตำแหน่งปัจจุบัน เป็นพนักงานเอก ทำหน้าที่บันทึกภาพยนตร์ และประสานงานกับสถานีโทรทัศน์ช่องต่าง ๆ ในการบันทึกข่าวพระราชกรณียกิจ

๑๗. **ร.อ.ปาล แก้วคีรี** (ถึงแก่กรรม)

๑๘. **นายพชร จารุจินดา** (ย้ายไปอยู่โครงการส่วนพระองค์)

๑๙. **นายพูนศักดิ์ ลี้ระเดช** อายุ ๔๘ ปี
เข้าเป็นพนักงานในฝ่ายภาพยนตร์ส่วนพระองค์ ตั้งแต่ พ.ศ. ๒๕๒๒ - ๒๕๓๐ ตำแหน่งแรกเข้า เป็นเจ้าหน้าที่งานในพระองค์ ทำหน้าที่ บันทึกภาพยนตร์ ปัจจุบัน เป็นหัวหน้างานยานพาหนะ กองงานส่วนพระองค์

๒๐. **นายพูลศักดิ์ มณีประสิทธิ์** อายุ ๕๔ ปี
เข้าเป็นพนักงานในฝ่ายภาพยนตร์ส่วนพระองค์ เมื่อ พ.ศ. ๒๕๑๔ ตำแหน่งแรกเข้า เป็นพนักงานจัตวา ตำแหน่งปัจจุบัน เป็นพนักงานโท ทำหน้าที่ บันทึก

ภาพยนตร์ ฉายไฟ ควบคุมดูแลเจ้าหน้าที่ของสถานีโทรทัศน์ที่เข้ามาถ่ายทำข่าวในเขตพระราชฐาน

๒๑. **นายมานิตย์ รอดบุญ**

เข้าเป็นพนักงานในฝ่ายภาพยนตร์ส่วนพระองค์ ตั้งแต่ พ.ศ. ๒๕๐๕ - ๒๕๑๐ ตำแหน่งแรกเข้า เป็นพนักงานจัตวา ทำหน้าที่บันทึกภาพยนตร์ บันทึกเสียง ปัจจุบัน ใช้ชีวิตพักผ่อนกับครอบครัว

๒๒. **นายศิรพรรณ เทหะมาศ** อายุ ๖๔ ปี (ถึงแก่กรรมเมื่อ พ.ศ. ๒๕๔๕ หลังให้สัมภาษณ์ไม่นาน)

เข้าเป็นพนักงานในฝ่ายภาพยนตร์ส่วนพระองค์ ตั้งแต่ พ.ศ. ๒๕๐๕ ตำแหน่งแรกเข้า เป็นพนักงานจัตวา ทำหน้าที่ตามเสด็จฯ ฉายไฟ ปัจจุบัน ต่ออายุราชการและมีตำแหน่งเป็น หัวหน้างานภาพยนตร์ส่วนพระองค์

๒๓. **นายศุภร มณีประสิทธิ์** (เกษียณ – สุขภาพไม่แข็งแรง – ป่วย)

ตำแหน่งสุดท้ายก่อนเกษียณ เป็นหัวหน้างานภาพยนตร์ส่วนพระองค์

๒๔. **นายสดสุข สิงหเสนี** (ถึงแก่กรรม)

๒๕. **นายสนิท ศิริ** (ย้ายไปอยู่ ตชด. – เกษียณแล้ว)

๒๖. **นายสมบัติ ฤทธิเกิด** อายุ ๖๘ ปี

เข้าเป็นพนักงานในฝ่ายภาพยนตร์ส่วนพระองค์ ตั้งแต่ พ.ศ. ๒๕๑๐ – ๒๕๑๗ ตำแหน่งแรกเข้า เป็นเจ้าหน้าที่งานในพระองค์ ทำหน้าที่ บันทึกภาพยนตร์ ปัจจุบัน ช่วยราชการอยู่ที่พระที่นั่งวิมานเมฆ

๒๗. **นายสุนันท์ พลอยศรี** อายุ ๖๗ ปี

เข้าเป็นเจ้าหน้าที่งานส่วนพระองค์ กองภาพยนตร์ส่วนพระองค์ ตั้งแต่ พ.ศ. ๒๔๙๙ – ๒๕๓๘ ปัจจุบันเกษียณอายุราชการ แต่ยังช่วยราชการอยู่ที่ฝ่ายภาพยนตร์ส่วนพระองค์ สวนจิตรลดา

รายชื่อภาพยนตร์ชุด

๑. ภาพยนตร์ประมวลข่าว พระบรมราชาภิเษก ฉายครั้งแรก ๑๗ พฤษภาคม พ.ศ. ๒๔๙๓ โรงภาพยนตร์ศาลาเฉลิมกรุง
๒. ภาพยนตร์ส่วนพระองค์ "พระประสูติกาลของสมเด็จพระเจ้าลูกยาเธอเจ้าฟ้ามหาวชิราลงกรณ์" ฉายครั้งแรก ๓ ตุลาคม พ.ศ. ๒๔๙๕ โรงภาพยนตร์ศาลาเฉลิมกรุง
๓. ภาพยนตร์ส่วนพระองค์ ชุดพิเศษ ๒๔๙๖ ฉายที่โรงภาพยนตร์ศาลาเฉลิมกรุง
๔. ภาพยนตร์ส่วนพระองค์ ชุดพิเศษ ๒๔๙๗ ฉายครั้งแรก ๔ ธันวาคม พ.ศ. ๒๔๙๗ โรงภาพยนตร์ศาลาเฉลิมกรุง
๕. ภาพยนตร์ข่าวพิเศษชุดการเสด็จประพาสภาคอีสาน ๒ - ๒๐ พฤศจิกายน พ.ศ. ๒๔๙๘ ฉายครั้งแรก ๒๓ พฤศจิกายน พ.ศ. ๒๔๙๘ โรงภาพยนตร์โอเดียน
๖. ภาพยนตร์ชุดพระราชพิธีทรงผนวช ๒๒ ตุลาคม - ๕ พฤศจิกายน พ.ศ. ๒๔๙๙
๗. ภาพยนตร์ข่าว ชุดเสด็จฯ เยี่ยมราษฎรภาคเหนือ ๒๗ กุมภาพันธ์ – ๑๗ มีนาคม พ.ศ. ๒๕๐๑
๘. ภาพยนตร์ข่าว ชุดเสด็จฯ เยี่ยมราษฎรภาคใต้ ๖ - ๒๖ มีนาคม พ.ศ. ๒๕๐๒
๙. ภาพยนตร์ส่วนพระองค์ ชุดเสด็จฯ เยือนประเทศอินโดนีเซีย เวียตนาม พม่า พ.ศ. ๒๕๐๓
๑๐. ภาพยนตร์ส่วนพระองค์ ชุดเสด็จฯ อเมริกา อังกฤษ เยอรมัน พ.ศ. ๒๕๐๓ ฉายครั้งแรก ๑๑ พฤศจิกายน พ.ศ. ๒๕๐๓ โรงภาพยนตร์ศาลาเฉลิมกรุง
๑๑. ภาพยนตร์ส่วนพระองค์ ชุดเสด็จฯ ยุโรป ๖ ประเทศ พ.ศ. ๒๕๐๓ ฉายครั้งแรก ๑ กุมภาพันธ์ พ.ศ. ๒๕๐๔ โรงภาพยนตร์ศาลาเฉลิมไทย
๑๒. ภาพยนตร์ส่วนพระองค์ ชุดเสด็จฯ ยุโรป ๕ ประเทศ พ.ศ. ๒๕๐๔
๑๓. ภาพยนตร์ส่วนพระองค์ ชุดเสด็จฯ เยี่ยมทหารชายแดน พ.ศ. ๒๕๐๔ / เสด็จฯ ปากีสถาน พ.ศ. ๒๕๐๕
๑๔. ภาพยนตร์ส่วนพระองค์ ชุดเสด็จฯ สหพันธรัฐมลายา นิวซีแลนด์ ออสเตรเลีย พ.ศ. ๒๕๐๕
๑๕. ภาพยนตร์ส่วนพระองค์ ชุดเสด็จฯ ญี่ปุ่น และสาธารณรัฐจีน พ.ศ. ๒๕๐๖
๑๖. ภาพยนตร์ส่วนพระองค์ ชุดเสด็จฟิลิปปินส์ ออสเตรเลีย / พิธีรดน้ำดำหัว เสด็จสถลมารค เสด็จแม่สาน้อย พ.ศ. ๒๕๐๗
๑๗. ภาพยนตร์ส่วนพระองค์ ชุดเสด็จฯ อิหร่าน อังกฤษ อเมริกา แคนาดา พ.ศ. ๒๕๑๐ ฉายครั้งแรก ๑๕ พฤศจิกายน พ.ศ. ๒๕๑๐ โรงภาพยนตร์ศาลาเฉลิมกรุง

สาระสังเขปภาพยนตร์ชุดส่วนพระองค์

๑. ภาพยนตร์ประมวลข่าว พระบรมราชาภิเษก

เป็นลักษณะภาพยนตร์ข่าว ให้เห็นพระราชพิธีราชาภิเษกสมรส พระราชพิธีบรมราชาภิเษก ครบทุกขั้นตอน รวมถึงพิธีสถาปนาเฉลิมพระนามสมเด็จพระสังฆราช พิธีสถาปนาฐานันดรศักดิ์ พระบรมวงศานุวงศ์

ในช่วงท้ายเรื่อง เป็นภาพพระบาทสมเด็จพระเจ้าอยู่หัวฯ และสมเด็จพระราชินีสิริกิติ์ เสด็จกลับไปศึกษาต่อที่ประเทศสวิตเซอร์แลนด์ (มีบทบรรยาย)

๒. ภาพยนตร์ส่วนพระองค์ "พระประสูติกาลของสมเด็จพระเจ้าลูกยาเธอเจ้าฟ้ามหาวชิราลงกรณ์"

(ไตเติ้ลเป็นภาพพระราชกรณียกิจต่าง ๆ) ช่วงต้นเรื่องเป็นภาพพระราชพิธีสมโภชเดือน สมเด็จพระเจ้าลูกเธอ เจ้าฟ้าหญิงอุบลรัตน์ราชกัญญาฯ ช่วงกลางของภาพยนตร์เป็นการประกาศพระประสูติกาล สมเด็จพระเจ้าลูกยาเธอ เจ้าฟ้ามหาวชิราลงกรณ์ฯ

นอกจากนี้มีภาพฝีพระหัตถ์ทรงถ่ายที่โลซาน ประเทศสวิตเซอร์แลนด์ ส่วนอื่น ๆ เป็นพระราชกรณียกิจสำคัญ เช่น พิธีพระราชทานธงไชยเฉลิมพลแก่กองทัพอากาศที่สวนจิตรลดา พระราชพิธีลงพระปรมาภิไธย ประกาศใช้รัฐธรมนูญ พ.ศ. ๒๔๗๕ แก้ไขเพิ่มเติม ๒๔๙๕ และรัฐพิธีเปิดประชุมสภาผู้แทนราษฎร วันที่ ๒๔ มิถุนายน ๒๔๙๕ เป็นต้น

๓. ภาพยนตร์ส่วนพระองค์ ชุดพิเศษ ๒๔๙๖

ช่วงต้นเรื่อง เป็นภาพพระราชพิธีสมโภชเดือน สมเด็จพระเจ้าลูกยาเธอเจ้าฟ้ามหาวชิราลงกรณ์ฯ จากนั้นจะเป็นภาพฝีพระหัตถ์ทรงถ่าย สมเด็จพระราชชนนีฯ สมเด็จพระนางเจ้าฯ เจ้าฟ้าหญิงอุบลรัตน์ฯ และเจ้าฟ้าชายฯ ที่หัวหิน

ช่วงกลางเรื่องเป็นภาพงานพิธีพระราชทานธงไชยเฉลิมพลประจำกรมตำรวจ พิธีเฉลิมพระชนมพรรษา ๕ ธันวาคม ๒๔๙๕ ภาพทรงเปิดงานฉลองรัฐธรรมนูญ ๘ ธันวาคม ๒๔๙๕ ฯ ลฯ

ช่วงท้ายของภาพยนตร์จะเป็นภาพฝีพระหัตถ์ทรงถ่ายภายในครอบครัวของพระองค์

๔. ภาพยนตร์ส่วนพระองค์ ชุดพิเศษ ๒๔๙๗

ช่วงต้นเรื่อง เป็นภาพการเสด็จนิวัติพระนคร พ.ศ. ๒๔๘๘ ของพระบาทสมเด็จพระเจ้าอยู่หัวอานันทมหิดล และพระบาทสมเด็จพระเจ้าอยู่หัวภูมิพลอดุลยเดช ขณะเป็นพระอนุชา เพื่อเป็นการระลึกถึงรัชกาลที่ ๘

ต่อจากนั้นจะเป็นภาพพระราชกรณียกิจ และการเสด็จเยี่ยมราษฎรตามที่ต่าง ๆ เช่น อยุธยา นครปฐม ราชบุรี เพชรบุรี ประจวบคีรีขันธ์ ฯลฯ พิธีพระราชทานพระบรมสารีริกธาตุที่วัดพระแก้ว ฯลฯ

ช่วงท้ายของภาพยนตร์เป็นพระอิริยาบถต่าง ๆ ของเจ้าฟ้าหญิงอุบลรัตน์ฯ และเจ้าฟ้าชายฯ

๕. ภาพยนตร์ข่าวพิเศษชุดการเสด็จประพาสภาคอีสาน ๒ - ๒๐ พฤศจิกายน พ.ศ. ๒๔๙๘

ช่วงต้นภาพยนตร์เป็นพระอิริยาบถต่าง ๆ ของเจ้าฟ้าหญิงอุบลรัตน์ฯ เจ้าฟ้าชายฯ และเจ้าฟ้าหญิงสิรินธรฯ

ต่อจากนั้นเป็นภาพพระบาทสมเด็จพระเจ้าอยู่หัว และสมเด็จพระนางเจ้าฯ เสด็จฯ ทางรถไฟ เพื่อเยี่ยมราษฎรที่ภาคอีสาน เริ่มจากจังหวัดชัยภูมิ ขอนแก่น (ในภาพยนตร์มีภาพฝีพระหัตถ์ที่ทรงถ่ายราษฎรจากหน้ามุขของศาลากลาง จังหวัดขอนแก่น) เลย อุดรธานี หนองคาย สกลนคร นครพนม กาฬสินธุ์ มหาสารคาม ร้อยเอ็ด อุบลราชธานี ศรีสะเกษ สุรินทร์ และบุรีรัมย์ เป็นจังหวัดสุดท้ายก่อนเสด็จฯ กลับมายังพระที่นั่งอัมพรสถาน

๖. ภาพยนตร์ชุดพระราชพิธีทรงผนวช ๒๒ ตุลาคม- ๕ พฤศจิกายน พ.ศ. ๒๔๙๙

ช่วงต้นภาพยนตร์เป็นภาพของเจ้าฟ้าหญิงอุบลรัตน์ฯ เจ้าฟ้าชายฯ ทรงพระอักษร เรียนหนังสือ วาดรูป ฯลฯ และมีภาพฝีพระหัตถ์ทรงถ่ายเจ้าฟ้าหญิงสิรินธรฯ กำลังเสวย

จากนั้นเป็นภาพชุดพระราชพิธีทรงผนวช และออกรับบิณฑบาตจากประชาชน รวมถึงภาพสมเด็จพระราชินีฯ ทรงรับสายสะพาย เป็นผู้สำเร็จราชการแทนพระองค์

๗. ภาพยนตร์ข่าว ชุดเสด็จฯ เยี่ยมราษฎรภาคเหนือ ๒๗ กุมภาพันธ์ – ๑๘ มีนาคม พ.ศ. ๒๕๐๑

เริ่มต้นด้วยภาพการเสด็จพระราชดำเนินโดยทางรถไฟ จากสถานีพระตำหนักจิตรลดา เมื่อวันที่ ๒๗ กุมภาพันธ์ พ.ศ. ๒๕๐๑ ไปทรงเยี่ยมราษฎรในภาคเหนือ เริ่มจาก จังหวัดพิษณุโลก สุโขทัย ตาก ลำปาง ลำพูน เชียงใหม่ เชียงราย และอุตรดิตถ์ เป็นจังหวัดสุดท้าย

๘. ภาพยนตร์ข่าว ชุดเสด็จฯ เยี่ยมราษฎรภาคใต้ ๖ - ๒๗ มีนาคม พ.ศ. ๒๕๐๒

เริ่มต้นด้วยภาพการเสด็จพระราชดำเนินโดยทางรถไฟ จากสถานีพระตำหนักจิตรลดา เมื่อวันที่ ๖ มีนาคม พ.ศ. ๒๕๐๒ ไปทรงเยี่ยมราษฎรทางภาคใต้ เริ่มจากจังหวัดชุมพร ระนอง ภูเก็ต (มีภาพ พระบาทสมเด็จพระเจ้าอยู่หัว และสมเด็จพระนางเจ้าฯ ทรงกล้องภาพยนตร์) พังงา กระบี่ นครศรีธรรมราช ตรัง พัทลุง สงขลา สตูล (มีภาพฝีพระหัตถ์ทรงถ่ายการแสดงโนราห์แบบต่าง ๆ) ปัตตานี ยะลา นราธิวาส และย้อนขึ้นมาจังหวัดสุราษฎร์ธานี เป็นจังหวัดสุดท้ายก่อนเสด็จกลับมายังพระตำหนักจิตรลดาในวันที่ ๒๘ มีนาคม พ.ศ. ๒๕๐๒

๙. ภาพยนตร์ส่วนพระองค์ ชุดเสด็จฯ เยือนประเทศอินโดนีเซีย เวียตนาม พม่า พ.ศ. ๒๕๐๓

ช่วงต้นภาพยนตร์เป็นพระอิริยาบถต่าง ๆ ของเจ้าฟ้าหญิงอุบลรัตน์ฯ เจ้าฟ้าชายฯ เจ้าฟ้าหญิงสิรินธรฯ และเจ้าฟ้าหญิงจุฬาภรณ์ ขณะทรงศึกษาอยู่ที่โรงเรียนจิตรลดา มีภาพ เจ้าฟ้าชายฯ ทรงหัดโขน และ ภาพเจ้าฟ้าหญิงสิรินธรฯ ทรงร้องเพลงภาษาอังกฤษ เป็นต้น

ต่อจากนั้นเป็นภาพเสด็จเยือนประเทศเวียตนาม ตั้งแต่วันที่ ๑๘ - ๒๑ ธันวาคม พ.ศ. ๒๕๐๒ เสด็จฯ เมืองไซ่ง่อน และสถานที่สำคัญต่าง ๆ ของเวียตนาม (มีภาพฝีพระหัตถ์ทรงถ่ายสมเด็จพระนางเจ้าฯ กับภริยาประธานาธิบดีของเวียดนาม)

เสด็จฯ เยือนอินโดนีเซีย วันที่ ๘ - ๑๖ กุมภาพันธ์ พ.ศ. ๒๕๐๓ พบประธานาธิบดีซูการ์โน และภริยา ทรงเยี่ยมชมสถานที่สำคัญ และชมการแสดงประจำชาติอินโดนีเซีย

เสด็จฯ เยือนพม่า วันที่ ๒ - ๕ มีนาคม พ.ศ. ๒๕๐๓ เสด็จเยี่ยมชมสถานที่สำคัญทางศาสนา เช่นมหาเจดีย์ชเวดากอง มีภาพการแลกเปลี่ยนวัฒนธรรมการฟ้อนเล็บของไทยและการร่ายรำแบบพม่า

๑๐. ภาพยนตร์ส่วนพระองค์ ชุดเสด็จฯ อเมริกา อังกฤษ เยอรมัน พ.ศ. ๒๕๐๓ (รายได้ทั้งหมดทรงพระกรุณาโปรดเกล้าฯ พระราชทานให้กับโรงพยาบาลตำรวจ)

ช่วงต้นเป็นภาพการเสด็จฯ เยือนมลรัฐต่าง ๆ ของประเทศสหรัฐอเมริกา ตั้งแต่วันที่ ๑๔ มิถุนายน – ๑๕ กรกฎาคม พ.ศ. ๒๕๐๓ เริ่มต้นจาก ฮาวาย ลอสแองเจลิส ซึ่งมีพระตำหนักลาเวิน เป็นที่ประทับตลอดการเยือนสหรัฐอเมริกา (มีภาพฝีพระหัตถ์ทรงถ่าย สมเด็จพระนางเจ้าฯ และเจ้าฟ้าหญิงอุบลรัตน์ กำลังเล่นโพงพางที่พระตำหนักฯ)

เสด็จฯ เพนซิลวาเนีย พบประธานาธิบดีไอเซนฮาวด์เสด็จฯ เยือนกรุงวอชิงตัน ดี.ซี. เยี่ยมชมทำเนียบขาว, เสด็จฉลองวันชาติอเมริกา ที่นิวยอร์ก, ทรงดนตรีกับเบนนี่

กู๊ดแมน, เสด็จฯ โรงพยาบาลเมาท์ออร์เบิร์น อันเป็นที่พระราชสมภพ, เสด็จฯ มลรัฐโคโลราโด และเมืองซานฟรานซิสโก เป็นที่สุดท้าย

เสด็จฯ เยือนประเทศอังกฤษ เมื่อวันที่ ๑๙ กรกฎาคม พ.ศ. ๒๕๐๓ โดยสมเด็จพระราชินีอลิซาเบ็ธ แห่งอังกฤษ และพระสวามี ถวายการต้อนรับ เสด็จสถานที่สำคัญต่าง ๆ ก่อนเสด็จกลับไปยังเมืองโลซาน ประเทศสวิตเซอร์แลนด์

ช่วงท้ายของภาพยนตร์เป็นการเสด็จฯ เยือนประเทศเยอรมัน เมื่อวันที่ ๒๕ กรกฎาคม พ.ศ. ๒๕๐๓ เสด็จฯ เยือนกรุงบอร์น และเมืองต่าง ๆ สถานที่ส่วนใหญ่ที่เสด็จฯ เยี่ยมชม จะเป็นโรงงานผลิตเบียร์ และโรงงานถลุงเหล็ก ทรงเยี่ยมชมโรงานผลิตกล้องถ่ายรูปยี่ห้อ “ไลก้า”, เสด็จฯ เมืองฮัมบรูกส์ มีประชาชนมาคอยถวายการต้อนรับ ทรงบันทึกภาพประชาชนไว้ด้วย

๑๑. ภาพยนตร์ส่วนพระองค์ ชุดเสด็จฯ ยุโรป ๖ ประเทศ พ.ศ. ๒๕๐๓ (รายได้ทั้งหมดทรงพระกรุณาโปรดเกล้าฯ พระราชทานให้กับโรงพยาบาลพระปิ่นเกล้า และสภากาชาดไทย)

เป็นภาพยนตร์ชุดการเสด็จเยือนประเทศในทวีปยุโรป ๖ ประเทศ วันที่ ๒๒ สิงหาคม – ๓๐ กันยายน พ.ศ. ๒๕๐๓ โดยเริ่มต้นที่ประเทศโปรตุเกสต่อด้วยสวิตเซอร์แลนด์ เดนมาร์ก นอร์เวย์ สวีเดน และประเทศอิตาลี เป็นประเทศสุดท้าย มีภาพพระบาทสมเด็จพระเจ้าอยู่หัวฯ และสมเด็จพระนางเจ้าฯ เข้าเฝ้า พระสันตปาปา เสด็จฯ ชมโคลอสเซียม น้ำพุเทรวี สำนักงานใหญ่ FAO เป็นต้น

ในแต่ละครั้งที่ทั้งสองพระองค์จะเสด็จไปยังอีกประเทศหนึ่ง จะกลับไปประทับที่พระตำหนักฟลองซาเล่ย์เมืองโลซาน ประเทศสวิตเซอร์แลนด์ ซึ่งจะมีภาพพระอิริยาบถต่าง ๆ ของพระเจ้าลูกเธอทั้ง ๔ พระองค์ที่โลซานด้วย

๑๒. ภาพยนตร์ส่วนพระองค์ ชุดเสด็จฯ ยุโรป ๕ ประเทศ พ.ศ. ๒๕๐๔

ช่วงต้นของภาพยนตร์เป็นภาพพระอริยาบทของพระเจ้าลูกเธอทั้ง ๔ พระองค์ ทรงหัดเล่นฮอกกี้ ทรงสเก็ตน้ำแข็งและภาพทรงสกี ที่เมืองโลซาน สวิตเซอร์แลนด์

จากนั้นเป็นภาพยนตร์ชุดการเสด็จเยือนประเทศในทวีปยุโรป ๕ ประเทศ วันที่ ๔ – ๓๑ ตุลาคม พ.ศ. ๒๕๐๔ โดยเริ่มต้นที่ประเทศเบลเยียม ฝรั่งเศส ลักเซมเบอร์ก เนเธอร์แลนด์ และประเทศสเปน

๑๓. ภาพยนตร์ส่วนพระองค์ ชุดเสด็จฯ เยี่ยมทหาร พ.ศ. ๒๕๐๔ / เสด็จฯ ปากีสถาน พ.ศ. ๒๕๐๕

ช่วงแรกเป็นภาพยนตร์พระราชกรณียกิจของพระบาทสมเด็จพระเจ้าอยู่หัวฯ และสมเด็จพระนางเจ้าฯ เสด็จฯ เยี่ยมนายทหารอเมริกัน ที่จังหวัดนครราชสีมา ทหาร

พลร่มนิวซีแลนด์ ที่จังหวัดนครพนม เสด็จฯ ตรวจเยี่ยมหน่วยนาวิกโยธินสหรัฐ เสด็จฯ จังหวัดเชียงราย เชียงใหม่ เพชรบุรี

ช่วงถัดมาเป็นภาพโครงการนาข้าวทดลองในสวนจิตรลดา เห็นขั้นตอนการหว่านข้าว พิธีทำขวัญข้าว เจ้าฟ้าชายฯ ทรงขับรถแทรกเตอร์ ทรงเรียนวิชาลูกเสือ

มีภาพพระบาทสมเด็จพระเจ้าอยู่หัวทรงดนตรี และทรงวาดภาพ เสด็จถวายพระกฐินที่วัดอรุณฯ โดยขบวนพยุหยาตราทางชลมารค (บทบรรยายเป็นร้อยกรอง)

ช่วงกลางของภาพยนตร์เป็นการเสด็จฯ เยือนประเทศปากีสถาน ตั้งแต่วันที่ ๑๑ - ๒๒ มีนาคม พ.ศ. ๒๕๐๒

๑๔. ภาพยนตร์ส่วนพระองค์ ชุดเสด็จฯ มลายา นิวซีแลนด์ ออสเตรเลีย พ.ศ. ๒๕๐๕

เริ่มต้นภาพยนตร์ด้วยการเสด็จฯ เยือนสหพันธรัฐมลายา ตั้งแต่วันที่ ๒๐ - ๒๗ มิถุนายน พ.ศ. ๒๕๐๕ เยี่ยมชมสถานที่สำคัญต่าง ๆ และมีภาพการแสดงเพื่อแลกเปลี่ยนวัฒนธรรม

ถัดไปเป็นการเสด็จฯ เกาะสมุย โดยเรือพระที่นั่ง และเสด็จฯ ภูพิงค์ราชนิเวศน์ เป็นภาพชุดส่วนพระองค์เห็นพระเจ้าลูกเธอทุกพระองค์ทรงพระสำราญ

ต่อมาเป็นการเสด็จฯ เยือนประเทศนิวซีแลนด์ เมื่อวันที่ ๑๗ - ๒๖ สิงหาคม พ.ศ. ๒๕๐๕ เสด็จฯ ไปยังสถานที่สำคัญ และทอดพระเนตรการแสดงของชนเผ่าเมารี

จากนั้นคั่นด้วยภาพภายในพระตำหนักจิตรลดา พระบาทสมเด็จพระเจ้าอยู่หัวทรงพระอักษร, สมเด็จพระนางเจ้าฯ ทรงเป็นประธานการประชุมสภากาชาด ภาพการเสด็จโรงเรียนจิตรลดา เพื่อทอดพระเนตรการเรียนของพระเจ้าลูกเธอแต่ละพระองค์

ช่วงครึ่งหลังของภาพยนตร์เป็นภาพการเสด็จฯ เยือนประเทศออสเตรเลีย เมื่อวันที่ ๒๖ สิงหาคม – ๑๒ กันยายน พ.ศ. ๒๕๐๕ เสด็จเยี่ยมโรงเรียนนายร้อยดันทรูน เสด็จฯ เมืองซิดนีย์ ควีนส์แลนด์ เมลเบิร์น เพิร์ธ แอดดิเลด ฯลฯ เพื่อทอดพระเนตรสถานที่สำคัญ และโรงงานอุตสาหกรรมต่าง ๆ ในแต่ละเมือง รวมถึงการพระราชทานพระบรมราชานุญาตให้คนไทย และนักเรียนไทยในออสเตรเลียเข้าเฝ้าด้วย

๑๕. ภาพยนตร์ส่วนพระองค์ ชุดเสด็จฯ ญี่ปุ่น และสาธารณรัฐจีน พ.ศ. ๒๕๐๖

เป็นภาพยนตร์ชุดการเสด็จเยือนประเทศญี่ปุ่นและสาธารณรัฐจีน ตั้งแต่วันที่ ๒๗ พฤษภาคม –๘ มิถุนายน พ.ศ. ๒๕๐๖

ครึ่งแรกของภาพยนตร์เป็นภาพการเสด็จเยือนเมืองต่าง ๆ ในประเทศญี่ปุ่น โดยมีสมเด็จพระจักรพรรดิ และสมเด็จพระราชินีของญี่ปุ่นถวายการต้อนรับ เสด็จฯ ทอดพระเนตรทั้งสถานที่ด้านวัฒนธรรม ประเพณี และศิลปะ และสถานที่ที่เกี่ยวกับเทคโนโลยีด้านต่าง ๆ ของญี่ปุ่นมากมาย

ครึ่งหลังเป็นภาพการเสด็จเยือนสาธารณรัฐจีน (ไต้หวัน) ประธานาธิบดีเจียง

ไคเช็ค และภริยา เฝ้ารับเสด็จฯ พระราชทานเครื่องราชอิสริยาภรณ์ให้ประธานาธิบดีและภริยา และเสด็จเยี่ยมชมเมืองต่าง ๆ ของไต้หวัน รวมทั้งทอดพระเนตรสถานที่สำคัญ พิพิธภัณฑสถานแห่งชาติ เยี่ยมชมศูนย์ศิลปหัตถกรรม และชมการแสดงต่าง ๆ

๑๖. ภาพยนตร์ส่วนพระองค์ ชุดเสด็จฟิลิปปินส์ ออสเตรีย / พิธีรดน้ำดำหัว เสด็จสถลมารค เสด็จแม่ลาน้อย พ.ศ. ๒๕๐๗

เปิดเรื่องด้วยภาพการเสด็จฯ เยือน ประเทศฟิลิปปินส์ เมื่อวันที่ ๙ - ๑๔ กรกฎาคม พ.ศ. ๒๕๐๖ เสด็จเยี่ยมชมสถานที่สำคัญต่าง ๆ และทรงดนตรีร่วมกับวงดนตรีของฟิลิปปินส์

ถัดมาเป็นภาพพระราชพิธีหล่อและฉลองพระพุทธปฏิมาชัยวัฒน์ ที่วัดพระแก้ว และพระบรมมหาราชวัง เนื่องในพระราชวโรกาสที่พระบาทสมเด็จพระเจ้า-อยู่หัวพระชนมายุครบ ๓๖ พรรษา และพระราชพิธีต่าง ๆ รวมทั้งภาพขบวนเสด็จพยุหยาตราทางสถลมารค (คำบรรยายเป็นร้อยกรอง)

ต่อจากนั้นเป็นภาพทุกพระองค์เสด็จฯ แปรพระราชฐานไปยังตำหนักภูพิงค์ราชนิเวศน์ จ.เชียงใหม่ เสด็จฯ เยี่ยมทหาร ตชด. และมีประชาชนชาวเหนือทำพิธีรดน้ำดำหัวให้พระองค์

ช่วงสุดท้าย เป็นการเสด็จฯ เยือนประเทศออสเตรีย เสด็จฯ กรุงเวียนนา ทอดพระเนตรทัศนียภาพริมฝั่งแม่น้ำดานูป และเสด็จฯ เยี่ยมชม สถานที่สำคัญต่าง ๆ

เมื่อจบภาพยนตร์แล้ว ยังมีภาพยนตร์เรื่องสั้นที่เป็นพระอริยาบทภายในครอบครัวของพระองค์ ทั้งที่พระตำหนักภูพิงค์ราชนิเวศน์ และที่พระตำหนักสวนจิตรลดา

๑๗. ภาพยนตร์ส่วนพระองค์ ชุดเสด็จฯ อิหร่าน อังกฤษ อเมริกา แคนาดา พ.ศ. ๒๕๑๐

เป็นภาพยนตร์ที่รวบรวมการเสด็จเยือนต่างประเทศในช่วงเวลาต่าง ๆ เมื่อ พ.ศ. ๒๕๑๐ ช่วงแรกของภาพยนตร์เป็นภาพการเสด็จฯ เยือนประเทศอิหร่าน เสด็จฯ กรุงเตหะราน เมืองชีราส เมืองอิสฟาฮาน ทรงเยี่ยมชมสถานที่สำคัญ และทอดพระเนตรการแสดงพื้นเมืองของแคว้นต่าง ๆ ในประเทศอิหร่าน

ก่อนจะเป็นเรื่องการเสด็จฯ เยือนประเทศอังกฤษ เป็นภาพงานปิดภาคเรียนโรงเรียนจิตรลดา พระเจ้าลูกเธอทั้ง ๓ พระองค์ ทรงร่วมการแสดงบนเวที จากนั้นเป็นภาพพระบาทสมเด็จพระเจ้าอยู่หัวฯ และสมเด็จพระนางเจ้าฯ เสด็จฯ ไปทรงรับเจ้าฟ้าชายที่โรงเรียนมิลฟิลด์ กรุงลอนดอน ประเทศอังกฤษ เห็นทัศนียภาพของโรงเรียน และภาพห้องที่ประทับของเจ้าฟ้าชายฯ ที่โรงเรียน

ช่วงกลางของภาพยนตร์ เป็นเรื่องการเสด็จฯ ประเทศสหรัฐอเมริกา เมื่อวัน

ที่ ๖ - ๒๙ มิถุนายนพ.ศ. ๒๕๑๐ เริ่มจากฮาวาย นิวยอร์ก ลอสแองเจลิส และกรุงวอชิงตัน ดี.ซี. โดยทุกรัฐที่เสด็จฯ ไป จะพระราชทานพระบรมราชานุญาตให้นักเรียนไทยและคนไทย รวมทั้งสื่อมวลชนในรัฐนั้น ๆ เข้าเฝ้า

ตอนท้ายของภาพยนตร์ เป็นการเสด็จฯ เยือนประเทศแคนาดา โดยเสด็จฯ เยี่ยมชมเมืองออตตาวา มอนทรีอัล ควิเบค และเมืองเกเปก

บทสัมภาษณ์บุคลากร
ในฝ่ายภาพยนตร์ส่วนพระองค์

สัมภาษณ์ นายแก้วขวัญ วัชโรทัย

วันพุธ ที่ ๑๔ สิงหาคม ๒๕๔๕ ที่พระบรมมหาราชวัง

กำเนิด เริ่มต้นของงานภาพยนตร์ส่วนพระองค์ เริ่มจากจุดใด

เริ่มตั้งแต่ถ่ายภาพยนตร์พระราชพิธีบรมราชาภิเษก เป็นภาพยนตร์ขนาด ๑๖ มม. ขาว-ดำ ถ่ายด้วยความเร็ว ๑๖ เฟรม/วินาที ใช้กล้อง Filmo ถ่าย ส่วน ม.จ.ศุกรวรรณดิศ ดิศกุล ทรงถ่ายด้วยกล้อง Kodak Special เมื่อจบงานพระราชพิธีแล้ว ทรงพระกรุณาโปรดเกล้าฯ ให้ฉายให้ประชาชนชมที่ศาลาเฉลิมกรุง

สมัยก่อนยังไม่มีโทรทัศน์ ประชาชนจะทราบข่าวที่เป็นภาพนิ่งหรือจากภาพยนตร์ที่ฉายตามโรงหนังหรือโรงภาพยนตร์เท่านั้น

พระบาทสมเด็จพระเจ้าอยู่หัวฯ ทรงมีแนวพระราชดำริเกี่ยวกับการมีกองภาพยนตร์ส่วนพระองค์อย่างไร

พระบาทสมเด็จพระเจ้าอยู่หัวฯ ทรงมีแนวพระราชดำริเกี่ยวกับการจัดตั้งส่วนภาพยนตร์ส่วนพระองค์ ในรูปแบบงานส่วนพระองค์ ไม่ทรงโปรดให้ขยายงาน ค่อยทำค่อยไป อย่างไรก็ตาม ทรงสนับสนุนเกี่ยวข้องกับการจัดซื้อ เครื่องมือที่ใช้นับว่าทันสมัยพอสมควร ตั้งแต่เครื่องล้างฟิล์มขาวดำ (ชุดเล็ก) เครื่องตัดต่อ เครื่องบันทึกเสียงลงบนฟิล์มที่มีแถบแม่เหล็กอยู่ข้าง ๆ และมีเส้นเสียงเป็นลายเส้นอยู่ข้าง ๆ พิมพ์บนฟิล์มขาวดำ (optical sound on film) จึงมีโอกาสพัฒนาการถ่ายภาพยนตร์เสียง การแสดงบัลเลต์ของสมเด็จพระเจ้าลูกเธอ และการทรงดนตรีร่วมกับวง อ.ส. วันศุกร์ ภาพเหล่านี้ทางยูซิส (USIS-สำนักข่าวสารอเมริกัน) ได้เคยขอพระราชทานต้นฉบับฟิล์ม ๑๖ มม. ไปขยายเป็น ๓๕ มม. เพื่อเผยแพร่พระเกียรติยศด้วย

ความเป็นมาของนายแก้วขวัญที่เข้ามาเป็นช่างถ่ายภาพยนตร์ส่วนพระองค์

ความเป็นมาที่เข้ามาเป็นช่างภาพส่วนพระองค์ก็คงเนื่องมาจาก มีหน้าที่เป็นมหาดเล็กห้องพระบรรทม คือ แก้วขวัญ ขวัญแก้ว เป็นมหาดเล็กผู้ใกล้ชิดมาตั้งแต่ทรงเป็นพระอนุชา เมื่อทรงครองราชย์ ผู้ที่ควรจะได้รับความไว้วางพระราชหฤทัยให้ถ่ายเป็นภาพยนตร์หรือภาพนิ่ง ก็ควรที่จะต้องเป็นคนที่พอจะรู้จักพระราชอัธยาศัย ในตอนนั้นไม่มีใคร .. สองพี่น้อง.. จึงทรงพระกรุณาโปรดเกล้าให้คนพี่เป็นผู้ถ่ายภาพยนตร์ และคนน้องเป็นผู้ถ่ายภาพนิ่ง โดย ม.จ.ศุกรวรรณดิศ ดิศกุล ทรงเป็นครูผู้ฝึกสอนในการถ่ายภาพยนตร์ให้กับคนพี่

คำว่าภาพยนตร์ส่วนพระองค์เริ่มใช้เมื่อใด

เริ่มใช้เมื่อนำภาพยนตร์ส่วนพระองค์ชุดแรก (พระราชพิธีบรมราชาภิเษก และพระราชพิธีราชาภิเษกสมรส) ออกฉายให้ประชาชนชม เพื่อให้ทราบว่า นี่คือภาพยนตร์ที่ถ่ายทำและออกฉาย โดยใช้พระราชทรัพย์ส่วนพระองค์ เมื่อ พ.ศ. ๒๔๙๓

ส่วนภายใน เราก็ไม่ได้เรียกอะไร เพราะก็รู้ว่าเป็นภาพยนตร์ส่วนพระองค์

กรุณาเล่าเรื่องเกี่ยวกับการฉายภาพยนตร์ชุดตามโรงภาพยนตร์ว่ามีขั้นตอนอย่างไร ต้องผ่านเซ็นเซอร์ จากกรมตำรวจ เหมือนภาพยนตร์เรื่องทั่ว ๆ ไปหรือไม่

ไม่ต้องเซ็นเซอร์ แต่ก่อนออกฉาย พระเจ้าอยู่หัวจะทรงทอดพระเนตรก่อน และเวลาออกฉายก็ทำเหมือนภาพยนตร์เรื่องอื่น ๆ มีการประกาศ ใช้รถโฆษณาไปตามตรอกซอกซอย เมื่อก่อนก็มีรถของอับดุลราฮิม เขาไปโฆษณาอะไรตามตลาดของเขาทุกวัน เราก็บอกว่า นี่คุณช่วยผสมนี่ด้วย วันนี้มีภาพยนตร์ส่วนพระองค์ฉาย ที่นี่..สลับดนตรีของคณะอะไร... เราเอากระดาษทำหนังสือไปยื่นให้เขา เขาก็ไปจัดการเอาเอง

ฉายที่โรงไหนบ้าง

ศาลาเฉลิมกรุง กับเฉลิมไทย ผลัดกัน ๒ โรง ...ภาพยนตร์ส่วนพระองค์ชุด ๑ ศาลาเฉลิมกรุง บางทีก็ชุด ๒ ซ้ำ พอชุดที่ ๓ เราก็เปลี่ยน ย้ายไป ขอความร่วมมือกับทางเฉลิมไทย เขาก็ช่วย แล้วเขาก็แข่งกันว่าใครจะฉายได้รายได้มากกว่ากัน แล้วก็จะมีสลับวงดนตรีทั้งหลายในประเทศไทย เขาก็ยินดี มาร่วมมือ วงไหนแฟนเยอะก็ดูทั้งภาพยนตร์ ฟังทั้งเพลง แน่นไปหมด

วงดนตรีนี่เล่นหน้าม่าน หรือเล่นประกอบกับหนัง

ใช่ เล่นหน้าม่าน จะเล่นประกอบได้อย่างไร มันต้องบรรยาย มีเพลงแบ็คกราวนด์อยู่แล้ว กำหนดดนตรีนี่จะเล่น ๔๕ นาทีเท่านั้น แล้วก็ฉายหนังแต่ละรอบที่ไหนได้บางทีคนขออีก ก็ยาวไปเป็นชั่วโมง รอบ ๓ ทุ่ม กลายเป็นรอบ ๔ ทุ่ม กว่าจะกลับกันไปก็ตีหนึ่ง

คนที่มาดูจะต้องแต่งตัวสวยงาม

ใช่ ใส่เสื้อนอก ใส่กระโปรงยาว ยิ่งชั้นบ๊อกซ์ และคิดราคาตั๋วตามปกติ สลับดนตรี แต่ไม่ขึ้นราคา ..คิดดู สนุกซิ แต่สมัยนั้นยังไม่มีโทรทัศน์ พอมีโทรทัศน์เราก็หยุด คือไม่มีพระบรมราชานุญาตให้ฉาย เราก็จบไป แต่เราก็ยังไปฉายต่างจังหวัด ตราบใดที่ยังมีการฉายอยู่ ฉายในพระนครเสร็จ ต้องออกฉายต่างจังหวัด ทั่วประเทศ

ทำไมบางปีจึงเว้นไปไม่มีภาพยนตร์ส่วนพระองค์ออกฉาย

ที่เว้นไป เพราะบางปีเสด็จฯ ต่างประเทศ เสด็จฯ ๗ เดือน ไม่รู้จะฉายที่ไหน แต่กลับมาฉายตามทันที ตัดต่อ ตั้งแต่ที่นู่น ถ่ายไปล้างไป ล้างที่โลซานเอง ระหว่างที่ประทับอยู่ตัดต่อเสร็จแล้วก็เขียนบทบรรยาย พอกลับมาปั๊บก็ซ้อม แล้วก็ฉายเลย พยายามทำให้เร็วที่สุดเท่าที่จะทำได้เมื่อเสด็จกลับ คือฉายทันที เรียกว่าทันใจคนดู สมัยนั้นโทรทัศน์ยังไม่มี ตอนหลังโทรทัศน์มีพระราชกรณียกิจประจำวันแล้ว ก็เลิกหมด

ราชวงศ์ของต่างประเทศ มีกองภาพยนตร์ส่วนพระองค์ เช่นของเราบ้างหรือไม่

ไม่ทราบ แต่ของอังกฤษมีนะ อเมริกา ฝรั่งเศสนี่เขาก็มีข่าว... แต่ของสมเด็จพระเจ้าอยู่หัวนี่ท่านทรงพระเมตตาพสกนิกรของท่าน ท่านทรงทำอะไร ท่านทรงมีพระประสงค์ให้ประชาชนได้รู้ได้เห็นด้วย แล้วคนก็ดีใจ อันนี้เป็นฟีดแบ็คที่เราทราบเลยว่าคนสนใจหรือไม่สนใจ จากที่ชมภาพยนตร์ อุ้มลูกจูงหลานมาเต็มไปหมด คล้าย ๆ กับเขาอยากเฝ้า ดูจอใหญ่เหมือนได้ใกล้ชิด มีแม้กระทั่งภาพยนตร์ไพรเวทในครอบครัวท่านทรงถ่ายเอง เป็นภาพยนตร์ทรงถ่าย อันนี้จะประทับใจมาก ใครจะได้ไปเห็น แล้วที่พระราชทานมาให้ฉาย นี่น่าจะเป็นสาเหตุสำคัญที่ทำให้ปวงชนชาวไทยรักเจ้านาย คือท่านทรงนึกถึงว่าเขาอยากดู ต้องให้เขาดู และพระราชทานพระบรมราชานุญาต แล้วทรงกำกับเองด้วย อันนี้มากไป น้อยไป อันนี้สมควร อันนี้ไม่สมควร จากความละเอียดอ่อนในพระราชหฤทัยท่าน ผมว่าประทับใจคนไทย และจงรักภักดีจากจุดนี้ คือท่านทำอะไรก็นึกถึง ไปไหนก็นึกถึง ผมก็ต้องรับมาแล้วถ่ายทอดจากการที่ท่านทรงมีพระราชประสงค์ และทรงเซ็นเซอร์ก่อนฉาย

ทุกชุดหรือคะ

ทุกชุด แล้วเชิญแขกมาด้วย แขกพระราชวงศ์ และเจ้าหน้าที่ ข้าราชการผู้ใหญ่ พอฉายเสร็จปั๊บ เรียกว่ามีประชุมใหญ่ก่อน ใครว่าตรงไหนไม่ดี ยาวไป หรือไม่เหมาะสม เขาก็กราบบังคมทูล มีองคมนตรี มีเจ้านาย เช่นพระองค์ภาณุฯ แล้วกราบบังคมทูลตรงมาก เพราะท่านทำภาพยนตร์มืออาชีพ ตรงไหนให้แก้ต้องแก้ แม้แต่เพลง เพลงอันนี้ไม่สมควร ไม่เหมาะกับภาพ คือมีคณะผู้เชี่ยวชาญทั้งหลายเซ็นเซอร์ เพราะฉะนั้นแต่ละชุดจึงประสบความสำเร็จ คนไปดูเยอะแยะ และพอฉายก็มีรายได้ ส่วนมากจะพระราชทานเพื่อบำเพ็ญพระราชกุศล ให้โรงเรียน ให้โรงพยาบาลที่เดือดร้อน โดยไม่มีการหักต้นทุน โรงเขาก็ไม่คิดค่าโรง พวกเราไปทำงานก็ไม่มีเบี้ยเลี้ยง ทำถวาย เพราะดนตรีเราก็ไม่ต้องเสียสตางค์ เพราะทุกคนรักพระองค์ท่านถือว่าช่วยงานพระองค์ท่าน และเวลาเดียวกันก็ถือโอกาสประชัน ว่าของใครจะเรียกคนดูได้มากกว่ากัน วงไหนจะแน่กว่ากัน และเราก็ต้องขึ้นป้ายนะ ภาพยนตร์ส่วนพระองค์จะฉายวันไหน วันแรก วงใครเล่น วันที่สอง สาม จนวันสุดท้าย สลับวงดนตรี เราจะรู้เลยว่าวงไหนคนมาดูเยอะ

สุด ขึ้นอยู่กับของแถม แต่ไม่มีใครเกินสุนทราภรณ์ แชมป์ทุกสมัย แล้วครูเอื้อมาเอง ร้องเอง พอเป็นสุนทราภรณ์นี่จองตั๋วเต็มหมดแล้ว

กรุณาเล่าเรื่องการไปฉายหนังตามต่างจังหวัด

ไปเอง เอารถต่อ "ฟาร์โก" เราก็ไปซื้อมาแล้วมาต่อเป็นรถตู้ ตรงกลางก็เป็นชั้นวางเครื่องฉาย วางอุปกรณ์ต่าง ๆ สำหรับแผ่นเสียง แผ่น ๗๘ หมุนจี๋เลย เครื่องขยายเสียง ไมโครโฟนนี่อยู่ตรงกลาง เป็นห้องเครื่อง ข้างหน้าผมนั่งไปเอง ข้างหลังก็เป็นคนบรรยาย คนวางแผ่นเสียง

ไปต่างจังหวัดต้องมีทีมงานกี่คนคะ

๕ ไม่เกิน ๖ คน ไปกัน ไม่มีรถตามนะ คันเดียวโดด ๆ ไปหมดทั่วประเทศ

พักที่ไหนคะ

พักตามโรงแรม เหมือนหนังเร่ เราไปจังหวัดนี้ ก็เจอพวกหนังเร่

ไปต่างจังหวัดแต่ละครั้งนานแค่ไหนคะ

เป็นเดือน เหมือนหนังปกติ คือออกจากโรงในกรุงเทพแล้วก็จะขึ้นเหนือ มาอีสาน แล้วไปใต้ ไปเหมือนหนังเร่เป๊ะ แล้วสปอนเซอร์ของเราส่วนมากจะเป็นโรงเรียน โรงพยาบาล

การไปต่างจังหวัดนี่เป็นพระราชดำริหรือว่า...

เขาขอ ขอมาเลย กราบบังคมทูลผ่านสำนักราชเลขาฯ พอโปรดเกล้าฯ เราก็ต้องไปเอง เพราะฉะนั้นผมก็มีอาชีพฉายหนังเร่ ถ่ายด้วย ฉายด้วย ดี.. ก็ได้ศึกษาแล้วก็ถวายรายงาน เห็นหมด เพราะไปรถก็ไปคันเดียว ไม่มีตำรวจนำ ไม่กลัว

อย่างเราไปนครฯ แล้วเราจะไปกระบี่นี่ ต้องไปหาพระ ถามท่านว่า จะออกจากนครศรีธรรมราช ไปภูเก็ตเดินทางทางเขาพับผ้านี่ควรจะเดินทางตอนไหน พระท่านบอกต้องออกตอน ๙ โมง ก่อนจะออกต้องไว้พระกลางหาว แล้วจะปลอดภัย เราก็ ๙ โมงออก ก็ดี

ไปจนกระทั่งไปเจอช้างเผือกที่กระบี่ ก็ได้เห็นก่อน เห็นตั้งแต่ตัวเล็ก ๆ ตอนนี้เป็นช้างใหญ่อยู่ในวัง ตอนแรกก็บอกว่าไม่ใช่เผือก มันเป็นสีประหลาด เราบอก นี่เผือกนะ ถ่ายรูปทุกจุด ผู้ใหญ่บอกว่าไม่เผือก ไม่ใช่ช้างสำคัญ ไป ๆ มา ๆ รอไม่กี่ปีกลายเป็นช้างเผือก แปลกนะ

เวลาไปฉายที่ภูเก็ตไปอย่างไร

เอารถลงแพขนานยนต์ไป พอไปถึงต้องซื้อไข่เต่า เดี๋ยวนี้ไม่มี เป็นของสงวน ตอนนั้นต้องซื้อใส่ถุง ใส่ตระกร้าเอากลับมาฝากคนกรุงเทพฯ

กันดารที่สุดที่เคยไป ขนาดไหน

เชียงราย นี่โรงมุงจาก มุงใบตองตึง ร้อนมหาศาล กลิ่น...กลางวันนี่ นักเรียนนี่กลิ่นหึ่งเลย ไม่มีแอร์ มีพัดลม ฉายรอบนักเรียนนี่ฉายรอบเช้า รอบกลางวัน ไม่มืดเท่าไหร่ก็เอาผ้าดำปิด กลางคืนก็ฉาย แต่ต่างจังหวัดมักจะฉายรอบเดียว แล้วมีสลับดนตรี โรงเรียนเขาเล่น คือวันหนึ่งฉายสามรอบ เหนื่อย เหงื่อไหลไคลย้อย แล้วเราก็ย้ายเป็นจุด ๆ ส่วนมากจะเป็นโรงเรียนผู้หญิง จะขอทำหอประชุม ทำห้องพยาบาล รายได้เท่าไหร่ก็ยกให้เขาหมด เราไม่แตะเงิน รายได้ไม่มีการหัก ค่ารถ ค่าโรงแรมนี่เราจ่ายเองหมด

พระราชทรัพย์ส่วนพระองค์หรือคะ

อันนี้เดินทางแบบราชการ ใช้เงินราชการ คือเราก็ได้เบี้ยเลี้ยงตามระเบียบ แต่ไม่ได้อะไรพิเศษ ผมว่าก็ได้ฝึกความอดทน และเราได้รู้จิตใจของชาวบ้านอยู่ทั่วไปเลย เขาวิจารณ์ เขาถาม เขาเอาใจใส่ตรงไหน เรารู้หมด

ชาวบ้านจะชอบดูภาพยนตร์แบบไหน

เขาชอบดูของแปลก ๆ ที่มีในหนัง เช่นเห็นภาพพระเจ้าอยู่หัว ทรงจับคนแก่ คนแก่จับพระหัตถ์ท่านยกวางไว้บนหัว ภาพแบบนี้ ประทับใจ คนรู้สึกว่าท่านไม่ทรงรังเกียจ ขอจับพระหัตถ์ เอาไปวางไว้บนศีรษะ พระองค์ก็ไม่ว่าอะไร พระบาทก็ไปกราบ เอาผ้าไปเช็ดฉลองพระบาท อย่างนี้คนดูชอบ ว่าเออ คนนี่กล้าแสดงออก ทางภาคเหนือเขาจะเอาผ้าขาวปูตลอดทาง ระหว่างที่เสด็จพระราชดำเนินนี่ก็คลี่ผ้าไปเรื่อย เสร็จแล้วเขาก็เอาไปตัดแบ่งกัน เป็นศิริมงคล แล้วก็เอามาอวดกันว่า นี่ ผ้าของฉันนี่ทรงเหยียบมาแล้ว เหมือนเป็นผ้าศักดิ์สิทธิ์ นี่ก็เป็นธรรมเนียมปฏิบัติ แต่ละจังหวัด

เคยฉายให้คนไทยในต่างประเทศดูหรือไม่

เขาขอ ขอยืม ก็มีเยอะ เราทำหลายก๊อปปี้ ขอยืมก็จัดส่งไป เสร็จแล้วเขาก็คืนมา มีเยอะ แต่หลังจากมีโทรทัศน์แล้วก็เลิก เพราะว่าเก็บได้หมดเลยเหมือนภาพยนตร์เสียง คุณภาพดีกว่าภาพยนตร์ นี่เราต้องทำแบ็คกราวนด์ ต้องบรรยาย แต่โทรทัศน์นั่นเอาของจริงมา ได้ประโยชน์มากกว่า ตอนนี้ก็เลยหยุดไปเอง เพราะว่าเทคโนโลยีมันใหม่ขึ้น ทางรัฐบาลมีสื่อที่มีประสิทธิภาพ แต่ก็ดีอย่างเดียวคือมันไม่สิ้นเปลือง ของพระเจ้าอยู่หัวนี่ยังให้ถ่ายพระราชกรณียกิจเก็บเอาไว้

ย้อนถามเรื่องลูกน้องในช่วงแรก ๆ

เริ่มต้นก็มี ๒ คนเท่านั้น เท่าที่จำเป็น สุนันท์ เป็นคนไปบรรยาย คนวางจานเสียงตายไปแล้ว คนคอนโทรลส่วนมากผมทำเอง ควบคุมให้เสียงดังแค่นี้ ลดเพลง เสียงพูด ฯลฯ ต้องนั่งคุมตลอด ส่วนเครื่องฉาย โรงเขามีคนฉายของเขาเอง

เวลาไปต่างจังหวัด ต้องคุมเครื่องฉายเองหรือเปล่าคะ

เป็นเครื่องฉายของโรงเขาเอง ยกเว้นบางแห่งอย่างเช่น โรงทหารนี่เราต้องเอาเครื่องของเราไป แล้วเราก็ฉายเอง เพราะเรามีครบเครื่อง

ต่างจังหวัดเขาโรงใหญ่เหมือนกันนะ เขาใช้ไฟอาร์ค ไม่ได้ใช้ไฟหลอด เชียงรายนี่ไปดูถูกไม่ได้นะ เขาใช้ไฟอาร์ค แล้วสำเนาฟิล์มที่ฉายก็ต้องคอยเช็ด ทำความสะอาด ใส่น้ำมัน ใช้น้ำมันเครื่องเลย รูด ไม่ให้ติด ติดปุ๊ป พองเลย ก็ส่วนมากไปทำเอง มันแน่ใจว่าไม่ให้เสียหาย

ที่เราไป ตำรวจก็ขู่ว่าผู้ก่อการร้ายคอมมิวนิสต์ชุมมาก การลงโทษรุนแรง ขนาดตัดคอมาเสียบไม้หน้าสถานีตำรวจเลย สมัยนั้น เราก็ไป ตรงกันข้ามเลยนะ ฉายหนังองค์พระประมุขต่อสู้กับพวกนี้ ระเบิดตูมเดียวก็เสร็จ แต่โชคดี รอดมาได้

อันนี้เป็นกลยุทธ์หนึ่งในการดึงดูดใจให้ประชาชนไม่เอนเอียงไปทางคอมมิวนิสต์ ....

ไม่ใช่อย่างนั้น เราเอาไปฉาย เพราะว่าคนที่ขอไป ต้องการเงิน เอาไปสร้างหอประชุม ซ่อมโรงเรียน ห้องวิทยาศาสตร์ ห้องพยาบาล คือต้องการเงินเป็นปัจจัยแรก เมื่อเขาต้องการเงิน เขาก็มาขอ ในเวลาเดียวกัน บางขณะ ผกค. มีอิทธิพลสูง มันก็เหมือนเราเข้าไปขัดความก้าวหน้าทางการเมือง ก็อันตราย แต่ผู้ที่ขอเขาก็กลัว เขาก็ต้องดูแลเราเป็นพิเศษ อย่าให้เกิดเรื่องอะไรขึ้นมา เขาใช้ลูกเสือมาร่วมกับเรา ใครก็ไม่กล้ารังแกเด็ก ให้ลูกเสือมาเดินตั๋ว แล้วก็แม่เสือมาเดินตรวจ ก็เป็นส่วนหนึ่ง แต่เราก็ไม่ประมาท อย่างที่เล่าเรื่องขึ้นเขาพับผ้า ไปไหนก็ไปนมัสการสิ่งศักดิ์สิทธิ์ อาจารย์ขลัง ๆ คุ้มครอง รู้ว่าเราไป คนที่ไม่หวังดี เขาก็หยุด เอ้าลูกศิษย์อาจารย์นี่ เขาไม่ทำ ก็ดี ก็ได้ตระเวน ไปทั่วประเทศไทย

ก็ต้องดูว่าเขาต้องการอะไร ดูตามวัตถุประสงค์ การขอพระราชทาน รายได้เขาเก็บไว้เลย เวลาเรากลับไปก็ต้องทำรายงาน เขาก็ต้องทำรายงาน นำความขึ้นกราบบังคมทูล จบ

ไม่เคยมีเหตุการณ์อะไรที่ตื่นเต้นเลยหรือคะ

เราไม่กลัว แต่เคยมีเหตุการณ์ที่ชลบุรี เข้าไปอยู่ในเขา ขาเข้า ไม่มีปัญหา ขาออก ฉายหนังเสร็จเกินสองยามแล้ว ออกมาก็มีเอาต้นไม้มาทับกันขวางถนนเลยนะ เรานั่งหน้า เราก็บอกว่า วิ่งให้ความเร็วสม่ำเสมอ แล้วออกทางขวา เพราะเขาจะโปะด้าน

ขวาน้อย แล้วไหล่ทางนี่โล่ง มันมีไม้เกินมาเล็กน้อย ก็ชนเลย ไม่หยุด วิ่งขึ้นไหล่ถนน รอดมาได้ เขาบอกว่าตรงนั้นอันตรายมาก ถ้าเราชลอนี่เอาแน่ ถ้าหยุดนี่ทันที แต่เขาประมาท ถ้าเอาไม้ขวางเลยไปอีกนิดเดียว เราเสร็จ ออกไม่ได้ แต่เรามีพระบารมีคุ้มครอง

คุณแก้วทำภาพยนตร์ชุดเสร็จ แล้วก็ไปเรียนต่อ...

ใกล้เคียง เพราะเริ่มมีทีวี บทบาทของภาพยนตร์ก็น้อยลง ก็มอบหน้าที่ให้คุณขวัญรับไป

ตอนหลังในหลวงมีพระราชกรณียกิจเพิ่มขึ้น คุณแก้วก็คงต้องมีผู้ช่วย

มันลดฮะ ลดความสำคัญลงไป เพราะว่าระยะนั้น ประมาณ ๒๕๑๔ .....

ภาพยนตร์ที่ในหลวงทรงถ่ายเอง ในครอบครัว ท่านทรงล้าง ตัดต่อเอง หรือให้คุณแก้วทำคะ

ผมเป็นคนทำถวายหมด

ทำแล้วก็ถวายให้พระองค์ทอดพระเนตร....

ถวายแล้ว ทำแล้วก็เก็บอยู่ ทำแล้วก็มานั่งฉาย สมัยก่อนท่านทอดพระเนตร หนัง ๑๖ มม. เราก็นั่งฉาย

สมัยนั้นมีทีมงานทั้งหมด ถึง ๑๐ คนไหมคะ

ไม่ถึง ๑๐ คน ๖-๗ คน นี่คือบทบาท ว่าทำไมเราต้องดูเองทั้งหมด ทำไมต้องทำเองทั้งหมด เราต้องตัดออกมาใส่แถบ เขียนวันที่ไว้หมด ต้องระวังยิ่งกว่าลูกอีก ต้องนึกว่านี่มีรูปพระองค์ท่าน ต้องไม่มีรอย ตอนหลังมาลาก ใช้ความเร็ว เสียหมด เสียดาย

คุณแก้ว ฝึกลูกน้องอย่างไร

ดูคนไหนที่เอาใจใส่ ที่ช่วยเรามาก ผมตัดต่อเอง อะไรเองทั้งหมด สอนเขาบรรยาย เราก็รู้ว่าคนไหนเอาใจใส่ เราก็ให้ทำ อย่างคนที่วางแผ่นเสียงนี่ต้องชอบเพลง สมัยนั้นไม่มีโรงเรียน ตอนหลังเราได้นักเรียนมาจากเทคนิคกรุงเทพหลายคน รวมทั้งเด็กที่ผมส่งให้ไปเรียน เพื่อที่จะกลับมาทำงาน เช่นคุณอ้วน ทองแก้วกูล เดี๋ยวนี้ก็ยังทำงานอยู่

คุณแก้วเป็นคนเลือกหรือเปล่าว่าจะให้ตากล้องคนไหน ตามเสด็จพระองค์ไหน

เมื่อก่อนเลือก ตอนหลังให้คุณขวัญดูแล

แล้วคุณแก้วเลือกอย่างไร

ต้องโปรด อย่างศิรพรรณ แดง นี่สมเด็จย่าโปรดมาก เพราะอะไร ทำได้ทุกอย่าง ทำกับข้าว เราเลี้ยงมาที่บ้านให้ทำได้ทุกอย่าง สมเด็จย่าท่านโปรดมาก แล้วก็ให้ถ่าย จะส่งใครไป ถ้าไปทะเลาะกับเขานี่แย่เลย ให้ไปนี่ต้องทำทุกอย่าง ทำถวาย

อย่างคุณศุภรล่ะคะ

ศุภรนี่เป็นพนักงานทั่วไปธรรมดา เสียงใช้ได้ เอาใจใส่ รักงาน เราก็เอามา ก็บรรยายกันตลอด ไปด้วยกันเรื่อย

มีใครช่วยคุณแก้วถ่าย

คุณมานิตย์ ออกไปแล้ว ตอนนี้ไม่สบาย คุณพชร จารุจินดา ก็ตามเสด็จ เคยถ่ายเมื่อตามเสด็จยุโรป มานิตย์นี่มาช่วยทีหลัง คุณพชร ยังอยู่ที่โครงการสวนจิตร เป็นเพื่อนกันที่โรงเรียนราชินี ก็เอาไปด้วย ไปช่วยถ่ายตอนที่เสด็จสหรัฐฯ ๗ เดือน ก็อยู่กับเรามาเรื่อย ตอนนี้มาช่วยดูแลโครงการพระเจ้าอยู่หัว มานิตย์นี่มาทีหลัง เพราะพ่อเขาทำงานเกี่ยวกับล้างฟิล์ม ก็ส่งลูกมาช่วย

สมัยแรก ๆ คุณแก้วดูแลเกี่ยวกับบัญชีฟิล์มอย่างไร

ก็ทำทะเบียน ตามวันที่ มีทะเบียนคุม และก็มีว่าส่งไปล้างเมื่อไหร่ กลับมาเมื่อไหร่ ตัดต่อเสร็จเมื่อไหร่ แล้วผมตัดต่อเอง แต่ตอนหลังนี่ไม่รู้ คุณขวัญเป็นคนดูแล

เวลาตามเสด็จเมืองนอก นี่ช่างภาพต้องทำหน้าที่อะไรบ้าง

ไม่เหมือนเวลาเสด็จในประเทศไทย เราไม่ได้เป็นช่างภาพตัวจริง ตอนหลังมาเป็นผู้บริหาร กับลูกน้องก็ต้องรับแบบเรา เราทำงานร่วมกัน เราต้องให้ความสะดวกแก่เขา ให้ความสำคัญกับเขา เพื่อให้ได้ภาพดีที่สุด แต่ถ้าคนอื่นที่ไม่มีความคิดเป็นช่างภาพอยู่ในหัวใจ อยู่ในหัวเลย เขาไม่เข้าใจ ว่าช่างภาพเกะกะ ชอบขวาง มายืนบังเรา อะไรอย่างนี้ ซึ่งถ้าเราคุมอยู่ก็ไม่มีอะไร

เวลาเราไปต่างประเทศ ชาวต่างชาติปฏิบัติต่อเราอย่างไร พอเขารู้ว่าเราเป็นกองภาพยนตร์ส่วนพระองค์

ไม่รู้นี่ เขาไม่รู้ เขานึกว่าเราเป็นนักข่าวธรรมดา แต่ก็มีเจ้านายที่ทรงพระกรุณามาก ที่ฟิลิปปินส์ทรงแนะนำเลยว่านี่เป็นช่างภาพยนตร์ส่วนพระองค์ เขาบอกให้ไปนั่งรถคันหน้าที่นำเสด็จฯ เขาสั่งเลย แล้วถ่ายได้หมด เราไม่ต้องวิ่งไกล แต่บางประเทศเขาไม่แคร์ช่างภาพ เราก็เหมือนเดิม (หัวเราะ) คือวิ่งตามตลอด

เราต้องไปอยู่เป็นกองเดียวกันกับช่างภาพของเขาหรือเปล่า

คือถ้าเผื่อประธานาธิบดี หรือเจ้านายพระองค์ไหนของแต่ละประเทศ รู้ว่าเราเป็นช่างภาพส่วนพระองค์ของท่านนะ ที่ไหนก็ได้ เขาไม่ยุ่งกับเรา อำนวยความสะดวกด้วยซ้ำไป แต่ถ้าประเทศไหน ไม่เอาไหนกับช่างภาพนะ อย่างที่อังกฤษนี่ ห้ามเข้า ช่างภาพเชิญไปนั่งไว้ในห้อง นั่งอยู่อย่างนั้นจนกระทั่งกลับ ไม่ได้อะไรเลย ช่างภาพของเขาก็เหมือนกัน เสร็จแล้วเขาค่อยออกทางโทรทัศน์ สถานีนี้ สถานีนั้น นั่นคือวิธีการออกข่าวของเขา แต่ของเราไม่ได้อะไรเลย

หมายความว่าเขามีของเขา แต่เขาไม่ให้เราที่ตามเจ้านายไป ไม่ให้เข้า

ใช่ ๆ ไม่ให้ โดยเฉพาะประเทศอังกฤษ ไม่ให้ถ่ายอะไรเลย ถึงเวลาให้ไปก่อน ไปถึงก็ไปนั่ง มีบัตรติดอยู่ เสร็จแล้วก็กลับ ไม่ได้อะไรเลย

แล้วเวลาที่พระราชินีอังกฤษเสด็จมาล่ะคะ เขามีช่างภาพส่วนพระองค์ของเขามาด้วยหรือเปล่า

มี เขามีมา แต่เรานี่ให้เขาทุกอย่าง ไม่ได้คิดอาฆาตมาดร้าย มันผิดกันตรงนี้ เราเป็นคนไทย

สัมภาษณ์ คุณต้น คงเจริญ

วันที่ ๒๘ สิงหาคม ๒๕๔๕ ฝ่ายภาพยนตร์ส่วนพระองค์ สวนจิตรลดา

คุณต้นเข้ามาทำงานที่ฝ่ายภาพยนตร์ส่วนพระองค์ได้อย่างไร

พี่ชายผมอยู่ที่ภาพยนตร์อยู่แล้ว ชื่อ รงค์ เขาชักจูงมา ผมเข้ามาปี ๒๕๐๔ คุณมานิตย์ เข้ามาทีหลังผมหน่อย ก็เข้ามาทำที่ตึกนี้ตลอดเลย

ตอนนั้นจบจากโรงเรียน จบเตรียมวิทย์มา ก็มาทำงานที่นี่เป็นที่แรก ตอนแรกก็ทำงานทั่ว ๆ ไป ทำหมด เพราะงานในนี้ ถึงจะมีหน้าที่ประจำ แต่คนไม่มากมายก็ต้องช่วยกัน ตรงที่ทำงานอยู่นี่เป็นของตำรวจวัง ก็แบ่งที่กันทำงาน เมื่อก่อนห้องไม่ได้เป็นอย่างนี้

แล้วเก็บฟิล์มที่ไหน อย่างไร

ใส่ตู้เหล็ก ฟิล์มนี่ใส่รีลเหล็ก ขนาด ๑,๒๐๐ ฟุต ๑,๖๐๐ ฟุต ยี่ห้อโกลด์เบิร์ก สั่งซื้อจากอเมริกา แล้วก็บรรจุลงตลับเหล็ก แล้วเก็บไว้ในตู้แบบตู้เก็บเอกสาร ห้องนี่จะเป็นห้องยาว ห้องข้างหลังยังไม่มี ห้องที่เป็นห้องเก็บฟิล์มแบบปัจจุบันยังไม่มี เพิ่งมาทำใหม่

มีแอร์ไหมคะ

แอร์เป็นแบบวินโดว์ ติดหน้าต่าง ขนาด ๑๒,๐๐๐ บีทียู ซึ่งห้องนั้นคุณแก้วทำงานอยู่ แล้วก็เก็บฟิล์มด้วย แล้วก็มีตู้เหล็ก แต่ข้างบนนี่น่าสงสาร ไม่มีแอร์ ก็มีปัญหาเรื่องฟิล์มเสื่อม พอเสื่อมแล้วก็ไม่มีทางแก้กลับมาได้ จะมีแต่ค่อย ๆ เสื่อมมากขึ้น แอร์นี่ถอดมาจากพระตำหนัก มันเก่าแล้ว เดี๋ยวก็ดี เดี๋ยวก็เสีย แล้ว ๑๒,๐๐๐ มันก็นิดเดียว

ต่อมาก็เปลี่ยนเป็นเครื่องใหญ่ค่อยดีขึ้นหน่อย เป็นเครื่องมาสเตอร์แต่ก็ยังไม่พอเพียง

ยังไม่ได้มาตรฐานตามที่ควรจะเป็น

ยังไม่ได้ครึ่งมาตรฐานเลยด้วยซ้ำไป แล้วก็ปัญหาเรื่องความชื้น ปัญหาพวกนี้เรารู้ แต่ไม่มีพลังอะไร การของบประมาณมันไม่ใช่ง่าย ๆ ตอนแรกไม่มีอะไรเลย แล้วก็ได้แอร์จากพระตำหนักมา

งานคุณต้นคืออะไร

งานสารบรรณ เอกสาร และช่วยฉายไฟ บันทึกเสียง ฉายหนัง หลายอย่าง

งานด้านเทคนิค การฉายไฟ บันทึกเสียงนี่เรียนรู้จากใคร

ตอนผมเรียนหนังสือนี่ เรียนช่างวิทยุมาด้วยนะ แล้วพอมานี่รุ่นพี่ ๆ เขาก็สอนให้ คุณสุนันท์ นี่เคยอยู่ USIS มาก่อน คุณโกศล คุณศุภรณ์ ก็ได้คำแนะนำจากพี่พวกนี้เรื่องฉาย

เครื่องฉายสมัยก่อนเป็นเครื่องฉายเก่าที่เบื้องบนพระราชทานลงมา จะเป็น RCA ก็ดี จะเป็น อาซิโมก็ดี หรือเอลโม่ก็ดี เครื่องฉายเราก็มีหลายแบบตั้งแต่แบบหลอดประมาณ ๗๕๐ วัตต์ ร้อนหน่อย ตอนหลังมีอาร์ค ใช้ถ่านให้เกิดประกายแสงและมีเลนส์รวมแสงให้มีความสว่างพุ่งขึ้นมา จะสว่างกว่าหลอด แต่มีปัญหาเรื่องกลิ่นคาร์บอน

เวลาฉายหนัง คุณต้นมีหน้าที่อะไร

หนังอะไร หนังมีหลายหนังนะ หนังต่างจังหวัดก็มี หนังในกรุงเทพก็มี ในกรุงเทพต้องช่วยควบคุมเสียง โรงเขามีคนฉายให้ เจ้าหน้าที่เดินตั๋ว แต่เขาไม่ได้ช่วยอะไร

โรงที่ฉายนี่เฉพาะศาลาเฉลิมกรุง เฉลิมไทยหรือเปล่าคะ

แล้วแต่ เฉลิมบุรีก็มี แต่ผมไม่แน่ใจ ตอนที่ผมมาทำก็เห็นมีอยู่ ๒ โรง ศาลาเฉลิมกรุง กับเฉลิมไทย เราต้องมีเจ้าหน้าที่โฆษณา เจ้าหน้าที่ให้เสียงบรรยาย

เป็นเสียงใครบ้างคะ

หลายคน มีคุณสุนันท์ คุณศุภรณ์ คุณโกศล คุณมานิตย์ก็บรรยาย แล้วก็บรรยายสลับกันไป แต่ละรอบ และคุณแก้วด้วย สมัยก่อนผมนี่เป็นผู้ใหญ่ คุณอาณัติ คุณชูพาสน์ ม.ร.ว.คึกฤทธิ์ เยอะ

ใครเขียนบทบรรยาย

แล้วแต่ ถ้าหนังชุดนี่จะเชิญ เช่น ม.ร.ว. คึกฤทธิ์ รู้สึกว่าจะเขียนบทบรรยาย

ชุดเสด็จอีสาน ผมไม่แน่ใจนะ แล้วก็ท่านผู้หญิงสมโรจน์ สวัสดิกุล มีอยู่ชุดหนึ่ง เป็นพระราชพิธีสถลมารค แต่งเป็นกลอนทั้งเรื่องเลย แล้วผูกพันกันหมด ท่านมาดูหนังเที่ยวเดียว แล้วก็โน้ตเวลา แล้ว ๒ – ๓ วัน เอาบทมาให้ดู ไปดูซิ เป๊ะเลย “ต่างคนต่างเนตรจ้อง....” แล้วก็พระองค์เจ้าวิภาวดี รังสิต ส่วนใหญ่จะเขียนบทเวลาเสด็จต่างประเทศ

หนังชุดนี่ คุณต้นเข้ามาทำชุดอะไรเป็นชุดแรก

ชุดปากีสถานเป็นต้นไป ชุดอเมริกากับชุดยุโรปนี่ไม่ทัน ชุดปากีสถานนี่รู้สึกท่านผู้หญิงวิภาวดี รังสิตจะเขียนบท คือหนังนี่จะมีชุดในประเทศกับต่างประเทศ คนเขียนจะคนละคน ชุดในประเทศจะเป็น อย่างท่านผู้หญิงสมโรจน์ แล้วก็อีกหลายคน

บทบรรยายที่เป็นกลอนของท่านผู้หญิงสมโรจน์นี่ใครเป็นคนบรรยาย

ก็นี่ไง คนของเราที่บอกไป ก็ต้องซ้อม แล้วสลับกันแต่ละรอบ หรือคนละครึ่งรอบ

คุณต้นเคยบรรยายไหม

ส่วนใหญ่เป็นต่างจังหวัด คนน้อย ต้องช่วยกัน ไป ๓ – ๔ คน ถ้าต่างจังหวัดนี่มีสองอย่าง แบบฉายที่โรงก็มี เข้าโรงแล้วพระราชทานตามที่เจ้าภาพเขาขอมา เป็นโรงเรียน โรงพยาบาล เช่น นครศรีธรรมราช ที่เกิดวาตภัยที่แหลมตะลุมพุก ลมหอบห้องประชุมไปทั้งห้องเลย เขาก็ทำหนังสือมาขอพระราชทานไปฉายเพื่อเก็บเงินทำห้องประชุม อันนี้เราก็เอาเครื่องฉายเราไปด้วย เพราะบางทีต่างจังหวัดนี่ บางทีไปฉายตามโรงเล็ก ๆ เครื่องฉายเขาใหญ่เป็น ๓๕ มม. ก็ฉายของเราไม่ได้ เราเป็นหนัง ๑๖ มม. ก็ต้องมีคนคุมเครื่องฉาย มีคนทำเอฟเฟ็ค ใส่เสียง แล้วก็มีคนบรรยาย หลัก ๆ ๓ คน ถ้าไป ๔ คนจะช่วยผลัดกัน เพราะบางทีฉายวันหนึ่ง ๓ – ๔ รอบ คนเดียวจะร้อนมาก แล้วคนพากย์ก็เหนื่อย

บางแห่งเข้าไปนี่หายใจแทบไม่ออก มีกลิ่นปัสสาวะ แล้วม้านั่งดูเป็นม้ายาวโคลนหนาเท่านี้ บ้านนอกเป็นอย่างนี้ แล้วถ้าไปฉายที่โรงภาพยนตร์ ที่เชียงใหม่ก็ดี ที่สุรินทร์ ที่ลำปาง เป็นโรงฉายในเมืองเขาจะมีเครื่องฉายหนัง ๑๖ มม. เตรียมไว้ให้ เราก็ไปฉาย แล้วก็ไปบรรยาย วางแผ่น ก็สลับกัน ทุกคนที่ไปต้องทำได้ทุกหน้าที่สลับกัน ถ้าทำไม่ได้ตอนแรก ๆ ก็ฝึกไปก่อน

โดยมีคุณแก้วเป็นครูใหญ่

คุณแก้วไปตอนแรก ๆ ช่วงที่ตามเสด็จภาคต่าง ๆ ตอนหลังภารกิจท่านเยอะก็จะส่งเจ้าหน้าที่ไป แล้วก็มีหัวหน้าไป มีลูกน้อง เป็นเด็กใหม่ ๆ พอทำไป ๆ ก็ทำกันได้หมด ก็แบ่งเป็นสาย ๆ

หนังที่นำไปฉายต่างจังหวัดเขาขอพระราชทานมา.....

ใช่ แต่ก็มีบางชุดที่พระราชทานไปฉายเพื่อบำรุงขวัญประชาชน เป็นโครงการของมหาดไทย สมัยก่อนสื่อยังไม่ก้าวหน้า ต่างจังหวัดยังไม่รู้จักในหลวงเลย แถวอีสานริมฝั่งโขงนี่เขาไม่เคยติดรูปในหลวงเลย เขาไม่รู้จัก เขามีแต่รูปเจ้าลาว เจ้าสว่างวัฒนา นี่เขาเล่าให้ฟังกันนะ ไม่มีใครไปประชาสัมพันธ์

พี่ที่นี่เล่าให้ฟัง ตอนนั้นผมยังไม่เข้า พี่เขาตามเสด็จไปที่อีสาน เหนือ ใต้ เขาก็เอาไปฉายให้ประชาชนดู ก่อนที่จะเสด็จไปถึง เป็นขบวนกันไป ตอนหลังการคมนาคมดีขึ้นก็พระราชทานไปฉายตามสถานที่ต่าง ๆ ตามแต่ที่มหาดไทยเขาจะจัดโปรแกรมว่าต้องไปที่ไหน เพื่อบำรุงขวัญประชาชน

ภาพยนตร์ชุดที่จัดฉายนี่แล้วแต่ขอมาว่าต้องการดูชุดไหนหรือเขาไม่ระบุ

ไม่ระบุ เราก็เลือกดูชุดที่เหมาะสม แต่บางแห่งเขาก็เจาะจงมา อันนั้นไม่มีปัญหา แต่ถ้าไม่เจาะจง เราก็จะจัดชุดเหมาะสม หรือคละกันไป ชุดนู้นบ้าง ชุดนี้บ้าง

คุณต้นไปทุกจังหวัดเลยหรือเปล่า

ไม่ มันแบ่งเป็นสายนี่ ก็มีบางครั้ง สมัยจอมพลถนอม ไปเกี่ยวกับเรื่องชายแดน ก็ขอพระราชทานมาเพื่อเก็บเงินไปเป็นทุนช่วยทหาร ตำรวจชายแดน เพราะรัฐบาลไม่มีงบประมาณมาก เขาก็ขอพระราชทานมา เขาก็จัดโรง จัดที่ จัดโปรแกรมมาให้เรา เราก็ไปตามโปรแกรมนั้น เดินสายกันทั่วประเทศ ก็แบ่งเป็น ๗ สาย บางทีชุดหนึ่งไปได้ ๒ สายบ้าง ๓ สายบ้าง สลับกันไป สายแรกไปเชียงราย แล้วลงมาที่พิษณุโลก อีกสายหนึ่งก็ไปรับที่พิษณุโลกลงมา อย่างทางใต้ สายหนึ่งไปนราธิวาส ก็ไล่ขึ้นไป พอไปถึงชุมพรก็ไปรับอีกชุดหนึ่ง สลับกันอย่างนี้ คือมันยาวนานเกินไปนี่เจ้าหน้าที่เหนื่อย

ถ้าชุดหนึ่งไปฉายหนังต่างจังหวัด เจ้าหน้าที่อีกชุดหนึ่งก็อยู่ในสวนจิตร พอชุดนี้กลับมา อีกชุดก็ไป สลับกันอย่างนี้ เพราะคนไม่พอ

สมัยนั้นมีคนในส่วนภาพยนตร์เท่าไหร่

๑๓ - ๑๔ คน ตอนแรกก็ไม่ถึง แต่งานมันเยอะขึ้น ผมก็ขอเพิ่มขึ้นเรื่อย

ส่วนใหญ่จะเป็นช่างถ่ายภาพยนตร์

ช่างภาพจะเป็นเจ้าหน้าที่ที่มีวุฒิ จบมาจากเทคนิคกรุงเทพ แล้วก็เจ้าหน้าที่เก่าที่ผ่านงานมาแล้ว สามารถทำงานได้ แต่อุปกรณ์ต่าง ๆ เราก็มีจำกัด เพราะไม่ได้ใช้เงินงบประมาณ เราใช้เงินส่วนพระองค์ท่าน บางทีก็มีผู้ทูลเกล้าฯถวายโดยเสด็จพระราชกุศล อย่างบริษัทประกันชีวิต... ผมจำชื่อไม่ได้แล้ว นี่ถวายอยู่เรื่อย กล้องโบเร็กซ์ แล้วก็มีกล้องที่พระราชทานลงมา

จริง ๆ แล้วในหลวงก็เป็นพระองค์แรกที่ถ่าย

บรมครู คุณแก้วคุณขวัญก็เรียนจากท่าน แล้วครูของในหลวง คือ สมเด็จย่า

สมัยคุณต้นนี่ สมเด็จย่ายังทรงถ่ายอยู่บ้างหรือเปล่า

ไม่แล้วล่ะ เพราะท่านทรงชรา แต่ในหลวงยังถ่ายอยู่บ้าง ตอนที่ท่านเสด็จฯ อีสาน เหนือ ใต้ ยังมีรูปที่ทรงกล้อง ท่านถ่ายทั้งภาพนิ่ง ภาพยนตร์ กล้องภาพยนตร์ของท่านคือโกดัก เค ๑๐๐ กล้องตัวนี้ท่านทรงสอนว่า มันพิเศษ วิวไฟนเดอร์นี่ ตอนดูเห็นเต็มหัว เต็มเท้า แต่พอถ่ายออกมามันจะขาดหัวขาดเท้า ท่านตรัสว่า ตัวนี้สำคัญมาก แล้วเลนส์ดีมาก คมกริบ เป็นแมนวล

คือสมัยก่อน การถ่ายภาพนี่เข้าได้ใกล้พระองค์ท่าน แต่ต่อมามีระบบรักษาความปลอดภัยอะไรต่าง ๆ ก็เข้าใกล้มากไม่ได้ ต้องหาอุปกรณ์ที่จะช่วยเหลือได้ เช่น เลนส์ซูม แต่เลนส์ซูมนี่ความคมชัดมันสู้โบเร็กซ์ไม่ได้ แต่โบเร็กซ์ต้องเข้าไปใกล้ ถ้าคนเปิดหน้ากล้องแม่น ๆ นี่นะ เป๊ะเลย

คุณต้นดูแลส่วนนี้ต่อจากคุณศุภรณ์ประมาณปีอะไร

จำไม่ได้ ต้องดูที่ทะเบียน แต่ผมก็ช่วยทำอยู่แล้ว พอคุณศุภรณ์เกษียณผมก็รับต่อ คืองานสารบรรณมันก็คือทำทุกอย่างอยู่แล้ว การถ่ายหนังเขาจะมีเวรอยู่ แล้วจะมีประจำแต่ละพระองค์ เป็นเรื่องที่ช่างภาพจะรู้กันเอง แล้วถ้ามีงานพิธีใหญ่ ๆ อย่าง state visit ขบวนเสด็จสถลมารคก็ดี ชลมารคก็ดี หรือถวายพระเพลิงเจ้านาย อันนี้จะเป็นผลงานรวม ไม่แบ่งแล้ว ช่างภาพก็ต้องวางแผนกัน

การลงบัญชีฟิล์มนี่คุณต้นทำตามวิธีเก่า หรือคิดวิธีของตัวเอง

คุณธีรนันท์ เป็นคนลงรายการบัญชีฟิล์มเก่ามาเลย เขาย้ายไป ก็มี สนิท เป็นช่างภาพด้วย แต่ทำไม่นาน แล้วก็มีคุณมณีรัตน์ เป็นคนทำต่อมา จนลาออกไป แรกเริ่มเลยคุณมานิตย์ทำบัญชีฟิล์ม ถ่ายหนังด้วย เป็นคนแรกที่มาลอกลงสมุด มันมีสมุดเก่าอยู่แล้ว เล่มเล็ก แล้วถึงจะมาลอกลงเล่มใหญ่

การที่จะเอาฟิล์มมาเทียบกับรายการ รู้สึกว่ามันได้บางครั้ง เพราะงานมันเยอะ ถ้าเราทำอย่างนั้นเท่ากับย้อนใหม่หมดเลย ไม่ต้องทำอย่างอื่น เราก็ทำบางงานที่เราต้องการใช้ฟิล์มไปค้นจากบัญชีฟิล์มที่ตู้

การจัด ลงบัญชีฟิล์มนี่มีมาตั้งแต่เริ่มแรกก็ทำตามต่อกันมา มันไม่ได้มาตรฐานอย่างที่หอภาพยนตร์ หรือมาตรฐานของทั่วโลก แต่ก็ทำตามกันมาเรื่อย ๆ

ที่คุณต้นไปอบรมสัมมนาเกี่ยวกับภาพยนตร์

เขาเชิญมา เพราะเห็นว่าหน่วยงานนี้เกี่ยวข้องกับภาพยนตร์ เพื่อไปแลกเปลี่ยน

ความรู้ ประสบการณ์ใหม่ ๆ จากประเทศต่าง ๆ เราก็ไปไต่ถามเขาว่าของเขาเป็นอย่างไร ปรากฏว่าของเรานี่มันโบราณ

เราได้เอาความรู้มาปรับปรุงคุณภาพการเก็บฟิล์มของเราบ้างไหม

มันยากครับ เพราะฟิล์มที่เขาสอนให้ซ่อม มันเป็นฟิล์มที่ชำรุดเล็กน้อย แต่ของเรามันเป็นเกลียวเลย คุณโดมเขามีอ่างแช่น้ำยาให้ฟิล์มนิ่ม ผมก็ไปถามคุณโดมว่าฟิล์มนี่แช่ได้ไหม คุณโดมว่า สงสัยจะยาก คือชำรุดนี่มีหลายระดับ แต่ที่เขามาอบรมนี่มันทำไม่ได้ ถ้าหนามเตยขาดนิดหน่อย ก็เอาเทปติดพอได้ แต่นี่มันทวิสต์ เป็นเกลียว มันยาก คนมาเลเซียมาอบรมด้วย ถามว่า ปลวกขึ้นจะทำอย่างไร ฝรั่งตอบไม่ได้ ไม่รู้จักปลวก เยอรมันส่ายหัว อังกฤษก็ส่ายหัว

แต่เราก็ได้ความรู้มาว่าหอภาพยนตร์ของต่างประเทศนี่เขาดำเนินการอย่างไร แล้วที่ได้จากหอภาพยนตร์ คือ ชีทภาพยนตร์แต่ละเรื่องทำอย่างไร แต่ดูแล้วจะมาทำกับเรานี่ทำลำบาก เพราะเราต้องถอยหลังยาวเหลือเกิน ถ้าเราสามารถตัดต่อได้ เริ่มใหม่เลยมันก็คงง่าย แต่ทำไม่ได้ เพราะฟิล์มนี่มันต่อเนื่องกันหมด ต้องใช้เจ้าหน้าที่เยอะ ใช้อุปกรณ์ด้วย ซึ่งเรามีไม่พอ

ก่อนที่ผมจะออกไป ผมก็ขอ เสนอไปทำห้องสมุดฟิล์ม เอาคอมพิวเตอร์เข้ามาช่วย เพราะเรามีเจ้าหน้าที่ที่ทำคอมพิวเตอร์ได้บ้างแล้ว ถ้าทำได้มันก็เร็วขึ้น แต่ทางผู้ใหญ่ยังไม่เห็นด้วย

สมัยคุณต้นอยู่ ฟิล์มที่ใช้ถ่ายเป็น ๒ ชนิดแบบในปัจจุบันหรือเปล่า

เป็นฟิล์มขาวดำ ยี่ห้อดูปองส์ จากเบลเยียม สมัยก่อนเราซื้อจากอริยภาพ เพราะเขาขาย ก็สะดวกดี เสร็จแล้วก็ส่งให้เขาล้าง ใช้ถ่ายข่าวพระราชกิจ และส่งให้ทีวี เราถ่ายเองนะ ล้าง ตัดต่อ ทำบท สมัยก่อนมีช่อง ๔ บางขุนพรม กับช่อง ๗ สมัยก่อน ตอนนี้เป็นช่อง ๕

ใครถ่าย ใครก็ทำบทหรือเปล่าคะ

ไม่ เพราะถ่ายเสร็จเขาไม่อยู่ ก็ต้องให้คนที่อยู่ มันก็หน้าที่ผม ส่งล้าง และคุณแก้วก็ตรวจก่อนที่จะไปส่งสถานี ตอนหลังงานท่านเยอะ ท่านก็สอน อย่างนี้ อย่างนี้ อันนี้ไม่เหมาะสม ให้ตัดออกนะ พอเข้าที่ก็ไม่มีปัญหา อย่างข่าวที่มีทูตมา เราก็ต้องไปถามว่าชื่ออะไร ตำแหน่งอย่างไร ประจำที่ไหน ชื่อนี่สำคัญมาก ตำแหน่ง สถานที่ที่พำนัก เสร็จแล้วก็มาประกอบบทเพื่อไปฉายออกทีวี ตอนหลังก็พัฒนา ทีวีเขาขอเป็นเทป เราไม่มีกล้อง ทางทีวีเขาก็ขอพระราชทานเข้ามาถ่ายทำเอง สมัยก่อน ที่เขาเข้ามาถ่ายเป็นฟิล์มนะ ที่เข้ามาถ่ายข้างในนี่ประจำก็ช่อง ๕ ช่อง ๙ ต่อมาก็ช่อง ๗ ต่อมาก็ช่อง ๓ แล้วช่อง ๑๑ และไอทีวี

เราก็บอกเขาว่า เสร็จแล้วให้ส่งกลับมาที่นี่นะ แต่ก็ส่งกลับไม่ค่อยครบหรอก ต้องทวง บางทีก็อาทิตย์หนึ่ง บางทีก็เดือนหนึ่ง แล้วเราก็มาเช็คกับของเรา ว่ามันตรงกันไหม พอดูตรงกันแล้วเราก็มาเขียนหัวฟิล์ม เราจะมีช่างวาดหัวฟิล์ม ชื่อคุณโกวิท วสุธาร "....พระราชกิจวันที่..." เหมือนเป็นไตเติ้ล โดยมากจะลงกระดาษดำ เจาะขาว แล้วเข้าเครื่องถ่ายให้เข้ากับกล้อง ล้าง แล้วมาต่อกับฟิล์ม เวลาเข้าม้วน แต่ละม้วนจะมีรายการ ม้วนนี้จะมี วันที่เท่าไหร่ แต่ละวันที่ จะเขียนว่าใครเฝ้า งานอะไร เวลาที่คณะบุคคลที่เข้าเฝ้าเขาขอพระราชทานเป็นที่ระลึก เราก็ต้องมาดู ได้แล้วเราก็พิมพ์ให้เขาไป สมัยนี้ก็เป็นเทป

ก่อนจะเกษียณ ตำแหน่งสุดท้ายที่ทำคืออะไร

เป็นหัวหน้างานภาพยนตร์ส่วนพระองค์ คุมหมด ทั่วไป ก่อนเกษียณนี่เป็นฝ่ายภาพยนตร์ส่วนพระองค์ ขึ้นกับกองงานส่วนพระองค์ ระยะหลังนี่งานเป็นระเบียบขึ้น มีขั้นตอน มีเจ้าหน้าที่ แรก ๆ ต้องช่วยกันหมดทุกอย่าง

ปณิธานของพวกเราที่อยู่คือ "ทำงานถวายท่าน" ถ้าทำถวายท่านนี่อะไรก็ได้ เพื่อให้งานสำเร็จลุล่วงและดีที่สุด ไม่ให้ระคายเคืองเบื้องพระยุคลบาท ไม่ให้มีการหมิ่น ถ้าเห็นไม่ถูกต้อง ต้องแนะนำ อย่างพวกทีวีนี่ ต้องคอยแนะนำว่าอะไรถ่ายได้ อะไรไม่ควร อย่างแขกบ้านแขกเมืองบางคน มาถึงนั่งไขว่ห้างปั๊บ เท้าหันมาทางในหลวง ก็ต้องบอกว่า เวลาถ่ายอย่าให้เห็นท่อนล่าง เพราะเราไปบอกแขกของพระองค์ไม่ได้ เสียมารยาท เมืองเขาอาจจะไม่ถือ ไม่รู้ ต้องบอกทางทีวีว่าอย่าให้เห็นภาพที่ไม่เหมาะสม

นอกจากเตือนล่วงหน้าแล้วมีเตือนตามหลังไปด้วยไหม

ใช่ บอกได้ เมื่อวานภาพนั้นไม่ค่อยดีนะ บ.ก. เขาก็บอก ไม่เป็นไรครับ เดี๋ยวดูให้ ก็คุยกันเอง ข่าวนี่เรารู้ว่ามันต้องออกรวดเร็ว ก็อาจจะมีพลาดบ้าง ถ้ามันไม่พลาดจนเหลือบ่ากว่าแรงก็ไม่เป็นไร แต่ถ้าภาพเรื่องหนึ่ง เนื้อความอีกเรื่องหนึ่ง นั่นมั่วไปหน่อย ต้องพูดกันแล้ว ถ้าเล็ก ๆ น้อย ๆ ก็แนะนำไป หรือถ้าเขียนข่าวและไม่ค่อยเข้าท่าก็จะเตือน ๆ ไป

ระยะหลัง ข่าวในพระราชสำนักเลยจะออกมาจากสำนักราชเลขา

งานบางอย่างที่เป็นไพรเวท ส่วนพระองค์ อย่างงานปิดภาคเรียน หรือเปิดโครงการส่วนพระองค์ อะไรอย่างนี้ สำนักราชเลขาฯ เขาไม่เขียนบทให้ หรือเขียนให้มา ๓ บรรทัด แล้วหนังคุณ ๓ นาที มันก็ไม่พอ ก็ต้องให้พวกทีวีเขาเขียนกันเอง พวกนักข่าวทีวีนี่จะไม่มีแปลกหน้า คุ้นกัน เขาก็เป็นงาน พอคล่องก็ไม่มีปัญหา และรุ่นพี่เขาก็ต้องเตือนรุ่นน้อง จะเชื่อฟังกัน เพราะผิดพลาดขึ้นมาลูกพี่ก็ต้องรับ

นอกจากครั้งที่คุณต้นไปสัมมนากับหอภาพยนตร์ครั้งนั้น แล้วมีการแลกเปลี่ยนความรู้กับภายนอกอีกบ้างไหม

ไม่มี ตรงนี้เป็นราชทรัพย์ส่วนพระองค์ ไม่ใช่งบประมาณของรัฐบาล และยังไม่เข้าระบบ ก็นี่กำลังจะทำให้เข้าระบบ ถ้าจะมีก็เขาก็เชิญคุณแก้วไปบรรยาย คุณแก้วก็บรรยายว่าภาพยนตร์ส่วนพระองค์เป็นอย่างไร แล้วเขาคงไม่กล้าด้วย อย่างมากก็ให้ไปร่วมวันเกิดสถานี

สัมภาษณ์ คุณทศพล ทองแก้วกูล

วันที่ ๒๖ สิงหาคม ๒๕๔๕ ฝ่ายภาพยนตร์ส่วนพระองค์ สวนจิตรลดา

ทำไมคุณแก้วถึงเลือกส่งคุณอ้วนไปเรียนด้านภาพยนตร์

ตอนนั้นท่านถ่ายภาพยนตร์อยู่ ท่านก็อยากให้ผมไปเรียน ท่านบอกว่า จบแล้วจะได้มาช่วยท่านทำงาน

เข้าไปเรียนที่เทคนิคกรุงเทพ ประมาณปีอะไร

ประมาณพ.ศ. ๒๕๑๑ จบออกมา พ.ศ. ๒๕๑๕ เรียน ๕ ปี พอจบมาก็เข้ามาทำตอนปี ๒๕๑๖ คุณแก้วก็ยังดูอยู่ แล้วก็ดูแลกองคลังด้วย

คุณทศพลเข้ามาทำงานรุ่นเดียวกับคุณประสาทพร คุณถาวรนะคะ

พี่ตู่เข้าก่อนผมปีหนึ่ง พี่ถาวรย้ายมาจากกระทรวงพาณิชย์ ย้ายมาหลังผมปีหนึ่งหรือสองปี ไม่แน่ใจ

ช่วงแรก ๆ มีช่างภาพกี่คน

มีพี่ตู่ พี่ธีรนันท์ คุณศิรพรรณ คุณศุภรณ์ มณีประสิทธิ์ แล้วก็มีลุงปาล แกย้ายมาจากกองการภาพ แกเกษียณแล้วคุณแก้วจ้างให้มาประจำช่วยดูงานตรงนี้ แล้วก็มาเสียชีวิตระหว่างทำงานอยู่ที่นี่ ผมเข้ามานี่คุณสดสุข คุณพชรนี่ไปแล้ว ไปอยู่ส่วนสวน

เข้ามาทำตอนแรกได้ถ่ายเลยใช่ไหมคะ

ก็ถ่ายเลย ไม่ได้ประจำองค์ไหน สมัยก่อนเวลาแปรพระราชฐานก็จะไปกันหมด

ทุกพระองค์ ไปพร้อมกัน มีในหลวง, สมเด็จพระราชินี, สมเด็จพระบรมฯ, สมเด็จพระเทพฯ, ฟ้าหญิงจุฬาภรณ์ฯ ท่านไปรวมกันหมด การถ่ายก็ยังง่าย ไม่ได้แยกขบวน แล้วคนก็น้อยสมัยนั้น

เวลาถ่ายต้องมีคนช่วยถือไฟเหมือนตอนนี้หรือเปล่า

ตอนนั้นยังไม่ค่อยได้ใช้ไฟเท่าไหร่ เพราะท่านเสด็จออกแต่วัน แต่ถ้าเข้าเฝ้าที่วัง ก็จะมีคนช่วยฉายไฟคนหนึ่ง ก็จะเป็นคุณพูลศักดิ์ แล้วก็คุณจำนงค์ เฉลิมแดน ก็เสียชีวิตไปแล้ว แล้วก็วันชาติ พ่อของธนชัย ช่วยฉายไฟ ก็เสียชีวิตไปแล้ว

สมัยแรกต้องตัดต่อเองใช่ไหมคะ

ตัดต่อเอง ก็ไม่มีอะไรมาก สมัยก่อนมีภาพยนตร์ส่วนพระองค์เป็นชุด ๆ ฉายออกทีวีตอนวันเฉลิม ทำเป็นประมวลพระราชกรณียกิจในปีนั้น ๆ เป็นชุดสั้น ๆ ไม่ยาว ๒๐ - ๓๐ นาที ก็ตัดต่อเป็นเรื่องเป็นราว เป็นเหตุการณ์ เราก็เอาแนวกว้าง ๆ ว่าจะเอาทางไหนบ้าง ประเด็นไหน มีเยี่ยมราษฎร ทางการศึกษา การศาสนา การชลประทานอะไรพวกนี้ เราก็เลือกจุดใหญ่ ๆ ที่ท่านเสด็จ แล้วเราก็คัด มาเลือก ก็ทางสำนักราชฯ เขาจะเขียนบทมาให้เราก็เลือกภาพให้ตรงกับที่เขาเขียนมา

ใครเป็นคนบรรยาย

พี่ตี๋ สุนันท์ เป็นคนบรรยาย

ภาพยนตร์ชุดที่ฉายทางทีวีนี่ ทำเฉพาะของในหลวง หรือทุกพระองค์

ทุกพระองค์ มีในหลวง, สมเด็จพระราชินี, สมเด็จย่า, สมเด็จพระบรมฯ, สมเด็จพระเทพฯ เราเลือกภาพยนตร์ที่ดี ๆ สำคัญ ๆ ออกมา ตอนหลัง มีสำนักงานเอกลักษณ์ของชาติ เขาเป็นคนทำออก เขามาเอาภาพของเราไป เราก็เลยไม่ได้ทำ

อย่างโครงการต่าง ๆ เช่น หุบกระพง เขาเต่า ฯลฯ นี่ต้องทำออกมาบ้างหรือเปล่า

ถ้าท่านเสด็จฯ ก็ต้องไปถ่าย แต่ช่วงที่ท่านไม่เสด็จฯ ก็เคยไปถ่ายเก็บไว้ โครงการพระราชดำริทั้งหมดนี่ท่านเลขาฯ ให้ถ่ายเก็บไว้ ศูนย์พัฒนาต่าง ๆ ชลประทาน โครงการชาวเขา แต่ก่อนไปกับคุณสุนันท์และพี่วิทูรย์ อยู่ช่อง ๕ ถ่ายเก็บเอาไว้เป็นประวัติผลงาน

ขอถามถึงคำพูดเรื่องมารยาทช่างภาพที่ติดไว้ที่หน้าห้อง

อันนั้นเป็นคำของท่านเลขาฯ คนเก่า หม่อมทวีวงศ์ เขียนเป็นระเบียบการเล่มเล็ก ๆ แล้วก็ตัดตอนเฉพาะของช่างภาพ

ย้อนถามถึงคุณแก้วนะคะ คุณแก้วสอนเรื่องหลักการปฏิบัติงานอย่างไร

ท่านสอนเกี่ยวกับกริยามารยาท เกี่ยวกับการทำงานถวายว่าต้องเข้าอย่างไรออกอย่างไร ต้องแต่งตัวสุภาพเรียบร้อย ให้ถูกระเบียบ แล้วการถ่ายก็เหมือนที่เขียนไว้ต้องระมัดระวัง ภาพที่ห้ามถ่ายคือ จังหวะที่ไม่เหมาะสม เช่น กำลังซับพระเสโท กำลังหลับพระเนตร หรือกำลังเสวย กริยาที่ไม่สมควรถ่าย คือถ่ายได้กำลังถ่ายอยู่ไม่เป็นไร แต่เวลาตัดต่อ ก็ต้องตัดออก

ตอนนี้ตามเสด็จองค์ใดเป็นพิเศษ

ตอนนี้ตามสมเด็จพระราชินี เวลาเสด็จฯ แปรพระราชฐาน ถ้าอยู่ในกรุงเทพฯ ก็ตามถ่ายทั่วไปทุกพระองค์ พรุ่งนี้ก็จะตามเสด็จฯ ไปนราธิวาส

พระองค์เสด็จทางใต้ทุกปี

เสด็จฯ ทุกภาคเป็นประจำทุกปี ปีใหม่ท่านไปอยู่เชียงใหม่ พอกลับจากเชียงใหม่ ท่านก็ไปประทับหัวหิน แล้วก็เสด็จใต้ นราธิวาส พอกลับมา ประมาณพฤศจิกายน ท่านก็ไปสกลนคร แล้วก็วนอยู่อย่างนี้

เคยตามเสด็จต่างประเทศไหมคะ

เคยไปลาว ตอนเปิดสะพานมิตรภาพ ไทย - ลาว

คุณทศพลสอนการถ่ายให้รุ่นน้องอย่างไร

พอล้างมา เขาจะใส่มาเป็นลัง เป็นม้วนเล็ก ๆ เราก็มาเขียนรายการ แล้วก็มาตัดต่อ ลำดับตามวัน ตามลำดับเหตุการณ์ เวลาเข้าวิวไฟเดอร์ ก็จะเห็นว่าใครถ่ายอย่างไร ฝีมือเป็นอย่างไร จะรู้หมด พอตัดต่อเสร็จเราก็เรียกช่างภาพไปดู ว่าจะปรับปรุงอย่างไร ข้อดีข้อเสีย

วิธีกะการใช้ฟิล์มในการถ่ายแต่ละงานทำอย่างไร

เราต้องดูจากหมายพระราชกิจ ลำดับเหตุการณ์ในงาน เราก็กะได้ว่า ตอนนี้ช่วงนี้ต้องถ่ายอย่างไร ใช้ฟิล์มเท่าไหร่ แล้วฟิล์ม ๑๐๐ ฟิต ถ่ายแป๊บเดียวก็หมด ๒.๔๕ นาที ถ้าเรากะไม่ดี ไม่ดูสคริปต์ ไม่รู้ว่าช่วงไหนสำคัญ หรือต้องเปลี่ยนฟิล์มตอนไหน พอถึงตอนสำคัญ อ้าว ฟิล์มหมดแล้ว ก็ต้องกะให้ดี ต้องเตรียมฟิล์มไว้

งานในปัจุบัน เมื่อเทียบกับสมัยก่อน ถือว่าหนักขึ้นหรือเบาลง

มันก็ไม่หนัก แต่งานมันมากขึ้น คือสมัยก่อน เวลาออกต่างจังหวัด ก็ออกพร้อมกันหมดทุกพระองค์ พอตอนหลังท่านเรียนจบก็แยกกันไป สมเด็จพระเทพฯ, สมเด็จพระบรมฯ, ฟ้าหญิงจุฬาภรณ์ฯ ทุกพระองค์มีพระราชกรณียกิจหมด แต่ละวันเราก็ต้องแบ่งกันไป การทำงานก็ต้องแยกกัน

สัมภาษณ์ คุณธงชัย กมลดี

วันที่ ๒๑ สิงหาคม ๒๕๔๕ ฝ่ายภาพยนตร์ส่วนพระองค์ สวนจิตรลดา

คุณธงชัยเข้ามาทำงานที่นี่ตั้งแต่ปีไหน

พ.ศ. ๒๕๒๑ ต้นปี ๓ มกราคม ๒๕๒๑ พอมาทำก็บรรจุ เพราะมีตำแหน่งว่างอยู่แล้ว

เข้ามาทำได้อย่างไร

คุณต้น คงเจริญ เป็นน้า ชวนมาทำ ก่อนมาทำที่นี่ทำงานอยู่บริษัทเสริมสุข อยู่แผนกยกน้ำขึ้นรถ

ช่วงแรกเข้ามาทำอะไรก่อน

มาถึงเขาให้จัดห้องเก็บฟิล์มนี่เลย ทีแรกไม่ได้เป็นอย่างนี้นะ ก็จัดฟิล์มเรียงเข้าตู้ ตามหมวดหน้ากล่อง ทำอยู่หลายเดือนกว่าจะเสร็จ

จัดห้องฟิล์มเสร็จแล้วทำอะไรต่อ

ต่อมาก็เริ่มหัดฉายไฟ บันทึกเสียง คุณต้นเป็นคนถอดเทป ตอนแรก ๆ ก็จะมีรุ่นพี่เป็นพี่เลี้ยง ต่อมาพอคล่องแล้วก็ปล่อย แล้วก็มาพิมพ์หนังสือ ส่งหนังสือ ทำหมดแล้วก็ขับรถด้วย

มาหัดถ่ายหนังตอนไหนคะ

ฝึกถ่ายหนัง ช่วงปี ๒๕๒๖ ตอนปีนั้นที่น้ำท่วมกรุงเทพฯ ท่วมหนักเลย ก็ถ่าย

เอาไว้ แล้วพอช่วงวันเฉลิมฯ จะต้องสรุปข่าวพระราชกรณียกิจ ก็มีหนังที่ผมถ่ายตอนน้ำท่วมมารวมอยู่ด้วย ผู้ใหญ่พอท่านเห็น ก็ถามว่าใครถ่าย ใช้ได้ หลังจากนั้นก็ได้เริ่มออกงานตามเสด็จ แต่ก็ยังทำงานพวกพิมพ์หนังสืออยู่ เพิ่งเลิกพิมพ์ช่วงหลังนี้เอง

ตอนนี้ตามเสด็จองค์ไหนเป็นประจำบ้างไหม

ก็มี ในหลวง ฟ้าหญิงจุฬาภรณ์ฯ และ พระองค์โสมสวลี ...พระองค์โสมสวลี นี่ไปแทนพี่ถาวร ก่อนจะเริ่มงานต้องเข้าถวายตัวก่อน

ก่อนจะเข้าถ่ายองค์ไหนเป็นครั้งแรกนี่ต้องถวายตัวก่อนหรือคะ

ก็มีพระองค์โสมสวลี ที่ต้องถวายตัว เพราะเมื่อก่อนเป็นคุณประสาทพร พอแยกขบวน คุณประสาทพรก็ไปประจำสมเด็จพระบรมฯ แล้วก็เอาผมไปแทน ก็ต้องเข้าถวายตัว

คนที่เข้ามาถวายงานส่วนพระองค์ครั้งแรก ๆ นี่ ถ้าต้องเข้าเฝ้าในหลวง ต้องถวายตัวหรือเปล่า เหมือนเป็นการแนะนำตัว

คุณตี๋ สุนันท์ นำเข้าไปแนะนำ แต่ไม่ต้องถึงกับถวายตัว ไม่มีขนาดเปิดกรวยดอกไม้ธูปเทียน แบบนั้นไม่มี ก็มีแต่พระองค์โสมสวลี ที่ต้องถวายตัว แบบเปิดกรวยและแนะนำตัวเป็นทางการ

ตำแหน่งตอนแรกที่เข้ามาทำงานคืออะไร

ชื่อตำแหน่ง “เจ้าหน้าที่งานในพระองค์”

ตอนนี้คุณธงชัยมีตำแหน่งอะไรคะ

หัวหน้าหมวด ฝ่ายภาพยนตร์ส่วนพระองค์ สังกัดกองงานส่วนพระองค์... กองงานนี่เพิ่งตั้งมาได้สัก ๒ ปี เมื่อก่อนนี้ ขึ้นกับกองธุรการที่ประทับ ขึ้นกับรองเลขาฯ สหัส พุกกะมาน เมื่อก่อนนี้ท่านคุมอยู่

เวลาที่มีหมายราชกิจมาขึ้นกระดานนี่ แบ่งงานกันอย่างไร

จะมีเวร วันเว้นวัน เขาจะจัดเวร ๑ เวร ๒ แต่ถ้าวันหนึ่งมีหลายงาน คนที่ไม่ใช่เวรก็ต้องไป ส่วนมากคนไม่พออยู่แล้ว อาทิตย์หนึ่งต้องมา ๖ วัน จันทร์ – เสาร์ ก็จะผลัดกัน จันทร์ – พุธ –ศุกร์ เวรหนึ่ง อังคาร – พฤหัส –เสาร์ เวรหนึ่ง

งานที่ลงบนกระดาน คือเราต้องออกตามเสด็จฯ ทุกงานหรือเปล่า

เราต้องพิจารณาตามงานว่าอันไหนควรถ่าย อันไหนไม่ควรถ่าย คือไม่ได้ขึ้น

อยู่กับองค์ไหนเสด็จฯ เราต้องพิจารณาว่างานไหนสำคัญ ควรถ่ายเก็บ อยู่ที่ดุลยพินิจ เคยมีคนถามเหมือนกันว่าทำไมไปบ้าง ไม่ไปบ้าง แต่ทางคุณขวัญสั่งมาว่างานไหนที่ไม่สำคัญ ก็ไม่ต้องไป เพื่อประหยัดฟิล์มด้วย

เรื่องกล้องนี่ มีประจำตัวทุกคนหรือเปล่า

ใช่ทุกคนต้องมีกล้องประจำ

เวลากล้องเสียนี่ทำอย่างไรคะ จัดซ่อมกันอย่างไร

ก็แจ้งสารบรรณให้ส่งซ่อม เมื่อก่อนนี้เป็นคุณต้น คุณต้นเป็นหัวหน้าสารบรรณ พอคุณต้นเกษียณแล้วก็แจ้งคุณมณีรัตน์ คุณมณีรัตน์ก็เกษียณไปแล้ว แต่ช่วงนี้ผมยังไม่เคยเสียเลย

เมื่อก่อนซ่อมที่บางกอกแล็บ พอยกเลิกไปก็ซ่อมที่วิทยาลัยเทคนิคกรุงเทพ อาจารย์อนันตเดช เมื่อก่อนอยู่บางกอกแล็บ ตอนนี้มาเป็นอาจารย์พิเศษที่วิทยาลัยเทคนิคกรุงเทพ นาน ๆ จะมีกล้องเสียสักที

การกะฟิล์มที่ไปถ่ายแต่ละงานนี่ทำอย่างไร

เราจะกะได้ เพราะดูตามหมายกำหนดการ เขาจะมีหมายละเอียด เราก็ดูศึกษาขั้นตอนว่างานนี้มีอะไรบ้าง ทำไปสักระยะเราก็พอจะรู้แล้วว่างานแบบไหนจะใช้ประมาณกี่ม้วน

งานแบบไหนที่ใช้ฟิล์มเยอะ

งานพระราชพิธี งานวันเฉลิมแต่ละพระองค์ งานพระราชพิธีนี่ต้องถ่ายหลายกล้องจากหลายมุม

ช่างถ่ายภาพยนตร์ กับช่างถ่ายภาพนิ่งต้องทำงานประสานกันอย่างไรบ้างหรือเปล่า

ช่างภาพนิ่งเขาก็มีแบ่งกันประจำองค์เหมือนกัน และเรากับภาพนิ่งนี่เป็นช่างภาพของราชสำนักนี่ก็จะถ่ายได้ทุกมุม แต่ถ้าเป็นพวกทีวีนี่เขาจะถูกจำกัดมุม จำกัดบริเวณ เราเลือกมุมได้ตลอด เป็นกรณีพิเศษ

ช่วยอธิบายขั้นตอนการทำงานหน่อย ว่าเริ่มต้นจนจบกระบวนการเป็นอย่างไร

ก่อนสิ้นเดือน แต่ละเดือน เขาจะแจกหมายประจำเดือนมา แล้วคุณประสาทพร เขาจะดูว่างานอะไรส่งมาก่อน เขาเรียกหมายแจ้งความ แล้วพอถึงเดือนจะมาดูว่ามีงานอะไรเพิ่มขึ้นมา คือมันก็มีงานเก่าด้วย เขาก็จะขึ้นกระดานว่าวันนี้มีงานอะไร ตรงเวรเราหรือเปล่า ถ้าตรงเวรเรานี่ต้องดูไล่เวลามาเลยว่าตั้งแต่เช้ายันเย็น ว่าเราต้องไปงาน

ไหนบ้าง ไม่ต้องดูว่าเราประจำพระองค์ไหน

พอถึงอีกวันหนึ่งที่ไม่ใช่เวรก็ดูว่างานเยอะหรือเปล่า ถ้าคนไม่พอก็ต้องไปช่วย คุณประสาทพรจะเป็นคนจัดว่าใครไปงานไหน คุณแดง ศิรพรรณเป็นคนมอบหมายให้

ถ้างานไม่ใหญ่ ก็มีคนถ่ายคนหนึ่ง คนฉายไฟก็ต้องขับรถด้วย ถ้าคนพอก็อาจจะเป็น ๓ มีคนขับรถไปอีกคนหนึ่ง แต่ถ้าคนไม่พอก็ ๒ หรือถ้าไม่พอจริงก็ไปคนเดียว ทำ ๓ หน้าที่เลย ทุกอย่าง

ดูหมายเสร็จแล้วทำอย่างไรต่อ

แล้วก็เตรียมฟิล์มให้พอ แล้วก็เตรียมชุดแต่งตัวว่าวันนี้ใช้ชุดแบบไหน เราจะรู้เพราะบอกไว้ในหมายเลยว่าต้องใช้ชุดขาว หรือชุดสีกากี

งานแบบไหนใช้ชุดอย่างไรคะ

งานพิธีทั่วไปในกรุงเทพเป็นชุดขาว แต่ถ้าต่างจังหวัดก็เป็นชุดกากีคอตั้ง (เหมือนชุดขาว แต่เป็นสีกากี) หรืองานส่วนพระองค์จะเป็นสีกากีคอพับ คือไปต่างจังหวัดนี่เขากลัวชุดขาวจะเลอะ เลยให้เป็นชุดกากี แต่ถ้างานพิธีใหญ่ในกรุงเทพอย่างงานกฐินหลวง หรืองานวันเฉลิม ก็จะเป็นชุดขาวเต็มยศ ครึ่งยศ ซึ่งเขาจะระบุมาในหมายว่า เสื้อขาวติดเหรียญ กางเกงดำ หรือเสื้อขาวกางเกงขาว ติดเหรียญ อะไรอย่างนี้ และต้องแต่งตัวให้เหมือนกันหมดทุกฝ่าย

พอถ่ายเสร็จเรียบร้อยกลับมาแล้วทำอย่างไรต่อ

ก็กลับมาเขียนรายละเอียดที่หน้ากล่อง งานอะไร วันที่เท่าไหร่ แล้วก็ส่งเสมียน เสมียนก็จะส่งล้าง พอล้างกลับมาก็ให้เฉลิมฤทธิ์ตัดต่อ แล้วเราก็ไปขอดูว่าดีไหม

หนังนี่ไม่มีการตัดทิ้ง ต่อร้อยเข้าไป ใส่รีลใหญ่ ๑,๖๐๐ ฟิต ก็ ๑๖ ม้วนเล็ก แล้วก็เอามาใส่เครื่องฉายดู แล้วก็ปรับปรุงว่าอันไหนที่ควรจะแก้ไขอะไร อย่างไร นี่คือกระบวนการทำงานทั้งหมด

งานที่ทำอยู่รู้สึกว่ามีปัญหาอะไรหรือไม่

คนไม่พอ แล้วเวลาว่างก็ว่าง เวลามีงานก็จะมีติด ๆ กันทั้งวัน ทุกวัน ๓ - ๔ วันติดกัน ช่วงไหนว่างก็ได้พัก

การแบ่งเวรไปที่หัวหินล่ะคะ

ผมกับคุณถาวรผลัดกัน ๒ คน คนละครึ่งเดือน คมสันต์กับธนชัยก็ผลัดกันคนละครึ่งเดือน แล้วตอนหลังเขาก็เปลี่ยนเป็นคนละเดือน แล้วแต่เขาตกลงกัน เขาจะมีหน้าที่ฉายไฟ ขับรถ แล้วก็บันทึกเสียง ผมกับคุณถาวรมีหน้าที่ถ่าย

อยู่หัวหินงานสบายขึ้นไหมคะ

หัวหินจะมีแต่งานเข้าเฝ้า งานข้างนอกไม่ค่อยมี ก็ไปถ่ายแขกเข้าเฝ้า เฝ้าถวายเงิน พวกแขกต่างประเทศมา แต่ถ้ามาขอสมรสพระราชทานไม่ต้องถ่าย มีแต่ภาพนิ่ง

สัมภาษณ์ คุณธนชัย รังสิยีรานนท์

วันที่ ๒๗ สิงหาคม ๒๕๔๕ ฝ่ายภาพยนตร์ส่วนพระองค์ สวนจิตรลดา

คุณธนชัย เริ่มเข้ามาทำงานที่ฝ่ายภาพยนตร์ส่วนพระองค์ได้อย่างไร

พ่ออยู่มาก่อน แล้วพ่อเสียชีวิตไปแล้ว ๒ ปี ผมถึงได้ขอคุณใหม่ (คุณดิสธร วัชโรทัย) ทำ

คุณพ่อทำงานฝ่ายไหนคะ

ที่นี่ ภาพยนตร์ส่วนพระองค์

เป็นตากล้อง...

ไม่ ที่แกเป็นตากล้องไม่ได้ เพราะแกตาไม่ดี ก็เลยไปช่วยฉายไฟ แต่จริง ๆ แล้วเป็นพนักงานเครื่องฉาย สมัยแรกเลยพ่อเข้ามาฉายภาพยนตร์ในโรงภาพยนตร์ที่อยู่ที่โรงเรียนจิตรลดา ให้พวกศิลปาชีพดู

เป็นหนังทั่ว ๆ ไป หนังบันเทิงหรือคะ

ใช่ เป็นหนังบันเทิง ผมคิดว่า พวกศิลปาชีพที่เขามาจากต่างจังหวัด เขายังขาดความรู้ความบันเทิง แล้วภาพยนตร์ก็เป็นสื่อที่ทำให้เขาได้เห็นสิ่งที่เขาไม่เคยเห็น

คุณพ่ออยู่ประจำที่ห้องฉายหนังที่โรงเรียนเลยหรือคะ

คิดว่านั่งประจำอยู่ที่ตึกนี้ แต่เวลามีฉายหนังก็ไปที่โรงเรียนจิตรลดา ผมไม่แน่ใจตอนนั้นยังเด็กอยู่ คงอยู่ประมาณ ป.๖

พ่อมาจากโรงภาพยนตร์ศาลาเฉลิมกรุง แล้วลุงตี๋ คุณสุนันท์ก็ไปชวนมา เพราะพ่อมีความชำนาญเป็นพิเศษเรื่องการฉายภาพยนตร์ แล้วผมก็ดูภาพยนตร์มาตั้งแต่เด็ก

แล้วพอเลิกฉายหนังให้พวกศิลปาชีพดู ก็ย้ายมาประจำที่นี่ มาช่วยฉายไฟ

สมัยคุณพ่อนี่คือไปฉายภาพยนตร์ส่วนพระองค์ตามต่างจังหวัดกับนายแก้วขวัญ คุณสุนันท์ด้วยหรือเปล่า

ครับ ก็ไปด้วย แต่ไม่ค่อยได้เล่าอะไรให้ฟัง มีแต่เอารูปมาให้ดู และผมไม่ค่อยสนิทกับพ่อเท่าไหร่ เพราะอย่างที่เห็นว่างานของเราไม่ค่อยมีเวลากลับบ้าน ส่วนใหญ่จะอยู่ต่างจังหวัด.. ปีหนึ่ง ๘ เดือน ผมก็เลยไม่ค่อยได้สนิทกับพ่อ และพ่อก็ทำงานที่นี่จนเสียชีวิต ตอนนั้นพ่ออายุได้ ๔๘ ย่าง ๔๙ เท่านั้นเอง คุณใหม่ท่านก็เมตตา บอกว่าถ้ามีลูกมีหลานก็ให้เข้ามาแทน เพราะพ่อเป็นคนขยัน อยากได้ลูกที่มีเชื้อขยันเข้ามาทำงานแทน แต่ตอนนั้นผมทำธุรกิจรับเหมาก่อสร้างอยู่ ก็เลยยังไม่ได้เข้ามา ทีนี้พอธุรกิจมีปัญหา ผมก็เลยมาขอคุณใหม่ทำงานที่นี่ เมื่อประมาณ พ.ศ. ๒๕๔๒ ก็เป็นลูกจ้างชั่วคราว

คุณหนุ่มมีพื้นฐานด้านนี้ด้วยหรือศึกษาจากคุณพ่อบ้างหรือเปล่า

ผมไม่มีพื้นฐานเลย แต่ก็ศึกษาเพิ่มเติม และตอนนี้ใกล้จบแล้ว เหลือประมาณ ๒ - ๓ เดือนก็จบสาขาภาพยนตร์โดยตรงที่ มสธ. ... ผมได้เกียรตินิยมนะ

เข้ามาตอนแรกทำอะไรบ้าง

ตอนแรก เข้ามาจดบันทึกว่าองค์ไหน เสด็จฯ ไปไหน ปีไหน คือทำงานสารบรรณ ช่วยคุณมณีรัตน์ จะมีสมุดบันทึก แต่บางทีมันมีรายละเอียดไม่ครบตามที่ต้องการ เราก็ต้องขยายรายละเอียดขึ้นมา หาวันเดือนปี งานที่เสด็จฯ อะไรอย่างนี้ ก็ทำไปได้ ๒๐ กว่าวัน แล้วก็ค่อยออกฉายไฟ ก็ฉายไฟไปเรื่อย ๆ แต่ก็ยังทำงานสารบรรณอยู่เป็นปีนะ ว่างจากออกไปฉายไฟก็มานั่งทำงานสารบรรณ

ใครเป็นคนสอนฉายไฟ

ก็ดูเขาก่อน คือเราตามเขาไป แต่มันก็ไม่ยาก เราก็ส่องไฟไปตามหน้ากล้อง กล้องไปทางไหนเราก็ฉายไฟตามไป ไม่มีอะไรยาก และก็มีแบตเตอรี่ ต้องเตรียมไปเวลาออกนอกสถานที่ ภาคสนาม หรือถ้าในอาคาร เช่น อาคารชัยพัฒนา หรือศาลาดุสิ-ดาลัย เราก็จะเป็นไฟสาย คือเรียนรู้เรื่องอุปกรณ์ด้วย

นอกจากฉายไฟแล้วยังทำหน้าที่อื่นด้วยหรือเปล่า

ก็ขับรถด้วย ฉายไฟ และบางครั้งก็ถ่าย ถ้าคนไม่พอ

เริ่มต้นหัดถ่ายภาพยนตร์นี่เริ่มจากถ่ายอะไรก่อน

อะไรก็ได้ ทั่วไป ยังไม่ได้ถ่ายพระราชกิจ ให้ถ่ายดอกไม้ ถนนหนทาง ต้นไม้ พี่ ๆ เขาก็จะดูว่าโฟกัสชัดไหม มุมกล้องเป็นอย่างไร และเราก็ติดตามพี่ ๆ ตากล้อง จะเห็นวิธีการถ่าย เราก็ศึกษาไปด้วย มันก็คงจะไม่ยากอะไร และเราก็ต้องเริ่มถ่ายงานที่เป็นงานที่มีทุกปี และอย่างงานของพระองค์โสมสวลี พระองค์ภา บางงานที่ไม่ค่อยเป็นพิธีรีตอง ไม่ใหญ่ และมีทุกปี งานที่ไม่ซีเรียสมาก มันคงจะไม่เสีย เพียงแต่อาจจะ under, over บ้าง เราก็ได้ลองซ้อมไปเรื่อย ๆ

และเราติดตามพี่ ๆ เขาเราก็จะได้รู้ว่า อันไหนควรถ่าย อันไหนไม่ควร จะเข้าไปถ่ายตอนไหน การเข้าไปถ่ายควรจะไปในลักษณะไหน ต้องเดินหลบอย่างไร ต้องสังเกต

เวลาตามเสด็จฯ ต่างจังหวัด เช่นไกลกังวลนี่ ทำหน้าที่อะไรบ้าง

ขับรถ ฉายไฟ ที่ไกลกังวลนี่จะไม่บ่อย จะมีแขกเฝ้า รัฐบาลเฝ้า ศาลฎีกาเฝ้า ศาลรัฐธรรมนูญ เขาก็จะไปเฝ้าที่ไกลกังวล เราก็จะขับรถรับพวกทีวี บริการพวกทีวี และเข้าไปฉายไฟในตำหนัก และเราก็ต้องดูแลให้ข้อมูลข่าวสาร และนำพวกทีวีไปที่จุดที่ต้องทำข่าว และบริการฉายไฟ ดูแลหาเครื่องดื่มให้

การเข้าเวรเป็นอย่างไร

จะมีเวรสลับกัน ตั้งแต่ ๘ โมงเช้าของวันนี้ ไปจน ๘ โมงเช้าของพรุ่งนี้ คือต้องนอนที่นี่ ๒๔ ชั่วโมง เรียกเมื่อไหร่ต้องตามได้ทันที ที่ตึกนี้จะมีห้องเวร ถ้าออกเวรแล้วแต่คนไม่พอเราก็ต้องช่วยทำงานด้วย อย่างเวลา ในหลวง, สมเด็จพระราชินี เสด็จฯ ออกต่างจังหวัด จะทำให้คนขาดเยอะ ออกเวรก็ไม่ได้ออกก็ต้องทำงานกันต่อไป เป็นเรื่องธรรมดา เสาร์ - อาทิตย์ก็ไม่มีวันหยุด ถ้าไม่มีงานก็หยุดได้ หาวันหยุดสลับกับเพื่อนไป วันหยุดไม่แน่นอน

ส่วนใหญ่จะเป็นงานเย็น คนอื่นเขา ๑๖.๓๐ น. กลับบ้าน แต่เราเพิ่งเริ่มงาน กว่าจะเลิกงานก็ ๓ - ๔ ทุ่ม ถ้าไม่มีรถกลับบ้าน เราก็ค้างที่นี่ อย่างเมื่อคืนงาน state visit ที่วังหลวง พระที่นั่งจักรี ก็เป็นการระดมตากล้อง เพราะเสด็จหลายพระองค์ แล้วไปต่อที่วิมานเมฆ ใช้ตากล้องครบทุกคน ใช้ทุกกล้อง ทุกมุม แล้วต้องคุยกันว่าใครจะถ่ายช่วงไหน ก็แบ่งกันไป แล้วพอแต่ละพระองค์แยกขบวนออกไป เจ้าหน้าที่ที่ประจำแต่ละพระองค์ก็แยกตามพระองค์ออกไป ต้องดูหมาย แล้วก็แบ่งงานกัน แต่ถ้างานใหญ่ที่เสด็จฯ ทุกพระองค์ก็จะไม่ฟิกซ์มากว่าใครตามถ่ายพระองค์ไหนต้องช่วยกัน

คนของเราไม่พอ ถึงเราจะมีตำแหน่งอย่างไร แต่จริง ๆ แล้วมีอะไรก็ต้องช่วยกัน คนหนึ่งทำ ๒ - ๓ หน้าที่ ขับรถด้วย อะไรด้วย สารบรรณเรายังไม่มีเลย ถ้าทำอะไรได้ เราก็ต้องช่วยกัน ล้างห้องน้ำเราก็ล้างนะ เพราะเราถือว่าเราอยู่กันอย่างพี่น้อง โดยมีพ่อคนเดียวกันคือในหลวง เราเป็นลูก ๆ ก็ยึดถือพระองค์ท่าน

สัมภาษณ์ คุณธีรนันท์ โคตรสินธ์

วันที่ ๒๘ สิงหาคม ๒๕๔๕ ฝ่ายภาพยนตร์ส่วนพระองค์ สวนจิตรลดา

คุณธีรนันท์ เข้ามาทำงานที่นี่ได้อย่างไรคะ

ปกติข้าราชการที่นี่จะไม่มีการสอบแข่งขัน ส่วนใหญ่มีพ่อแม่พี่น้องเคยอยู่ก็ดึงกันมา พ่อแม่ผมไม่ได้อยู่ที่นี่ แต่อาศัยว่ารู้จักคุ้นเคยกับคนที่นี่ จะว่าไปผมก็มาเดี๋ยว ๆ มีคนชวนมา สมัยหม่อมทวีวงศ์ถวัลยศักดิ์ เป็นเลขาธิการ คุณสมคเน ศุกรเกยูรเป็นมหาดเล็กอยู่ที่นี่ เขาฝากเข้ามา พ.ศ. ๒๕๐๖ อยู่ที่ส่วนสวน สวนจิตรลดา มาอยู่ที่นั่นก่อน คุณสดสุข สิงหเสนี เป็นผู้บังคับบัญชา

อยู่ได้สักพักเขาก็ให้ผมทำเรื่องบัญชีเบิกจ่ายอุปกรณ์ทำสวน คุณแก้วนี่คุมส่วนสวนด้วย ก็ไปเห็นผมเขียนอะไรต่ออะไร ท่านก็คงเห็นว่าผมคงจะใช้ได้ เลยบอกว่าธีรนันท์มาทำงานที่ภาพยนตร์ส่วนพระองค์ จะให้ผมทำอะไร ผมก็ไม่รู้จะทำอะไร ผมก็เจียมตัวนะ ไม่มีผู้หลักผู้ใหญ่ มาอยู่ที่นี่ผมทำทุกอย่าง กวาดถู ทำความสะอาด ก่อนที่ผู้บังคับบัญชาจะมาทำงาน เป็นแม่บ้าน.. ต่อมาคงจะไว้ใจ ท่านก็มอบกุญแจตู้ฟิล์ม ตู้ทุกอย่างให้ผมดูแลหมดเลย ให้ดูแลการจัดล้าง จัดส่งฟิล์มไปต่างประเทศ

สมัยก่อน ทีวีเป็นขาวดำนะ มี ๒ ช่อง ผมนี่แหละเป็นคนล้างฟิล์มขาวดำภาพยนตร์ส่วนพระองค์ที่ต้องออกอากาศทีวี ห้องล้างคือห้องใต้บันไดนี่

ใครเป็นคนสอนเรื่องล้างฟิล์มละคะ

ครู คือลุงปาล แก้วคีรี เขาเป็นนายทหาร มาจากกองทัพบก มาอยู่ที่เรา มาสอนเรา แล้วเราซื้อเครื่องมา ทีแรกล้างด้วยแล็กธรรมดา ไม่มีเครื่อง ตอนหลังมีเครื่องเราก็ทำด้วยเครื่อง แต่ผมผสมน้ำยาเองทุกอัน นอกจากนั้นก็ตัดต่อฟิล์ม ฟิล์มสีนี่ส่งไป

ออสเตรเลีย กลับมาแล้วต้องไปตัดต่อเข้ารีลใหญ่

ถ้าเป็นการทำภาพยนตร์ส่วนพระองค์ที่เป็นชุดไปฉายตามศาลาเฉลิมกรุงนี่ มาทำกับคุณแก้ว ๒ คน ข้าวปลาไม่ต้องกิน ผมก็ตัดต่อฟิล์มได้ ก่อนนั้นก็เป็นลูกมือของคุณแก้ว พอเห็นเราทำได้ท่านก็ปล่อยให้เราทำ

แล้วถ่ายภาพยนตร์ด้วยหรือเปล่าคะ

ถ่ายด้วย ลุงปาลเป็นคนสอน ผมตามเสด็จฯ ไปเชียงใหม่ ไปไหนต่อไหน ไปถ่ายแม้กระทั่งการทำฝนเทียม ของพระเจ้าอยู่หัวที่หัวหิน ขึ้นเครื่องบินของเกษตรไปถ่ายตอนมันขึ้นไปวน ตอนปล่อยสารเคมีก็ถ่ายจากเครื่องบิน

ตามเสด็จฯ สมเด็จย่า เมื่อก่อนท่านเป็น พอ.สว. ผมก็ตามเสด็จไปถ่ายภาพยนตร์ จนผมหยุด ศิรพรรณก็ถ่ายต่อ

ทำไมคุณธีรนันท์ถึงตามสมเด็จย่าล่ะคะ แบ่งกันอย่างไรว่าใครตามใคร

ช่วงนั้นไม่มีคนถ่ายภาพยนตร์ ส่วนคนที่จัดการคือคุณแก้ว จะมอบหมายมาว่าเอางานนี้ไป ให้ตามเสด็จฯ องค์นี้ องค์นั้น ก็ใช้ฟิล์มสีโกดัก ส่วนขาวดำนี่เลิกแล้ว.... แต่นี่ก็ผมทำ ตู้พวกนี้ก็ลายมือผม ทั้งนั้น

ที่เขียนหัวฟิล์ม เขียนสันกล่องฟิล์มนี่ลายมือคุณธีรนันท์หรือคะ

ใช่ ส่วนใหญ่เป็นลายมือผม เราต้องคุมจ่ายฟิล์มด้วยนะ จ่ายออกไปกี่ม้วน กลับมากี่ม้วน ค้างอยู่กี่ม้วน เราต้องทำบัญชีด้วย นี่ลายมือคุณมานิตย์ รอดบุญช่วงแรก ๆ ต่อมาเป็นลายมือผม

เราส่งไปล้าง แล้วก็ต้องเช็คตลอดเลยว่ากลับมาครบไหม แล้วก็ต้องเข้ารีลใหญ่ อันนี้ทำมาตลอด

คุณธีรนันท์มีหลักในการตัดต่ออย่างไรคะ เรียงตามพระองค์ หรือ....

เข้าล็อตเลย ไม่ได้แยกพระองค์ เราตัดต่อรวมเป็นม้วน หมายความว่า งวดนี้เราส่งฟิล์มไปล้าง ๕๐ ม้วน กลับมา ๕๐ ม้วน เราก็เข้ารีลต่อไปเรื่อย ๆ ต่อตามวัน เข้ารีลใหญ่ ๑,๖๐๐ ฟุต พอเต็มรีลก็เก็บ ตัวนี้เป็นต้นฉบับ ถ้าจะเอามาทำเป็นหนังก็จะมาดูเอาว่า วันไหน ถ่ายอะไร แล้วก็ซอยออกมา ไม่ยาก เปิดดูตามบัญชีที่ลงไว้ได้เลย จะรู้ ผมจะเขียนรายละเอียดไว้ว่า ฟิล์มถ่ายกี่ม้วน อยู่ตรงไหน

เพื่อนร่วมรุ่นมีใครบ้างคะ

รุ่นเดียวกันตายไปหลายคน คุณโกวิทตาย คุณโกศลก็ตาย คุณประจิตต์นี่ตาย คุณจำนงค์ ตาย คุณโกวิท นี่มีหน้าที่เขียนไตเติ้ล คุณโกศลนี่มีหน้าที่เกี่ยวกับเอกสาร เขาพิมพ์ดีดเก่ง คุณประจิตต์นี่คล่องหลายอย่างฉายไฟ อัดแบตเตอรี่บ้าง คุณต้นนี่ทำหน้าที่อัดเสียงในหลวง แล้วมาแกะอีกที คุณจำนงค์ คุณประจิตต์ กับผมนี่ทำหน้าที่เหมือนกัน คือ ฉายไฟบ้าง ถ่ายออกนอกสถานที่ เวลา state visit นี่ไม่อยู่นี่กันหรอก วิ่งกันวุ่นหมด ออกข้างนอก

คุณจำนงค์ คุณประจิตต์ นี่ทำมาก่อนคุณธีรนันท์หรือคะ

คุณประจิตต์ คุณโกวิท คุณโกศล ทำอยู่แล้ว มาก่อนผม คุณจำนงค์นี่มาทีหลังผม ต่อมาก็มีคุณสมบัติ ฤทธิเกิด ทีแรกเขาอยู่ช่อง ๗ ขาวดำ เข้ามาอยู่ ๒ - ๓ ปี แล้วก็ออก อีกคนคือคุณมานิตย์ เป็นช่างภาพ เป็นชั้นตรี คนจะได้ชั้นตรีสมัยก่อนนี้ยากมาก ผมนี่เริ่มจากจัตวา แล้วก็มีคุณสนอง สง่ากร เป็นช่างล้างฟิล์มอยู่พักหนึ่งก็ออก

ทำอยู่ที่นี่ถึงปีไหนคะ

จนกระทั่ง ประมาณ ๒๕๑๗ นายแก้วขวัญไปอยู่วังหลวง ไปเรียนต่อ ๒ ปี เรื่องการบริหาร กลับมาก็รักษาการหัวหน้ากองคลัง เริ่มเปลี่ยนแปลงระบบการเงินใหม่ คุณแก้วไปก็เอาผมไปด้วย แต่คุณแก้วไปก่อนนะ ไป ๒ - ๓ ปีแล้วถึงเรียกผมไป ประมาณปี ๒๕๑๖ - ๒๕๑๗ ไม่แน่ใจ ประมาณนั้น

คุณธีรนันท์ เคยตามเสด็จฯ ต่างประเทศด้วยหรือเปล่า

ไม่เคยครับ แต่มีช่างภาพยนตร์ตามเสด็จฯ ก็คือคุณแก้ว เป็นตัวยืน ส่วนมากผมจะตามเสด็จฯ ในประเทศ ทุกจังหวัด ท่านไปไหนผมไปด้วย ปีหนึ่งจะได้อยู่บ้านนับวันแล้วก็ ๒ - ๓ เดือน

ช่วยเล่าเรื่องการไปฉายหนังชุดตามต่างจังหวัด

ที่ไปกัน มีช่างภาพ ๒ คน ช่างไฟ ๒ คน คุณแก้วอีกคน เมื่อก่อนลำบาก เราไปพัฒนาดงฝิ่นที่หมู่บ้านแม้ว เชียงใหม่ สมัยผู้ว่าฯ นิรันดร ชัยนาม เชียงใหม่นี่ขึ้นดอยสุเทพ ดอยบวกห้า ถึงยอดเขาต้องเดิน หนาว ๆ นี่นะ เหงื่อแตก ถือกล้องไปดักหน้าเพื่อจะถ่ายท่าน เหนื่อย แทบขาดใจ วิ่ง... บางจุดท่านไปจ้องถ่ายอะไรสำคัญ ๆ ที่เรามองไม่เห็น เราก็ถ่ายตามแต่ก็ไม่รู้ถ่ายอะไร

บางครั้งท่านก็หลงป่า เที่ยงแล้วยังไม่ถึงที่พัก เดินนะ ท่านก็เสวยกลางป่า พวกผมก็นั่งกันคนละมุมสองมุม ท่านก็เสวยข้าวห่ออยู่ในป่า ตอนนั้นลำบาก รถราไม่มี กว่าจะกลับถึงที่พักได้ เห็นแต่ลูกตา ฝุ่นเต็มหน้าหมด

สมัยคุณธีรนันท์ มีการเข้าเวรที่ไกลกังวลเหมือนรุ่นนี้ไหม

มี เข้าเวรคนละสัปดาห์ เวลาไปกลับก็ไปใช้รถยนต์ทางถนนเพชรเกษม มันก็สะดวก เราก็อยู่เวรผลัดกัน ก็อยู่ปฏิบัติงานปกติ เหมือนอยู่ในสำนักงาน กลางคืนถ้าไม่มีงานเราก็ออกไปเที่ยวกัน ไปกินข้าว แต่เขาก็มีอาหารเลี้ยงนะ

สัมภาษณ์ คุณบุญช่วย เหว่านาค

วันที่ ๒๓ สิงหาคม ๒๕๔๕ ฝ่ายภาพยนตร์ส่วนพระองค์ สวนจิตรลดา

เข้ามาทำงานที่นี่ได้อย่างไร

พี่ชายชวนเข้ามา เขาทำงานอยู่ไฟฟ้านครหลวงที่เข้ามาประจำในสวนจิตร ดูแลเครื่องกำเนิดไฟฟ้า ไม่ได้มีญาติเป็นคนในวัง

เข้ามาทำตั้งแต่เมื่อไหร่

ปลายปี ๒๕๓๙ ตอนแรกก็ดูงาน ดูพี่ ๆ เขาทำงาน ว่าจะฝึกอะไรได้บ้าง ก็มีรับโทรศัพท์ พอคุ้นเคยกันมาก ๆ ก็ให้ช่วยฉายไฟ ตอนแรกยังไม่ได้ออกข้างนอก เวลามีคนมาเฝ้าในสวนจิตร ก็ช่วยฉายไฟ ตอนเข้ามาใหม่ บางองค์อย่าง สมเด็จพระเทพฯ ท่านก็มองว่า แปลกหน้า หน้าใหม่ เพราะไม่ได้มีการถวายตัว พอหลังจากนั้นก็เริ่มออกไปช่วยงานข้างนอก ก็ต้องช่วยขับรถด้วย ตอนแรก ๆ ยังไม่ได้ถ่าย

เริ่มได้จับกล้องเมื่อไหร่

ประมาณปี ๒๕๔๑ คุณประสาทพรเป็นคนสอน

สอนอย่างไรบ้าง

ตั้งแต่วิธีการจับกล้อง การโหลดฟิล์ม การใส่ฟิล์ม การวัดแสง เพราะเราไม่มีพื้นฐานมาเลย ตอนแรกยังไม่ได้ถ่ายงาน เขาจะให้เราถ่ายเศษฟิล์มที่เหลือในกล้อง ๑๐ - ๒๐ ฟุต ให้เราลองถ่าย หัดกะแสง วัดแสงเปิดหน้ากล้องเท่าไหร่ แล้วก็ดูต้องรอดูตอนล้างแล้วว่าใช้ได้หรือไม่

กว่าจะล้างกลับมาก็นาน จะจำได้หรือคะว่าถ่ายไว้อย่างไร หน้ากล้องเท้าไหร่

พี่เขาจะเขียนไว้ที่ฟิล์มตอนท้ายม้วน ว่า “บุญช่วยหัดถ่าย” เราก็ดูว่าแสงอะไรใช้ได้ไหม ก็ฝึกไปเรื่อย ๆ กะไป ๆ ก็ชินเองว่าควรจะใช้แสงอย่างไร

ฝึกอยู่นานไหมกว่าจะได้ถ่ายออกงาน

ไม่ถึงปี เริ่มต้นก็ถ่ายงานรับปริญญา ง่าย ๆ เพราะไม่ต้องโยกย้าย เจ้านายท่านอยู่ที่เดียว ไม่ต้องหามุมอะไรมาก คือตอนที่ท่านลงจากรถพระที่นั่งเสด็จฯ เข้าหอประชุมฯ พี่เขาก็จะถ่าย แต่พอตอนพระราชทานก็จะให้เราถ่าย เราไม่มีขาตั้ง ใช้ถือถ่ายเพราะเคลื่อนย้ายยาก แล้วเราไม่ได้ถ่ายยาวมาก อย่างมากก็ ๓ นาที นิดเดียว ๕ ฟุต ๑๐ ฟุต ๒๐ ฟุต

พอคล่องแล้ว หลังจากนั้นถ่ายอะไรต่อ

หลังจากนั้นก็ตามเสด็จฯ สมเด็จพระเทพฯ เพราะพอดีไม่มีคน ก่อนนั้นคุณถาวรตามอยู่ แต่ตอนหลังคุณถาวรก็อายุมากแล้ว เราพอถ่ายได้ก็ให้ตามเสด็จ จะตามสมเด็จพระเทพฯ เป็นหลัก โดยเฉพาะต่างจังหวัด แต่ถ้าในกรุงเทพฯ ก็แล้วแต่เวร ช่วยกัน

สมเด็จพระเทพฯ ทรงกำกับไหมว่าอยากให้ถ่ายอย่างไร

ไม่ ๆ แล้วแต่เรา แต่พวกทีวีก็มีส่วนช่วยเยอะ เราไม่เป็นก็จะถาม ๆ เขาว่าอย่างนี้ต้องถ่ายอย่างไร มุมไหนดี

เวลาต้องออกถ่ายงานนอกสถานที่ เราเดินทางอย่างไร

ถ้างานที่ต้องไป ๒ ที่ อย่างงานของสมเด็จพระเทพฯ ผมจะไม่เอารถไป จะขอไปล่วงหน้ากับรถมหาดเล็ก เพราะบางทีเราไปคนเดียว จะเอารถออกก็ยุ่ง แล้วพอไปงานแรกเสร็จ ต้องไปงานที่ ๒ ถ้าจอดรถไกลนี่ก็ไปไม่ทันแล้ว ถ้างานแรกตามมหาดเล็กไป เสร็จจากงานแรก มหาดเล็กจะไปรอล่วงหน้าที่งานที่ ๒ แล้ว แต่เราไปไม่ได้ เพราะเราต้องรอถ่ายตอนเสร็จงาน เราต้องตามขบวน เราก็ไม่ได้ไปรถในขบวน เพราะเราไม่ได้ไปด้วยตั้งแต่แรก เขาจะไม่ได้เตรียมที่ไว้ให้เรา เราต้องไปกับรถวิศวะ อยู่ท้ายขบวน

รถวิศวะเป็นอย่างไร

เป็นรถช่าง เอาไว้เผื่อฉุกเฉิน เวลารถในขบวนเป็นอะไรไป เป็นรถ ๔W อย่างไรก็มีที่นั่ง เพราะวิศวะมี ๒ คน และรถมี ๔ ที่

จะรู้ได้อย่างไรว่าจะต้องถ่ายตอนไหน อย่างไร

ต้องดูหมายล่วงหน้า ว่ามีขั้นตอนอะไรในงานบ้าง ถ้างานที่ไม่มีสาระสำคัญอะไรมาก ก็ไม่ต้องถ่ายมาก เอาเฉพาะพิธีเปิด

ฝ่ายภาพยนตร์ต้องทำงานสัมพันธ์กับฝ่ายภาพนิ่งหรือไม่

ต่างคนต่างทำ เลือกมุมกันเอาเอง เพราะในงานไม่ได้มีแต่เรา จะมีทีวี นิตยสาร หนังสือพิมพ์ เยอะมาก

อุปกรณ์ที่บรรทุกไปทำงานมีอะไรบ้าง

ถ้าไปคนเดียว จะใช้ไฟติดที่กล้อง แล้วก็มีแบตเตอรี่ ไฟติดที่กล้องนี่มาดัดแปลงกันเอง กล้องเขาไม่ได้ออกแบบมาให้ติดไฟ เพราะถ้าถือไฟมือหนึ่ง ถือกล้องมือหนึ่งมันไม่ถนัด แล้วจะถ่ายได้แต่ภาพกว้างอย่างเดียว บางงานไปคนเดียวก็ขับรถด้วย ถ่ายด้วย ต้องเอาไฟติดกล้อง

ส่วนใหญ่ตามเสด็จฯ สมเด็จพระเทพฯ

ช่วงนี้ที่มีถี่ ๆ หน่อยก็สมเด็จพระบรมฯ คุณประสาทพรให้ไปช่วยฉายไฟบ้าง บางทีก็ให้ถ่าย แต่ขบวนนี้ไม่ค่อยอยากให้มีแปลกหน้าไป แรก ๆ ก็ขลุกขลักหน่อย ท่านก็มองว่าเราเป็นใคร แต่พอคุ้นก็ไม่มีปัญหาอย่างพระองค์อื่น ๆ เช่น ท่านหญิงสิริวัณวลี, พระองค์เจ้าสิริภาฯ ต้องตามเสด็จไหมต้องตาม ดูที่งานเป็นหลัก ว่าเป็นงานที่สำคัญไหม อย่างถ้าเป็นไปเปิดร้านเครื่องสำอางค์บางทีก็ไม่ต้องตาม ดูที่สำคัญ เราต้องพิจารณาด้วย

เคยเรียนตัดต่อด้วยไหม

เข้ามาแรก ๆ คุณต้นก็ให้หัดตัดต่อฟิล์มที่เหลือเก่า ๆ ก็พอทำได้

ชอบไหม

ก็ทำได้ แต่ชอบตามเสด็จออกไปถ่ายมากกว่า มันได้ไปหลาย ๆ ที่ ดีกว่าจำเจอยู่กับที่

มีเรื่องตื่นเต้น ประทับใจบ้างไหม

ก็มีเวลาขึ้น ฮ. เพราะเราจะไปลำสุดท้าย ถ้าไปรถก็คันสุดท้าย บางทีได้ ฮ. เก่า ๆ พอขึ้นไป ประตูก็กระพือ ดัง ปึ๊บปึ๊บ คิดว่าจะไปถึงหรือเปล่า (หัวเราะ)

ลำสุดท้ายนี่จะเป็นเจ้าหน้าที่ด้านไหนบ้าง

ก็มีมหาดเล็ก กรมวัง เจ้าหน้าที่ของโครงการเกี่ยวกับนักเรียน ตชด.

ทำงานสัปดาห์ละ ๖ วัน

บางทีก็ ๗ วันไม่แน่ เข้าเวรต้องอยู่แน่ บางทีออกเวรก็ต้องทำถ้ามีงาน บางทีทั้งเดือนไม่ได้หยุดเลย เวรออกไม่ได้ออก ทำงานต่อ

งานของสมเด็จพระเทพฯ เยอะมากนะคะ

เยอะ ไม่ค่อยได้หยุด เป็นขบวนที่คนอื่นเขาทิ้งแล้ว มันไม่ไหว คุณถาวรก็ไม่ไหว เรายังมีแรงก็ทำต่อไป คนน้อยด้วยก็ต้องช่วยกัน แต่งานเยอะก็จริง เหนื่อย แต่เราทำงานสบาย ๆ ไม่ต้องเกร็ง ไม่ยุ่งยาก แต่ก็ไม่รู้อนาคต คุณประสาทพรอยากให้ไปช่วยขบวนสมเด็จพระบรมฯ

อย่างวันเฉลิมที่มีพระราชดำรัสที่ศาลาดุสิดาลัย ถ่ายอย่างไร

ก็ถ่ายเฉพาะเป็นพิธีการนิดเดียวไม่ต้องถ่ายยาว เวลาพระราชดำรัส อ.ส. จะเป็นฝ่ายบันทึกพระราชดำรัส เราก็ขอ Dub จากเขาอีกที เวลามีหน่วยงานขอพระราชดำรัสมา ก็จะต้องขอผ่านคุณขวัญ และเขาจะขอตรงมาที่เรา เราก็ต้องเก็บพระราชดำรัสด้วย อยู่ในตู้นี้เป็นเทปคาสเส็ท ตอนคุณต้นอยู่ คุณต้นทำ พอคุณต้นไปก็เละ และผมก็ไม่มีเวลาทำด้วย ต้องตามเสด็จฯ ตลอด

วันปีใหม่ที่ในหลวง ทรงอวยพรปีใหม่ประชาชน อย่างนั้นต้องถ่ายด้วยไหม

ถ่าย และจะมีช่อง ๙ ที่มาบันทึกเทป ถ่ายที่ อ.ส. แต่ปีสองปีที่ในหลวงประทับที่หัวหินก็ถ่ายที่ไกลกังวลเลย ประมาณตี ๒ - ๓ นะ เคยเข้าไปถ่าย เพราะกว่าพระองค์ท่านจะเสด็จลงมา ๓ - ๔ ทุ่ม แล้วไม่ใช่มีพระราชดำรัสครั้งเดียวแล้วได้เลย บางทีต้องถ่ายใหม่ ติดขัด ก็เคยเข้าไปช่วยพี่ ๆ เ ค้าจัดไฟ ก็จัดไฟเหมือนสตูดิโอ มีพี่ ๆ เขาถ่าย

แล้วงานแบบไหนถือว่ายากสำหรับช่างภาพยนตร์

งานที่มีช่างภาพเยอะ ๆ หามุมยาก ถ่ายยาก หรือสถานที่แคบ ๆ จะขยับไปทางไหนก็ต้องขอโทษเขา

ตามเสด็จต่างประเทศบ้างไหม

ประเทศใกล้ ๆ เขมร ลาว เมืองจีนไม่ได้ตาม ไปต่างประเทศทำงานง่ายกว่านะ ช่างภาพไม่เยอะ เพราะมีเฉพาะทีวีพูล ของเขาก็แค่ ๒ - ๓ ช่อง ถ้าอยู่บ้านเรา ทีวี ๖ ช่อง หนังสือพิมพ์ นิตยสารอีก แล้วเขาก็มีเจ้าหน้าที่ดูแลอยู่ แต่เราก็คุยกันไม่ค่อยรู้

เรื่อง ก็ยิ้มให้กัน

เวลาตามเสด็จต่างประเทศ ถ้าไปล่วงหน้า ก็คือเพื่อไปเตรียม แต่ก็ไม่ต้องเตรียมอะไรมาก แต่ผมก็ขอไปล่วงหน้า เพราะได้เบี้ยเลี้ยงเพิ่มอีก (หัวเราะ) ได้วันละ ๑,๒๐๐ บาท ถ้าต่างจังหวัดได้ ๑๘๐ ขึ้นมาจาก ๑๒๐ ดูตามเงินเดือนและซี

งานประเภทไหนที่ไม่ถ่าย

งานศพ งานแต่งงาน นอกจากงานศพพระราชวงศ์ หรือพระบรมวงศานุวงศ์ก็ถ่าย อย่างหม่อมหลวงบัว กิติยากร ก็ดูตามหลักปฏิบัติของพี่ ๆ บางงานผมคิดว่าน่าจะถ่าย แต่พี่ ๆ เขาบอกว่าไม่เคยถ่าย เราก็ไม่ถ่าย ต้องเรียนรู้กันไป หรืออย่างงานเปิดบริษัท บางทีก็ถ่าย บางทีก็ไม่ถ่าย ก็ต้องดูว่าสำคัญหรือเปล่า

สัมภาษณ์ คุณประสาทพร สายเนตร

วันที่ ๒๓ สิงหาคม ๒๕๔๕ ฝ่ายภาพยนตร์ส่วนพระองค์ สวนจิตรลดา

คุณประสาทพรเข้ามาทำงานที่นี่ได้อย่างไร

ย้ายมาจาก กรป.กลาง หลังจากจบเทคนิคกรุงเทพฯ ก็ทำที่กรป.กลาง ฝ่ายประชาสัมพันธ์ อยู่เกือบปี

ฝ่ายประชาสัมพันธ์ทำอะไร

เขาจะมีแผนกช่างภาพ คือต้องถ่ายรูปทำบัตรประชาชนพวกจีนฮ่อ สมัยก่อนต้องขึ้นเขา ดอยแม่สลอง พวกนี้เขาอยู่บนดอยแล้วเหมือนเขาเป็นกันชน ก็จะส่งพวกเราขึ้นเขาไปทำทะเบียนประวัติของหมู่บ้านนี้

อยู่ได้เกือบปี ก็มีรุ่นพี่ชื่อวิฑูรย์ เสียชีวิตไปแล้วนะ เขาอยู่ช่อง ๕ แต่ทำข่าวสายวัง เขาบอกว่าถ้ามีตำแหน่งว่างจะบอกไป ก็ไม่คิดว่าจะมาทำที่นี่ พอดีที่นี่มีตำแหน่งว่าง มีพี่คนหนึ่งเขาออกไป เขาก็ตามตัวมาสมัคร ประมาณปลายปี ๒๕๑๔ แต่มาจริง ๆ ก็เดือน มีนา - เมษา ปี ๒๕๑๕

เข้ามาแล้วได้ถ่ายงานเลยหรือเปล่า

ยัง ๆ ต้องศึกษางานจากรุ่นพี่ ๆ ก่อน คุณสุนันท์ คุณศุภร มณีประสิทธิ์ เป็นหัวหน้าส่วน ก็ศึกษางานจากพี่พวกนี้ก่อน ทำงานแล้ว ๑ ปีถึงได้ออก ไปเชียงใหม่ ไปอีสาน ประมาณปี ๒๕๑๖ เขาจะจัดส่งไปตามคิว สมัยก่อนแปรพระราชฐานเป็นประจำ

ไม่ค่อยได้อยู่กรุงเทพ ไปเชียงใหม่ ๒ เดือน จากเชียงใหม่มา มีนา – เมษา ก็ไปหัวหิน ไปเยี่ยมโครงการหุบกระพงที่ไปเริ่มไว้ โครงการพัฒนาต่าง ๆ

ต้องถ่ายพวกโครงการพัฒนาต่าง ๆ เก็บไว้หรือเปล่า

สมัยก่อนมี สมัยคุณสุนันท์ทำโครงการชาวเขา ตั้งแต่ปลูกฝิ่น พอพัฒนาแล้ว ก็กลายเป็นพวกพืชผักอะไรไป เป็นถั่วแดงหลวง สตรอเบอร์รี่ ลูกท้อ ผลไม้เมืองหนาว ทั้งหมด ถ่ายทำเป็นสารคดี ทำเป็นภาษาอังกฤษ ออกฉายตาม... ก็แล้วแต่ อันนี้ต้องคุย กับคุณสุนันท์ พี่วิทูรย์ ก็เป็นหนึ่งในคณะที่ทำโครงการนี้ ขอตัวมาก็ไปกันเลย ๑ – ๒ อาทิตย์ก็ไปถ่ายพื้นที่ที่เริ่มพัฒนา โครงการห้วยฮ่องไคล้ เยอะแยะ หรือที่ขุดคลองมูโนะ สมัยก่อนไม่มีนะว่าน้ำจะเน่า ที่เป็นแอ่ง ในหลวง ท่านก็ไปทอดพระเนตร ไป ฮ. บ้าง อะไรบ้าง ก็ไปขุดคลอง พอเริ่มขุดก็ไปถ่าย มีหลายโครงการพอเริ่มก็ไปถ่าย คุณอ้วนก็ ไป

ช่วงแรก ๆ ที่คุณประสาทพรมาทำงานก็จะเป็นการเสด็จฯ ไปเยี่ยมราษฎร

ใช่ พอไปเยี่ยมราษฎร ท่านก็จะไปพัฒนา เอางานพวกนี้ไปด้วย เอาแผนที่ไป คุยกับพวกป่าไม้ ชลประทานที่เกี่ยวข้อง ช่วงปี ๒๕๑๕ - ๒๕๑๙ ช่วงต้น ๆ ประมาณ ๑๐ ปีนี่หนักมาก แล้วยังมีพวกคอมมิวนิสต์อยู่มากที่สุด ช่วงที่ผมเข้ามาทำนี่ภูหินร่อง กล้ายังไม่แตก หลังจากนั้นช่วงที่ท่านเข้าไปพัฒนา พื้นที่สีแดง พื้นที่สีชมพูถึงค่อย ๆ หายไป สร้างความเจริญเข้าไปเรื่อย ๆ ท่านทรงเยี่ยมหนักมากนะ เดินขึ้นเขา ไปเยี่ยม ชาวเขา เพราะชาวเขาเป็นกันชนของเรา เป็นรอยต่อพม่า เดินลงไปในบังเกอร์ สมเด็จ พระราชินีก็ไป

ต้องอารักขากันหนักเลยซิคะ

ก่อนหน้านั้นต้องเตรียมกันแล้ว วางกำลังลึกเข้าไปมากทีเดียว ก็ถือว่าสนุก ได้ ประสบการณ์เยอะ เรายังเป็นวัยรุ่น ไม่รู้สึกเหนื่อย หรือไม่ก็เหนื่อยน้อย เดินเขานี่ท่าน ไป เราก็ตามไป

เสด็จต่างจังหวัด เราต้องไปล่วงหน้า แล้วมีอะไรตื่นเต้นบ้างไหม

ตื่นเต้น คือเครื่องมันจะร่วงไง เครื่องใหญ่ ใบพัดมันดับไปข้างหนึ่ง ยังเหลืออีก ข้าง เขาก็บอกว่าไม่ต้องตกใจ ยังบินได้ แต่ต้องรีบลง พอขึ้นไปเราหลับไม่ค่อยลง ต้อง ฟังเสียงเครื่อง ถ้าครางดีก็โอเค ถ้ามันสำลักเมื่อไหร่ เดี๋ยวได้เรื่อง

อีกทีหนึ่งก็เฮลิคอปเตอร์ น้ำมันรั่ว ไฟแดงขึ้น ก็ต้องมาเปลี่ยนเครื่อง นี่ไปล่วง หน้านะ ปรากฏว่ามาถึงที่หมาย งานเสร็จแล้ว ท่านให้กลับ ไม่ได้งานวันนั้น

ขั้นตอนในการทำงานเป็นอย่างไรคะ ถ่ายเสร็จ แล้วส่งฟิล์มล้าง....

สมัยก่อน ใครถ่าย ใครตัด ของใครก็รับผิดชอบไป แต่ตอนหลัง คุณอ้วนนี่รับผิดชอบทั้งหมด นั่งตัด แล้วตั้งแต่ปี ๒๕๒๐ ผมแยกของสมเด็จพระบรมฯ ออกมา เพราะพอท่านอภิเษกสมรสแล้ว ก็แยกไปอยู่วังสวนอัมพร ผมก็ถูกขอไปช่วยคนหนึ่ง ไปประจำ แต่เสร็จแล้วก็กลับมาสวนจิตร ตามเสด็จฯ ตามพระราชกิจ

แล้วการล้างฟิล์มล่ะคะ

ตอนแรก ๆ ล้างที่อริยภาพ บางส่วนส่งต่างประเทศ แต่สมัยแรกเลย สมัยคุณแก้วเห็นว่ามีเครื่องล้างเอง

สมัยที่มาทำงานแรก ๆ ตรงนี้เป็น "ส่วนภาพยนตร์ส่วนพระองค์"

ใช่ เป็นส่วน ช่างภาพก็เป็นส่วนหนึ่ง อ.ส. ก็ส่วนหนึ่ง ไฟฟ้าก็ส่วนหนึ่ง พอตอนหลังตั้งเป็นกองงานส่วนพระองค์ ...๔ ส่วนมารวมเป็น ๔ ฝ่ายในกองงานส่วนพระองค์ คุณใหม่ก็เป็น ผ.อ. อยู่ ขึ้นกับคุณขวัญ ซึ่งเป็นรองเลขาธิการพระราชวัง ฝ่ายกิจกรรมพิเศษ เพิ่งเปลี่ยนโครงสร้างการทำงานไม่กี่ปี แต่ละฝ่ายก็ทำงานไปของใครก็ของใคร มีแต่สารบรรณที่จะมาโยงกันเป็นส่วนกลาง ทุกอย่างต้องผ่านส่วนกลาง

สมัยที่คุณประสาทพรเข้ามาใครเป็นสารบรรณ

คุณศุภรณ์ แล้วก็มาคุณต้น แล้วถึงจะเป็นคุณศิรพรรณ

ช่วงไหนที่งานเยอะที่สุด

เป็นเดือน ๆ ไป มันเฉลี่ยกัน จะมากก็ช่วงกฐิน ออกพรรษาก็จะต่อ ๆ กันหลายวัน วันฉัตรมงคล ตอนหลังนี่ สมเด็จพระบรมฯ ท่านแทนในหลวง เกือบทั้งหมด แทนสมเด็จพระราชินีด้วย

งานแบบไหนที่ถ่ายยากสำหรับคุณประสาทพร

งานส่วนพระองค์จะอึดอัด ทำตัวลำบาก มันเป็นงานที่ต้องใกล้ชิดมาก ในบ้านท่าน บางทีท่านก็ประทับที่พื้น บางทีมีอาสนะเตี้ย ๆ เราก็ต้องคลานเข้าออก แล้วก็มีแขกอีกชุดหนึ่งแต่ไม่เยอะ แล้วห้องก็ไม่ใหญ่ จะต้องระวังอันตราย จะหนีเจ้านายแต่ไปโดนแขกก็แย่แล้ว ไม่สำรวมแล้ว การถ่ายก็ไม่ใช่จะพรวดเข้าไป แขกเขาอยู่ตรงนี้ ก็ต้องค่อย ๆ หมอบ ต้องดูกาลเทศะ

มีหลักในการเลือกอย่างไรว่า ไปหรือไม่ไป ถ่ายหรือไม่ถ่าย

อย่างแฟชั่นโชว์ อันนี้ถ่ายเก็บเป็นประวัติได้ แต่เราก็ไม่ค่อยถ่าย ยกเว้นงาน

ใหญ่จริง นาน ๆ ทีก็จะไปถ่าย งานศพบุคคลทั่ว ๆ ไปไม่ถ่าย ยกเว้นงานศพทหาร ตำรวจ ที่วัดพระศรีฯ พระเจ้าอยู่หัวพระราชทานเพลิงนะ ถ่ายทุกปี ตอนนี้ไม่มีแล้ว

ช่วยเล่าเรื่อง "สามทหารเสือ" หน่อยซิคะ มีใครบ้าง ทำไมเขาถึงเรียกอย่างนั้น

ก็มีผม มีบวม มีอ้วน เพราะรุ่นใกล้กัน เวลาไปไหนก็ไปด้วยกัน ไปต่างจังหวัด ขึ้นเหนือล่องใต้ก็จะไปด้วยกันประจำ

ช่วงแรกที่มาทำงานใครเป็นคนกำหนดว่าให้คุณประสาทพรไปถ่ายงานไหน

หัวหน้าคือคุณศุภรณ์ เป็นคนจัดคิว ให้ใครไปงานไหน

สมัยนั้นมีตากล้องกี่คน น้อยหรือมากกว่าตอนนี้

มีคุณศุภรณ์ คุณธีรนันท์ คุณธวัชชัย คุณสุนันท์ คุณแดง ศิรพรรณ ลุงปาลอีกคน เป็นฝ่ายเทคนิค มาสอน สมัยก่อนแกถ่าย แกมานี่อายุเยอะแล้ว อยู่สัก ๒๐ ปี แล้วก็เสียไปแล้ว แกมาจากสื่อสารทหารบก ที่เดียวกับคุณบวม ก็ได้ลุงปาลเป็นครูมาสอนเทคนิคการเข้า การออก สอนมารยาท เจอผู้ใหญ่ทำอย่างไร ถ่ายแล้วทำอย่างไร โค้งออก เข้าถ่าย ถวายคำนับแล้วถ่าย

ตอนเข้ามาต้องถวายตัวหรือเปล่า

ไม่มี สมัยก่อนมี แต่ก็แล้วแต่พระองค์ ถ้าแรก ๆ ก็จะให้ทำงานง่าย ๆ ก่อน ไม่เป็นพิธีการมาก เช่นข่าวมีคนเข้าเฝ้า เสด็จฯ งานส่วนพระองค์นิด ๆ หน่อย ๆ ไม่ใช่งานสำคัญที่มีหมายกำหนดการ พอชำนาญแล้วก็ค่อยไปงานที่มีหมายกำหนดการ งานพระราชพิธี งานสวนสนาม ที่ยากขึ้น

งานสวนสนาม.....

ยากมาก ที่ลำบากคือต้องเดินตามจุดต่าง ๆ เพราะจะไปบังชาวบ้านเขา เดินตัดแถวก็ไม่ได้ ก็ต้องอยู่ในมุมที่เราดูไว้ หรือออกไปก็ต้องรีบเข้า แต่มันเป็นงานประจำทุกปี เราจะรู้ขั้นตอน ว่าช่วงไหนที่เราจะแว้บออกไปถ่าย ช่วงไหนที่กำลังชุลมุนเราก็ออกไปถ่ายทีหนึ่ง แล้วกลับเข้ามา

ราชวงศ์ต่างประเทศเวลามาบ้านเรา มีกองภาพยนตร์ส่วนพระองค์มาบ้างไหม

มี เขาจะมีมา แล้วก็ทีวีของเขาก็มา อย่างน้อย ๆ ก็ ๕ - ๗ คน บางทีก็เป็น ๑๐ ทั้งภาพนิ่ง ทั้งวิดีโอ ทั้งหนัง กล้องเขาใหญ่กว่าเรา มีเสียงในฟิล์ม ไม่แน่ใจว่าเป็นกล้อง ๑๖ หรือ ๓๕ มม. น่าจะเป็น ๓๕ มม. อย่างราชวงศ์ญี่ปุ่น ลาวเขาก็มีมานะ ถ้าเป็นกษัตริย์นี่เขาจะมีกล้องของราชสำนักมาเหมือนกับเรา เป็น private film เหมือนกันเลย

แต่คงไม่มีกษัตริย์ชาติไหนถ่ายภาพยนตร์เองเหมือนของเรา

ฮะ ไม่เคยเห็น สมเด็จย่า ท่านก็ถ่ายนะ เพราะสมเด็จพระราชบิดาก็ทรงถ่าย สมเด็จย่า ท่านทรงถ่ายเป็น ๘ มม. เป็นหนังเงียบ ท่านถ่ายสมัยในหลวงทรงพระเยาว์

เคยตามเสด็จต่างประเทศบ้างไหม

เคยไปเนปาลครั้งเดียว สมเด็จพระบรมฯ ท่านไปกับพระองค์โสมฯ สมัยอภิเษกกันใหม่ ๆ เขาเชิญไป ๕ วัน

การปฏิบัติตัวเวลาอยู่ต่างประเทศ มีอะไรเป็นพิเศษไหม

ก็ระวังเรื่องกริยามารยาท ก่อนไปท่านก็จะอบรมข้าราชบริพารที่ตามเสด็จว่าให้อยู่ในระเบียบ อะไรอย่างนี้ บรีฟก่อนทำงาน เวลาไปก็ใส่สูท ไม่ต้องใส่เครื่องแบบ แล้วต้องไปล่วงหน้า ก็ไปรอถ่ายที่กองเกียรติยศ กับงานพิธีเลย

แต่สมเด็จพระเทพฯ ก็จะได้ไปกัน ลาว เขมร นี่ไปกันประจำ ก็มีบุญช่วย เมื่อก่อนก็คุณถาวรที่ได้ไปประจำ

ฝึกรุ่นน้องบ้างหรือเปล่า ฝึกอย่างไร

ก็มีบุญช่วย เฉลิมฤทธิ์ คมสันต์ ธงชัย นี่ฝึกกันมา พี่บวม พี่อ้วน นี่ช่วยกัน เพราะถ้าไม่ฝึกกันขึ้นมาพวกเราก็แย่ ซึ่งเขาก็ไม่เป็น แต่เขาก็กระตือรือร้นอยากเป็น เราก็ฝึกทุกอย่าง

ครั้งแรกเราต้องดูกริยามารยาทก่อนว่าเด็กคนนี้พอไปได้ไหม เรียบร้อยไหม บุคลิก การเดินเหิน ถ้าพวกนี้ได้แล้ว อย่างอื่น เรื่องถ่ายไม่ยาก กริยามารยาทนี่สำคัญ บางคนความเรียบร้อยน้อย บุคลิกไม่เหมาะกับงานนี้

หลังจากคุณศุภรณ์แล้ว ใครเป็นคนเลือกว่าใครถ่ายงานไหนต่อ คุณต้นหรือเปล่า

ไม่ คุณต้นคุมงานสารบรรณทั่ว ๆ ไปทั้งหมด เรื่องจัดคนตกมาที่ผม ขึ้นกระดานไป แต่ช่างภาพก็จะรู้งานว่าใครจะไป ก็จะตกลงกันเอง

นอกจากถ่าย จัดคิว สอนน้อง ๆ แล้วยังมีหน้าที่อื่น ๆ อีกไหม

ก็ประสานงานกับพวกทีวี หนังสือพิมพ์ สายวัง และทำเฉพาะกิจของท่าน สมเด็จพระบรมฯ ตามแต่ท่านรับสั่งมา อย่างตอนนี้ท่านขอหนังส่วนพระองค์เก่า ๆ ก็มานั่งทำถวายให้ท่าน ก็ต้องไปนั่งตัดต่อเบต้า

ประสานงานกับพวกทีวีอย่างไร

เวลามีหมายราชกิจมาก็แจ้งเขาว่า จะมีพระองค์ไหน เสด็จไปไหน เมื่อไหร่

จริง ๆ เป็นหน้าที่ของสำนักราชเลขา แต่เราทำมาตั้งแต่ตั้งเป็นส่วนภาพยนตร์ เราก็ทำมาตลอด รุ่นก่อน ๆ เขาทำ เราก็สานต่อ ผมเข้ามาก็เป็นอย่างนี้

สมัยก่อนเราถ่ายข่าวให้ทีวีด้วย

เขามาจบหนังกันปี ๒๕๒๗ – ๒๕๒๘ แล้วก็มาเป็นวิดีโอ ช่อง ๗ จะล่าสุด เป็นฟิล์ม สุดท้ายเลย ตอนนี้ก็ติดต่ออยู่ ๖ ช่อง ช่อง ๓-๕-๗-๙-๑๑ ไอทีวี

ช่อง ๗ - ๘ ของยูบีซี ต้องติดต่อกับเขาไหม

ไม่ เขาไม่ได้มาติดต่อเรา เขาเป็นเอกชนด้วย แล้วเขาไม่ทำประจำ

เมื่อเราแจ้งหมายเขาแล้ว ทำอย่างไรต่อไป

ก็แล้วแต่เขาจะมาหรือไม่มา เป็นหน้าที่ของ บ.ก. เขาสั่งการ คุณบวม พูลศักดิ์ นี่จะมาช่วยดูแลพวกนักข่าว ต่อมาก็เป็นบุญช่วย แต่ตอนนี้ยกประโยชน์ให้บุญช่วย เพราะบุญช่วยตามสมเด็จพระเทพฯ ก็หนัก เช้ายันค่ำ ตอนกลับมาจากลาวนี่เป็นไข้เลย พระราชกิจท่านเป็นกลางแจ้งทั้งนั้น

งานของผม พูดง่าย ๆ ก็แม่บ้านนั่นแหละ ดูแลสารทุกข์สุกดิบ ประสานงาน น้อง ๆ มีปัญหากันก็ต้องมานั่งว่าความ มันก็มีเป็นคู่ ๆ ก็ต่างคนต่างแรง เราก็อยู่กันแค่นี้ น้อยลง ๆ อย่าให้มันหนักเกินไป ทำงานด้วยกันมันก็เหมือนเป็นพี่น้องในครอบครัวเล็ก ๆ เราก็เหมือนคนในบ้านของพระเจ้าอยู่หัว ช่วยกันทำอะไรได้ก็ช่วยกันไป ถ้าใครคิดว่า ทำไปพอแค่ให้ได้รับเงินเดือน เดี๋ยวก็เงินเดือนขึ้นเหมือนกัน มันไม่ถูกนะ ก็แล้วแต่คน

ทำงานในรั้ววังนี่อย่าไปคิดว่า วันหยุดจะได้หยุด วันนักขัตฤกษ์นี่ไม่ต้องหวังเลย ยิ่งไม่ได้หยุดใหญ่ เขาหยุดกันเราต้องทำงาน ถือเป็นปกติ

สัมภาษณ์ คุณพูนศักดิ์ ลี้ระเดช

วันที่ ๓๐ สิงหาคม ๒๕๔๕ ฝ่ายภาพยนตร์ส่วนพระองค์ สวนจิตรลดา

คุณพูนศักดิ์เข้ามาทำงานที่นี่ตั้งแต่ปีไหน

พ.ศ. ๒๕๒๒

มาทำได้อย่างไร

มาตามวุฒิ จบเทคนิคกรุงเทพ ฯ มีรุ่นพี่คนหนึ่งเขาเคยทำงานอยู่ที่นี่ แต่เขาอยู่มา ๖ เดือนก็ยังไม่ได้บรรจุ เขาก็เลยออก เราได้ข่าวจากรุ่นพี่ว่าที่นี่ว่าง ตอนนั้นเพิ่งออกจากทหาร ก็เลยมาสมัคร

ไม่ได้มีญาติทำงานที่นี่

ไม่มี เป็นคนข้างนอก แต่รู้จักพี่ที่ฝ่ายภาพนิ่ง

มาถึงได้ทำอะไรบ้าง

ก็ได้ถ่ายหนังเลย งานแรกตามเสด็จฯ จำได้หรือเปล่าที่รถไฟชนกันที่สถานีตลิ่งชัน แล้วคนตายเยอะมาก และสมเด็จพระเทพฯ เสด็จฯ ไปทรงเยี่ยมคนตามโรงพยาบาล อยู่ทั่วไปหมดตามโรงพยาบาลใหญ่ ๆ เพราะคนเจ็บเป็นร้อย คนตายหลายสิบ ท่านไปเยี่ยม ผมก็ตามเสด็จฯ ไปถ่าย นั่นงานแรก

ครั้งที่ ๒ ตามเสด็จฯ สมเด็จพระราชินี ไปอ่างทอง เปิดโครงการศิลปาชีพครั้งแรกเลย

คุณพูนศักดิ์อยู่ที่นี่กี่ปี

เกือบ ๑๐ ปีมั้ง

ช่วงที่ทำที่นี่ ตามพระองค์ไหนเป็นพิเศษบ้างหรือไม่

ไม่ ทางภาพยนตร์จะไม่เหมือนช่างภาพ จะเป็นเวร แล้วแต่เวรใครเจอพระองค์ไหนก็ตามพระองค์นั้น ต้องตามทุกพระองค์

ตามเสด็จฯ ไปถึงไหนบ้าง

ตามทุกภาค เหนือก็ภูพิงค อีสานก็ภูพาน ใต้ก็ทักษิณ

ตามเสด็จฯ นานที่สุดขนาดไหน

เมื่อก่อนนี้มันจะเป็นคิวประจำ เชียงใหม่ประมาณ ๒ เดือน กลับจากเชียงใหม่ก็ไปหัวหิน ประมาณ ๑ เดือน กลับจากหัวหินก็จะไปใต้ ประมาณ ๔๕ วัน แล้วก็อีสาน

คือไปเชียงใหม่นี่อาจจะไปนาน ๒ - ๓ เดือนก็ได้ เพราะไม่มีงานพิธีอะไรมากั้นหลัง ช่วงมกรา – มีนา เพราะจะมีงานพิธีอีกทีตอนเดือนเมษา ท่านก็จะอยู่นานและไปเยี่ยมราษฎร เชียงใหม่จะมีเงื่อนไขคือ คิวประมาณ ๒ เดือน ถ้าน้ำบนอ่างหมดก็ต้องกลับ

อ่างเก็บน้ำบนพระตำหนักหรือคะ

ใช่ เป็นอ่างเก็บน้ำฝนเล็ก ๆ บนพระตำหนัก เอาไว้กินไว้ใช้ ถ้าน้ำหมดก็ต้องกลับ เพราะคนตามเสด็จเป็นร้อยเป็นพัน

เยอะขนาดนั้นเลยหรือ

ก็บนพระตำหนักนี่เป็นร้อย เป็นพันนี่หมายถึงรอบนอก มีทหาร ตำรวจ ตชด. อะไรอย่างนี้ คอยอารักขารอบนอก แล้วน้ำนี่จะใช้ได้ประมาณ ๒ เดือน ถ้าปีไหนแล้งมาก อาจจะใช้ได้เดือนเดียว ก็ต้องกลับเร็ว แต่ไม่ใช่ว่าใช้จนหมดแล้วกลับนะ คือใช้ไปครึ่งหรือค่อนอ่างนี่ก็ต้องกลับ เพราะต้องเหลือไว้ให้ข้าราชบริพารที่ประจำอยู่บนนั้นไว้ใช้ ตอนหลังก็จะมีการเติมน้ำ โดยดึงมาจากดอยอื่น ตอนหลังถึงขยายอ่าง สัก ๕๐ % ก็จะอยู่ยาวขึ้น

พอกลับจากเชียงใหม่ก็ไปไกลกังวล

ใช่ ช่วงเมษา ตอนที่พระเจ้าลูกเธอยังทรงพระเยาว์ ช่วงปิดเทอมก็จะพาไปพักผ่อน เหมือนคนปกติพาครอบครัวไปตากอากาศ หลังสอบเสร็จ

แต่ท่านก็ทำโครงการต่าง ๆ

ก็จะทำโครงการใกล้ ๆ แถวนั้น เน้นหนักที่หุบกระพง เวลาในหลวงเสด็จฯ ที่ไหน ท่านจะไปตรงที่ราษฎรเดือดร้อน พอท่านทรงทำแล้วและสำเร็จท่านก็ไม่ต้องเสด็จฯ ไปตรงนั้น หน่วยราชการเข้าไปดูแลต่อแล้ว ชาวบ้านมีรายได้ ช่วยตัวเองได้แล้ว ท่านก็ปล่อย

หุบกระพงนี่ดินเป็นดินปนทราย ปลูกอะไรไม่ขึ้น เค็ม ท่านดึงอิสราเอลเข้ามาช่วย เพราะทางนั้นเก่งเรื่องเกษตรทะเลทราย พอมาเห็นหุบกระพงนี่จิ๊บจ๊อย แล้วท่านไปอพยพคนอีสานมา เพราะพวกนี้จะชินกับความแห้งแล้ง หุบกระพงนี่ฝนตกมากนะ แต่มันหายลงดินหมด ท่านก็ต้องทำโครงการฝายทดน้ำ คลองส่งน้ำฯ ลฯ

พอหมดจากหัวหินก็ไปต่อที่ตำหนักทักษิณ

ใช่ ช่วงเดือนกันยา – ตุลา ไม่เกิน ๔๕ วัน เพราะต้องกลับมางานพระราชพิธีกฐินหลวง อันนี้มันจะล็อกเอาไว้ ต้องกลับมาไม่เกินกลางตุลา คือวันเริ่มต้นไปนี่ไม่กำหนด แต่วันกลับนี่ต้องขึ้นอยู่กับวันออกพรรษา กฐินก็ต้องประมาณ ๑ เดือน ประมาณ ๑๑ - ๑๒ วัด

พอกฐินหลวงเสร็จก็ไปภูพานหรือเปล่า

ใช่ ไปภูพาน ภูพานนี่จะสั้นประมาณ ๒๐ วัน แล้วก็ต้องรีบกลับมา วันเฉลิมของในหลวง มันจะมีพิธีสวนสนาม พิธีใหญ่ วันรัฐธรรมนูญ อะไรอย่างนี้ ก็เสร็จ ก็จะต้นปีพอดี แล้วก็จะวนไปภูพิงค์อีก ปีหนึ่งก็จะออกต่างจังหวัดประมาณ ๖ - ๗ เดือน... ๔ ที่

แต่ตอนหลังในหลวง ก็ไม่ได้เสด็จแบบนี้เป็นกิจวัตรแล้วนี่คะ เมื่อพระเจ้าลูกเธอทั้งหลายเรียนจบ

ตอนหลังพระพลานามัยของพระองค์ไม่ค่อยแข็งแรงพอที่จะลุยป่า ลุยดง ขึ้นดอยก็น้อยลง โครงการต่าง ๆ ก็ลุล่วงไปได้ด้วยดี ประชาชนก็เลี้ยงตัวได้ การจะไปลุยที่ต่าง ๆ ก็จะลดลงไป

ประมาณปีไหนที่พระองค์ท่านเริ่มลดการไปเยี่ยมราษฎร

ประมาณปี ๓๐ เป็นต้นมา

พระองค์ครบ ๖๐ พรรษาพอดี

ก่อนที่ท่านจะเสด็จฯ ไปทำบายพาส รู้สึกจะน้อยลงแล้ว ช่วงที่ผมอยู่น่ะหนักเป็นช่วงไปลุยป่า ลุยพรุ ช่วงอ่างขาง ตอนนั้นผมเข้ามานั้นโครงการเรียบร้อยแล้ว

เคยตามเสด็จฯ สมเด็จย่าไหม

เคยตามอยู่ครั้งหนึ่ง ตอนนั้นคุณศิรพรรณ ไม่สบาย ไปเขื่อนภูมิพล แต่งานสมเด็จย่าจะบล็อคตายตัว หมายถึงว่า ไปถึงจุดเลย ไม่ต้องเดินทางอีก ให้ราษฎรมาเฝ้าที่จุด ท่านจะไม่เดินทางไกล ๆ ก็จัดเป็นจุด และงานหลักของท่านคือนำแพทย์ พอ.สว. ไปออกหน่วยรักษาประชาชน และที่ที่ท่านไปมักจะลึกลับซับซ้อน เพราะไป ฮ. ลงตรงไหนก็ได้ จะไม่มีขบวนรถล่วงหน้า

คนตามเสด็จต้องไป ฮ. กันหมด

ใช่ ไป ฮ. กันหมด แต่น้อยมาก ไปไม่กี่คน เป็นขบวนที่กระทัดรัด มีมหาดเล็กคนเดียว ช่างภาพคนหนึ่ง ภาพยนตร์คนหนึ่งแค่นั้น มี ศรภ. คนหนึ่ง หรือสองคน องครักษ์ผู้ใหญ่คนหนึ่ง เด็กคนหนึ่ง ฮ. จะมีไม่กี่ตัว และท่านจะใช้ ฮ. ตำรวจ นอกนั้นจะใช้พวกข้าราชการของจังหวัด หน่วยแพทย์ของจังหวัด ของพื้นที่

ดู ๆ แล้วงานจะไปอยู่ตามต่างจังหวัดมากกว่าในกรุงเทพหรือเปล่า

พอ ๆ กัน เชียงใหม่ ๒ เดือน ที่อื่น ๆ อีก ก็ทั้งหมดประมาณ ๖ เดือน ตอนนั้นผมยังไม่ได้แต่งงาน จะไปไหนก็ไปได้ทั้งนั้น

แล้วพอแต่งงานแล้ว มีปัญหาอะไรไหม ต้องออกต่างจังหวัดตลอดอย่างนี้

ไม่มี พ่อแม่ผมอยู่ครบ พ่อตาแม่ยายอยู่ครบ เขาก็ช่วยดูแลแทนกันได้ แต่ตอนที่ผมมีลูกนี่ย้ายมาทำงานที่ อ.ส. แล้ว ก็ไม่ต้องตามเสด็จ

งานแบบไหนถือว่าถ่ายยาก

ไม่มีอะไรยากหรอก เพราะเราถ่ายเป็นภาพข่าว เราไม่ต้องเมค ไม่ต้องจัดอะไร อะไรเกิดก็ทำอย่างนั้น อย่างการจัดแสงก็แค่ดูว่ามุมนั้นมุมนี้สวยก็ถ่ายได้เลย ไม่ต้องไปเน้นหนักในเชิงศิลปะ เพียงแต่มันเป็นข่าว มันก็ต้องครบว่า ใครทำอะไร ที่ไหน มีไตเติ้ล มี insert ไม่ใช่ถ่ายแต่เจ้านายอย่างเดียว มันก็ต้องมีภาพแทรก ให้รู้ว่าท่านไปตรงนี้ ไปทำอะไร

มันจะมียากตรงที่ว่า ตอนนี้สื่อมวลชนเยอะ มันต้องแย่งกันถ่าย แต่เขาไม่สามารถจะขวางเราได้ เรายืนหน้าเขาได้ แต่เขากับเรา มันเพื่อนร่วมอาชีพ เราก็ต้องเกรงใจเขาบ้าง เราถ่าย ๆ ไปให้เสร็จ พอได้ส่วนที่ต้องการแล้วก็หลบไปอย่าไปยืนขวางเขา บางคนไม่ได้ถ่ายแต่ไปยืนขวางเขา ก็โดนหมั่นไส้เอา มันก็ไม่สมควร แล้วพวกนักข่าวสายวังนี่ก็คุ้นเคยกันทั้งนั้น เป็นรุ่นน้องบ้าง เพื่อนบ้าง

ตอนที่คุณพูนศักดิ์ทำงานที่นี่ต้องล้างฟิล์มเองหรือเปล่า

ไม่ต้องล้างแล้ว ที่ล้างเองนั่นเป็นฟิล์มขาวดำ สมัยช่อง ๔ บางขุนพรหม

ช่วงที่ทำงานอยู่ที่นี่ มีเพื่อนร่วมรุ่นเช่นใครบ้างคะ

คุณประสาทพร คุณทศพล คุณถาวร คุณพูลศักดิ์ คุณธงชัย และ คุณจำนงค์ เฉลิมแดน เสียชีวิตแล้ว คุณตี๋ สุนันท์ นี่ไม่ค่อยได้ถ่าย แต่จะเป็นคนบรรยาย และถ่ายภาพนิ่ง จะไปเก็บเบื้องหลังพวกโครงการอะไรต่าง ๆ จะเป็นหัวหน้าชุดไป ส่วนใหญ่คุณตี๋จะไปทำโครงการพระราชดำริ ไปขอช่างภาพทีวีไป

หมายถึงการถ่ายทำความคืบหน้าของโครงการในพระราชดำริ เช่น พรุโต๊ะแดง ดอยอ่างขาง ฯลฯ อย่างนี้หรือคะ

ใช่ ถ่ายความคืบหน้า แต่ผมเสียดายว่า ได้แต่ความคืบหน้า แต่ไม่ได้เรื่องราวที่มันจบ คือโครงการต่าง ๆ จะยาวเป็น ๕ ปี ๑๐ ปี ๒๐ ปี เราถ่ายอะไรได้ก็เอาไว้ก่อน เช่น เราถ่ายตอนเริ่มต้น วางศิลาฤกษ์ และความเป็นมาที่ทำโครงการพวกนี้ เหมือนกับมีหัว มีตรงกลาง และตอนจบ แต่ผลพลอยได้จากโครงการพวกนี้ เราไม่มี และเราก็ไม่ได้ทำแบบถอยหลังไปดู คือตรงนี้ต้องเมค ว่าทำไมถึงทำโครงการนี้ ตรงนี้ คือมันไม่มีอารัมภบทน่ะ

อย่างในหลวง ท่านทรงประทับยืนอยู่บนเขา ประทับยืนอยู่ ๓ - ๔ ชั่วโมง ตอนนั้นยังไม่มีอะไรเลยนะ เราก็ไม่รู้ว่าท่านทรงคิดอะไร แต่ท่านรู้แล้วว่าตรงนี้ต้องสร้างเขื่อน เราก็จะมีภาพเฉพาะท่านประทับยืน ไม่มีอะไรเลย เราก็ต้องไปหาอะไรมาอารัมภบทว่าที่ท่านยืนตรงนี้ ก่อนหน้านี้เป็นป่าเป็นเขา และทำไมท่านมายืนตรงนี้ ต่อไปจะเป็นเขื่อนนะ แล้วก็กลายเป็นภาพแนวเขื่อน มีคนงานก่อสร้าง แล้วจะได้ภาพอีกทีตอนตามเสด็จฯ คือมันไม่ความต่อเนื่องของพัฒนาการ แล้วมันไกลมาก ต้องขึ้นเขา เข้าป่าอยู่ ๆ นึกอยากจะไปเก็บภาพความคืบหน้าของโครงการ ก็เป็นไปไม่ได้ ใครจะให้ไป ไปครั้งหนึ่ง ไปเอาภาพมาช็อตเดียว มันเป็นไปไม่ได้

ใจผมอยากจะเมคขึ้นมาว่า ตอนนี้ชาวบ้านยากจน ไม่มีเขื่อนนะ พอมีเขื่อนแล้วก็มีน้ำไหล นี่ต้องเมค ว่า ตอนไม่มีน้ำชาวบ้านต้องไปขุดบ่อน้ำ มันน่าจะทำได้ถึงขนาดนั้น

ปัญหาคือ เราคิดไปไกล แต่ทำไม่ได้ อย่างที่ผมว่า ผมอยากจะทำโครงการพระราชดำริให้มันจบเป็นเรื่อง ๆ อย่างที่ทีวีเขาทำ เป็นสั้น ๆ ก็ยังดี แล้วหนังพวกนี้จะไม่มีนะ แล้วประชาชนก็มายืมบ่อยด้วย ก็ไม่มีให้เขา

เป็นเพราะไม่ใช่นโยบายของหน่วยงานด้วยหรือเปล่าที่ไม่ได้เน้นการให้บริการ งานที่ทำจึงเน้นการถ่ายเพื่อบันทึกการเสด็จฯ ที่ต่าง ๆ มากกว่า

แต่ผมว่าประโยชน์มันน้อย อย่างสมัยก่อน ที่เราทำเป็นเรื่องเป็นราว เป็นรายปี คือวันประสูติ เมื่อก่อนเราทำ ตอนหลังเอกลักษณ์ เขาทำ เขาก็เลยตัดทางเรา แต่เขาก็ต้องเอาข้อมูลต่าง ๆ จากเรา

เคยเห็นหนังที่คุณแก้วทำ ที่ตามเสด็จฯ ๑๐ กว่าประเทศหรือเปล่า อันนั้นทำทั้งหมด ตัดต่อลงเสียง ที่เป็นหนังชุด อย่างน้อยเราก็ได้ทำเองเป็นเรื่องเป็นราว ตอนนี้ก็ไม่มี ขาดตอน บุคลากรทางด้านทำบทก็ไม่มี เครื่องไม้เครื่องมือก็ไม่มีแล้ว พอจะของบฯ ทำอะไรก็จะไม่มีให้ เพราะถือว่าไม่ได้ทำเป็นเรื่องเป็นราว ก็ถ่ายเก็บ ถ่ายเก็บ มันก็ล้นห้องอย่างนี้ เพราะเราเก็บต้นฉบับจริงทั้งหมด แต่เก็บทั้งหมด ซึ่งบางทีมันไม่ได้ใช้ประโยชน์อะไร มันไม่เป็นเรื่อง ถ้าตัดเก็บเฉพาะมาสเตอร์ อันไหนไม่ใช้ก็ทิ้งไป ภาพที่ไม่เหมาะสมก็ทิ้งไป มันก็จะไม่มากขนาดนี้ ตอนนี้จะมารื้อดู ก็ไม่ไหว ถ้าจะมาลงซีดี ลงเทป มันก็มากเกินไป ผมก็ยังคิดไม่ออกว่าจะทำอย่างไร

สัมภาษณ์ คุณพูลศักดิ์ มณีประสิทธิ์

วันที่ ๒๗ สิงหาคม ๒๕๔๕ ฝ่ายภาพยนตร์ส่วนพระองค์ สวนจิตรลดา

คุณพูลศักดิ์เข้ามาทำงานที่นี่ได้อย่างไร

พอเรียนจบเซนต์จอห์น ก็เป็นทหาร ๒ ปี อยู่กองการภาพ ของกรมการทหารสื่อสาร ก็ได้เรียนรู้เรื่องภาพยนตร์ อยู่ที่บางเขน

เลือกกองนี้เองหรือคะ

อา คือ คุณศุภรณ์ มณีประสิทธิ์ ทำงานอยู่ที่นี่ แล้วร.อ.ปาล ก็แนะนำว่าให้ไปฝึกที่กองนี้ คงจะมองเห็นแล้ว โดยเราก็ไม่รู้ตัว พอไปอยู่ก็ได้ความรู้เรื่องล้าง การจัดแสง สี เสียง การถ่ายการพิมพ์หนัง โพสิทีฟ เนกาทีฟ จบแล้วก็จะมุ่งไปเข้าช่อง ๕

ตอนเป็นทหารนี่ งานด้านภาพยนตร์คือต้องถ่ายทำอะไรบ้างคะ

เราต้องไปเป็นลูกมือช่วยถ่ายข่าวของทหารส่วนใหญ่ ได้ล้างหนัง มีหนังเข้ามาให้กองการภาพล้างประจำ สมัยก่อนเป็นหนังขาวดำอย่างเดียว เนกาทีฟ โพสิทีฟ พิมพ์ด้วย ยังเสียดายสูตรน้ำยาผสมที่ล้างฟิล์ม ไม่ได้จดเก็บไว้เลย นึกไม่ถึง สองปีออกมาก็มุ่งเข็มไปช่อง ๕

สมัยก่อนเงินเดือนทหารไม่เท่าไหร่ ไม่มีเหลือ แต่หัวหน้านี่ดีมากนะ เดือน ๆ หนึ่ง จะให้พิเศษได้จากการรับล้างภาพยนตร์ข้างนอก คนละ ๓๐๐ บาท ถือว่ามากแล้วนะสมัยนั้น หนังข้างนอกอย่างมวยเอกในรอบสัปดาห์ อย่างหนังของมิตร ชัยบัญชาที่ตก ฮ. เขาก็จะมาพริ้นท์ แล้วก็ก๊อปปี้ ๆ ออกไป จะมีหนังเข้ามาล้าง มาทำ ก็จะได้จากตรงนี้ เป็นส่วนแบ่งจากหัวหน้า

พอปลดออกมา อาเขาก็ถามว่าจะทำงานที่นี่ไหม ช่วงนั้นไม่มีงานอะไรก็ตอบตกลงมาทำ ประมาณกลางปี ๒๕๑๔ ก็ถือว่าดวงดี มีตำแหน่งว่างได้บรรจุเลย เป็นพนักงานจัตวา สตาร์ทครั้งแรกก็ ๕๔๐ นะถ้าจำไม่ผิด ดีใจมากได้เงินเดือน ๕๔๐ บาท ให้แม่หมด เรากินข้าวหลวง เพราะที่นี่เปิดโรงเลี้ยง ๓ มื้อก็อยู่ได้ ทำมาเรื่อย เข้ามานี่เราก็เข้ามาศึกษาอะไรต่าง ๆ เพราะถือว่าเราไม่ได้จบสายตรง ก็เรียนรู้จากคนเก่า ๆ แต่คนเก่า ๆ สายตรงช่วงนั้นไม่มีเลย มีคุณประสาทพรตามเข้ามา คุณทศพลตามเข้ามา คุณถาวรโอนย้ายเข้ามา พวกนี้สายตรง

เริ่มต้นเข้ามาทำอะไร

ฉายไฟถวาย ฉายไฟให้ทีวีข้างนอก ที่เข้ามาทำข่าวพระราชกิจบนตำหนัก แล้วก็ดูแล บริการหาน้ำ ของว่าง จนปัจจุบันก็คุมพวกนี้ด้วยคือดูแลนักข่าว ทำอะไรให้เรียบร้อย แล้วก็จัดฉายไฟ บันทึกเสียงพระราชดำรัสที่เวลามีคนเข้าเฝ้า ส่วนคนถอดเมื่อก่อนเรามีคนถอด แต่ตอนนี้เราส่งไปให้ที่สำนักราชฯ เป็นคนทำ

คนถอดเทปสมัยก่อนคือคุณต้น หรือเปล่า

ไม่ใช่ คุณต้นก็เป็นคนบันทึก คือเป็นหัวหน้า แต่ไม่ได้ถอด ต่อมาพอคนไม่พอเราก็เข้าไปเสริม ก็เริ่มเข้าประจำสมเด็จพระเทพฯ ตอนแรกก็ถ่ายคละ ๆ กัน ทุกองค์

ใครเป็นคนจัดสรรคนถ่าย

คุณศุภรณ์ คุณอา ถือว่าเป็นหัวหน้า เป็นคนเซ็นหนังสือ ต่อจากคุณศุภรณ์คือคุณต้น...แล้วเราก็มีออกต่างจังหวัด สมัยก่อนออกทุกพระองค์ของแต่ละภาค ไปหัวหิน เชียงใหม่ แล้วไปใต้ ไปอีสาน เริ่มแรก หัวหินกับเชียงใหม่นี่จะเป็นหลักเริ่มแรก แล้วก็เริ่มมาสร้างพระตำหนักที่นราธิวาส แล้วก็ที่ภูพาน ตอนนี้ก็จะวนเวียนออกตลอดยาว เริ่มโครงการโน้น โครงการนี้ ก็ถ่าย บันทึกเสียง ฉายไฟ ช่วยกันทำงานเป็นทีม ตอนหลังมาประจำ สมเด็จพระเทพฯ อยู่พักหนึ่งกับคุณทศพล ตอนหลังก็เปลี่ยนมาประจำสมเด็จพระราชินี กับคุณทศพล นานมากแล้ว

แต่ว่าจะละมือ ก็ยังมองหารุ่นหลังที่ขึ้นไปทำงานลำบาก ฝึกคนไม่ทัน คนน้อย ฝึกคุณบุญช่วยขึ้นมาได้คนหนึ่งว่าจะเอาไปช่วย คุณประสาทพรก็บอกขอให้ไปช่วยขบวนสมเด็จพระบรมฯ ก่อน แต่ตอนนี้เค้าก็ประจำสมเด็จพระเทพฯ ยังเหลืออีก ๒ คน ก็มองแล้วว่ายังไปไม่ได้

อย่างไรที่เรียกว่ายังใช้ไม่ได้

เวลาเราถ่าย แล้วเขาฉายไฟ ก็ลองกลับกันซะให้เขาถ่ายแล้วเราฉายไฟ สังเกตอากัปกริยาเขาเรียบร้อยเหมาะสมไหมต่อหน้าพระพักตร์ การเข้าการออกเป็นอย่างไร

การยืนดีไหม ถ้ายืนแล้วหันคุยกับคนนั้นคนนี้ ก็ต้องกระชิบ ๆ ไม่ต้องหันไปหันมา เราอยู่ในเครื่องแบบต้องสำรวม ถ้าคนนี้ยังไม่ได้ก็ยังไม่เอาขึ้นไป ถ้าลอง ๒ – ๓ ครั้งก็ยังใช้ไม่ได้ก็ยังไม่เอา

แสดงว่ากริยามาก่อนฝีมือ

ฝีมือไม่เป็นไร ยิ่งถ้าเป็นกล้องออโต้ จะบอกว่า คุณจัดภาพให้ดีเท่านั้นเอง หน้ากล้องไม่ต้องไปห่วง แสงไม่ต้องไปห่วง หาระยะชัดให้ได้อย่างเดียว ไม่เหมือนสมัยก่อนที่เป็นแมนวล ถ้าเสียก็เสียเลย ถ้าดีก็ดีเลย ลำบาก แต่เดียวนี้วิทยาการมันดีขึ้นเยอะ ง่ายเข้า

งานแบบไหนเป็นงานยาก

ก็ไม่มีอะไรยาก ถ่ายง่าย งานสบาย

ถ้าที่แคบ คนแยะ จะถ่ายยากไหมคะ

ไม่ลำบากนะ เราก็ดูว่าถ้าด้านนี้คนเยอะเราก็เลี่ยงไปอีกด้านหนึ่ง ตอนแรกเรารวมกลุ่มกันอยู่ แต่พอใกล้เวลาจะถึงก็เลี่ยงไปอีกด้านหนึ่งที่ไม่มีคน เราดูแล้วว่ามุมนี้จะได้ภาพที่ดี แล้วเราก็ไปรวมกลุ่ม ถ้าช่วงนี้ท่านประทับอยู่นาน เราก็รอถ่ายตอนที่ช่างภาพอื่นเขาออกไปแล้ว เพราะเราเป็นช่างภาพส่วนพระองค์ เราก็ถ่ายได้ตามอิสระของเรา ไม่ต้องรีบ นอกจากสำคัญหรือด่วน ว่าท่านจะประกอบพิธีในช่วงเวลานี้ เราก็ต้องหามุมให้ดี

เวลาทำงานเราต้องสังเกตว่า ไปที่ไหน ไปทำอะไร ต้องดูหมายฯ ต้องไปดูสถานที่ล่วงหน้าว่าท่านมาตรงนี้จะทำอะไร เราควรจะอยู่ตรงไหน แล้วไปตรงไหน เดินออกทางไหน

ถ้าไม่มีหมาย อย่างเสด็จฯ แปรพระราชฐาน แล้วเสด็จเยี่ยมราษฎรนี่ เราก็ต้องถามว่าเดี๋ยวท่านจะไปทางไหนบ้าง พอรถพระที่นั่งจอด ท่านจะเดินทางไหน เยี่ยมราษฎรแถวเดียว แล้วต้องไปสำนักสงฆ์ ประเคน แล้วออกมาจากสำนักสงฆ์ แล้วก็ทรงงาน ฯลฯ เราก็ดู ก็ต้องกะว่าท่านมาเยี่ยมราษฎรนี่ ท่านจะถึงกี่โมง แสงจะพอไหมสำหรับโกดักโครม ถ้าไม่พอควรจะเปลี่ยนเป็น ๗๒๔๐ อะไรอย่างนี้ คือต้องวางแผนในการทำงาน ต้องเตรียมอุปกรณ์ให้พร้อม

พอเสร็จจากที่หนึ่งแล้ว จะไปอีกที่หมายหนึ่ง เราก็ต้องหารถไปดูจนได้ว่าที่หมายนี้ท่านจะทำอะไร จะทอดพระเนตรอะไร เราต้องวางแผนให้ดี

ก็ต้องขึ้นอยู่กับประสบการณ์ในการทำงานด้วยนะคะ

ใช่ ๆ แต่ถึงจะทำเป็นประจำ เมื่อเข้าพื้นที่ต้องดูทุกครั้ง ใช้ความเคยชินไม่ได้

นอกจากงานพระราชพิธี อย่างเมื่อคืนที่มี state visit อันนี้จะ fix ตายว่าไฟต้องเสียบทางนี้ เดี๋ยวจะมาทางนี้... อันนี้ต้องสังเกต จดจำ แต่เด็กของเราไม่สังเกตสิ่งต่าง ๆ อย่างที่ผ่านมาผมบอกว่า ผมจะปล่อยละนะ ผมก็เดินดู ใครจะอยู่ตรงไหน อยู่ตรงนี้ ถ้าคุณเสียบตรงนี้ แล้วคุณจะอยู่ตรงไหน คุณจะลากสายไปถึงไหม เข้าไปในห้องไม่ได้ก็ต้องเปลี่ยนมาเสียบตรงนี้ เมื่อเสียบตรงนี้ คุณต้องถอยไปอยู่ทางโน้น เพราะเดี๋ยวท่านจะเสด็จผ่านทางนี้ ก็ต้องดูให้เขาทำ ก็ยังไม่ดีเท่าที่ควร มันต้องดูว่าเอาใจใส่หรือเปล่า

เวลาออกต่างจังหวัดนี่สำคัญมาก จะต้องไปดูสถานที่ทุกแห่ง ถึงเป็นที่เก่าก็จริง แต่สถานการณ์ไม่เหมือนเดิม มันเปลี่ยนหมด ต้องไปดู เขาทำอะไร สร้างตึกเพิ่มขึ้นมา เพื่อให้ศิลปาชีพเข้าไปทำงานในตึกนี้ เราก็ต้องไปสังเกตว่า เวลานี้แสงพอไหม ต้องใช้ไฟหรือเปล่า ผมไปกับคุณทศพลนี่ ผมจะไปดูก่อนเลยว่า ตรงนี้ใช้โกดักโครม ตอนนี้ต้องใช้ ๗๒๔๐ เราต้องดูให้ช่างภาพเขาด้วย เพราะเราถือว่าช่างภาพเขาทำงานหนัก ต้องบอกเขาว่าต่อไปจะมีอะไร และจะต้องรีบขึ้นรถตอนไหน เพราะเราต้องออกหน้าขบวนตลอด แต่ก็สนุกดี เจอฝน เจออะไร

ตามเสด็จต่างจังหวัดตลอดทั้งปี แล้วครอบครัวเป็นอย่างไร

ก้าวเข้ามาแล้วก็ต้องทำ ครั้งหนึ่งส่งภรรยาเข้าโรงพยาบาล คลอดลูก แล้วเย็นนั้นก็ไปนราธิวาสเลย ยังไม่ได้เห็นหน้าลูกเลย ยังไม่คลอด อีก ๒ วันเขาโทรแจ้งว่าภรรยาไม่สบายมาก ให้รีบกลับด่วน เราก็บอกไปไม่ได้ ระยะทางสมัยก่อน ปี ๒๕๑๘ ค่ารถค่ารา เราก็ตาย พอดีมีเครื่องบินกลับ ก็กลับเครื่องบิน มาดูภรรยาอยู่ ๕ วัน เห็นหน้าลูกผ่านห้องกระจก พอภรรยาดีขึ้นแล้ว ก็กลับไปนราธิวาส มันหน้าที่นะ เข้าใจกันว่าเราทำงาน ก็ไม่มีปัญหาแรก ๆ ก็ไม่เข้าใจว่าทำไมเราต้องไปตลอด ก็ต้องอธิบาย

แสดงว่าเวลาออกต่างจังหวัดต้องไปเป็นคู่เผื่อฉุกเฉิน

คู่ครับ ถ่ายคนหนึ่ง ฉายไฟคนหนึ่ง อย่างพอผมกลับมาดูภรรยา อีกคนต้องทำหมดทุกอย่าง ทั้งฉาย ทั้งถ่าย ไม่เหมือนสมัยนี้ที่คุณประสาทพรเขามาทำเกลียวติดไฟกับกล้อง ถ้าผมคนเดียวก็ใช้ไฟพาดบ่า จัดไฟเสร็จก็ประคองกล้องมือหนึ่ง ฉายไฟมือหนึ่ง พอถ่ายเสร็จจะไขลานก็เอาไฟพาดบ่าต่อ แล้วก็ต้องจับไฟมือหนึ่ง ถ่ายมือหนึ่ง คือต้องช่วยตัวเอง

ส่วนพวกทีวี เราจะอาศัยเขาไม่ได้ เพราะเขาใช้แสงน้อย เราใช้แสงมาก ต้องมีไฟ แล้วก็ต้องดูว่างานนี้มีพระราชดำรัสไหม ก็ต้องเตรียมเทปไปอัดด้วย

อย่างเวลาสมเด็จพระบรมฯ ตามเสด็จฯ สมเด็จพระราชินี เวลาท่านเข้าทรงงาน จะต้องถวายไฟเพิ่มให้ท่านทอดพระเนตรชาร์ทที่เขาถวายคำอธิบาย ท่านจะไม่เห็นจะต้องใช้ไฟของเรา

ไฟมันแรงมากนะคะ

แรงมากครับ ๔๐๐ วัตต์ ๓๖ โวลด์ เวลาไฟอยู่ห่าง ท่านจะทรงเรียกเลย ไฟฉายอย่าให้เข้าพระเนตร ให้ฉายไปที่ชาร์ท พอไฟหาย ท่านจะชายพระเนตรแล้ว องครักษ์เขาจะรู้ จะดันเราเข้าไปฉาย

ช่วยเล่าเรื่องคุณศุภรณ์ให้ฟังหน่อยซิคะ เข้ามาทำได้อย่างไร

ไม่ทราบว่าเข้ามาเมื่อไหร่ อย่างไร แต่แกเข้ามาถ่ายรุ่นคุณแก้ว รุ่นแรก ก็มีคุณสุนันท์ คุณสดสุข คุณพชร คุณสมบัติ คุณสนิท คุณมานิตย์ เข้ามารุ่นไล่ ๆ กัน คุณธีรนันท์นี่มาทีหลัง คุณสงวนอีกคน ได้ข่าวว่าเสียชีวิตไปแล้ว ฝีมือดีมากเลย เคยได้รางวัล เขาถ่ายภาพประกวด จบเทคนิคกรุงเทพมา รุ่นคุณสุนันท์

ตอนคุณพูลศักดิ์เข้ามาทำ พ.ศ. ๒๕๑๔ ใครเป็นคนดูแลส่วนภาพยนตร์

ถ้าจำไม่ผิด คุณขวัญรักษาการแทนคุณแก้ว ที่ตามเสด็จทูลกระหม่อมหญิงใหญ่ไปเรียนที่อเมริกา คุณขวัญรักษาการ พอคุณแก้วกลับมาก็มานั่งที่ภาพยนตร์อยู่พักหนึ่ง แล้วก็ไปคุมกองคลัง

คุณแก้วกลับมาแล้วยังถ่ายอยู่ด้วยหรือเปล่า

ไม่ได้ถ่ายแล้ว มาคุมเฉย ๆ ตอนผมเข้ามาทำงาน ปี ๒๕๑๔ นี่ เป็นคุณขวัญที่เซ็นผ่านให้เข้าทำงาน เป็นผู้บังคับบัญชา คุณแก้วไม่อยู่ กลับมาก็ไปกินตำแหน่งที่กองคลัง แล้วคุณขวัญก็ดูแลตั้งแต่บัดนั้น แล้วคุณใหม่ก็เป็นผู้อำนวยการกอง ส่วนคุณขวัญก็เป็นผู้ควบคุมอีกที

ตามเสด็จแต่ละที่ มีความยากลำบากต่างกันอย่างไร

เหนือก็ลำบากไปอีกแบบ ต้องขึ้นเขาลงห้วย ใช้กำลังเดินเยอะ ใต้นี่ต้องผจญกับฝน ๑๐ วันเปียกเสีย ๗ วัน

สภาพอากาศมีผลต่อการถ่ายและการดูแลกล้องบ้างไหม

ต่างครับ ถ้าเป็นกล้องต้องหยุด เพราะมันจะช็อตได้ เพราะฝน ส่วนความชื้นนี่จะทำให้เลนส์แย่ เป็นฝ้า ถ้าเอากล้องแคนนอนไปตามเสด็จภาคใต้ต้องหาทาง คือถุงพลาสติก เอามือสอด เจาะรูเฉพาะเลนส์ออกมาถ่าย ถ้าเป็นเลนส์ซูมก็ต้องเจาะให้โผล่มาเฉพาะเลนส์ อย่าให้น้ำลงถ่านอย่างเดียว เดี๋ยวมันช็อต

สัมภาษณ์ คุณมานิตย์ รอดบุญ

วันที่ ๑๕ กรกฎาคม ๒๕๔๕ ที่บ้านพักในบริเวณแล็บอริยภาพ ถ.อรุณอัมรินทร์ กรุงเทพฯ

จุดเริ่มต้นการเข้าไปเป็นช่างภาพยนตร์ส่วนพระองค์

เริ่มตั้งแต่สมัยคุณพ่อ (คุณสังเวียร รอดบุญ) คือสมัยนั้นในหลวงท่านทรงมีพระราชโอรส พระราชธิดาเล็ก ๆ แล้ว ก็ทรงเปิดโรงเรียนจิตรลดา เวลามีงานโรงเรียนมีเล่นละคร ร้องเพลง ฯลฯ ในหลวงทรงมีพระราชประสงค์ให้ถ่ายเป็นภาพยนตร์เสียง ซึ่งเวลานั้นยังไม่ค่อยมีใครทำ พอดีคุณพ่อผมสั่งซื้อกล้องถ่ายหนังเสียงเข้ามา กล้อง AURICON ๑๖ มม. แบบซิงเกิลซิสเต็ม คือถ่ายอัดเสียงในตัว คุณพ่อผมเคยทำหนังไทยเรื่อง “รอยไถ” แล้วก็ “กาหลง” พ่อผมถ่ายเอง ล้างเอง หนังขาว-ดำ ก็พอได้สตางค์ คุณพ่อผมก็สั่งกล้องเข้ามา จะทำหนังเสียง เวลานั้นวงมันแคบ ก็เป็นที่รู้กัน แรกเริ่มเลยจอมพลสฤษดิ์ก็ให้ไปถ่ายข่าวแถลงการณ์ เวลาจะตัดสินประหารชีวิตใคร เป็นหนังข่าวออกทีวีก่อน ...ที่พูดว่า “ข้าพเจ้ารับผิดชอบแต่เพียงผู้เดียว” นั่น พ่อผมเป็นคนถ่ายทั้งนั้น เข้าไปตั้งกล้องถ่ายกันจะไปวิ่งถ่ายไม่ได้ กล้องหนักมาก แล้วยังพ่วงแอมพริฟายเข้าไปอีก ผมก็เป็นซาวด์แมน พ่อสอนให้ ตอนนั้นผมยังเป็นนักเรียนอยู่เลย ทีนี้ก็เป็นที่รู้ไปถึงพระเนตรพระกรรณ ในหลวงทรงโปรดให้พ่อผมเข้าไปถ่ายหนังเสียง พระราชโอรส พระราชธิดาของท่านเวลามีงานโรงเรียน เล่นละคร เป็นหนังมีสีมีเสียง ต้องเริ่มกันใหม่ ต้องเทสต์กันวุ่นวายแล้วส่งไปล้างเมืองนอก

ตอนนั้นภาพยนตร์ส่วนพระองค์มีหรือยัง

มีแล้ว แต่มีคุณแก้วคนเดียวก็วิ่งตามพระองค์ตลอด

ที่คุณพ่อคุณมานิตย์เข้าไปทำ ถ้ามีโรงเรียนจิตรลดาแล้วน่าจะหลังจากปี ๒๔๙๘

ครับ ก็ไปอยู่หลายเที่ยว ได้ถ่ายทุกพระองค์น่ะ พูดง่าย ๆ ท่านทรงเห็น ก็มีรับสั่งกับพ่อผมว่าถ้าลูกโตแล้วให้เข้ามาทำงานกับฉัน ผมก็ยังเรียนไม่จบนะ ผมเรียนวิชาช่างภาพที่เทคนิคกรุงเทพ พอจบก็เลยได้เป็นคนแรกที่เข้าไปทำงาน แล้วตอนหลังก็มีเด็กเทคนิคเข้าไปอยู่แยะ

เข้าไปแบบเป็นข้าราชการ หรือไปเป็นช่างภาพยนตร์เฉพาะกิจเลย

ก็ฝากตัวนะ เพราะผมได้อนุปริญญา ไม่ได้ชั้นตรี เข้าไปอยู่ท่านก็ทรงสงสารก็ให้เงินท้ายพระที่นั่ง ตำแหน่งจัตวาโท สังกัดโยธา เพราะตำแหน่งในวังไม่มี เลยไปสังกัดโยธา สำนักพระราชวัง เราได้ ๔๕๐ ท่านก็ให้อีก ๓๕๐ เพราะชั้นตรีตอนนั้นได้ ๗๕๐ เพื่อให้ได้เท่าตำแหน่งชั้นตรี แล้วก็ทำอยู่ ๒ - ๓ ปี แล้วเขาก็เลื่อนให้

หน้าที่หลักของการเป็นช่างภาพยนตร์ส่วนพระองค์

ก็ เวลามีคนเข้าเฝ้า ...คือผมเข้าไป มันไม่มีใครทำ คุณแก้วท่านคนเดียว ถ่ายโกดักโครม อย่างอื่นท่านไม่ทำ ผมไปก็ไปถ่ายออกทีวี เพราะสมัยก่อน ทีวีต้องมาขอเรา ผมก็ถ่ายสำหรับพระราชทานออกทีวี ตอนนั้นมีสองช่อง ช่อง ๔ กับช่อง ๗ (ช่อง๕ ปัจจุบัน) ผมถ่ายแล้วก็ล้างเอง ต้องพิมพ์ก๊อปปี้เองด้วย เป็นขาว-ดำ ตอนนั้นก็มีเครื่องล้างพร้อมหมด

ทำไมทีวีเขาไม่ไปถ่ายเอง

ตอนหลังถึงให้ทีวีเข้าไปถ่าย ช่วงแรก ๆ ยังไม่มี ต้องออกมาจากพระราชสำนัก เพราะเรามีหมายกำหนดการ อย่างคุณอาณัติ บุนนาค ก็ทำงานอยู่ด้วยกันแต่แกเป็นหัวหน้าฝ่ายภาพนิ่ง คนก็ต้องมาขอภาพจากแก ตอนหลังก็เลยทรงรับสั่งให้แจกเลย แล้วต่อมาก็โปรดฯ ให้ทีวีเข้ามาถ่ายได้เอง ผมทำอยู่สัก ๓ ปี ทีวีทุกช่องก็เข้ามาถ่าย คือเมื่อก่อนเราต้องทำแจก แล้วก็ต้องพิมพ์สคริปต์ให้ด้วย ส่วนมากคือมีคนเข้าเฝ้า ก็ต้องเขียนคำบรรยายเอง แต่มันก็นิดหน่อย เพราะมีหมายอยู่แล้ว ก็เขียนตามหมาย พอถึงเวลาก็ดูว่าใครเข้าเฝ้า

งานของคุณมานิตย์นี่คือ ถ่ายทั้งในวัง และตามเสด็จฯ นอกวังด้วย

ครับ คือข้างในนี่ใครถ่ายไม่ได้อยู่แล้ว เราต้องถ่ายเอง แต่ข้างนอกนี่ใครถ่ายก็ได้ แต่เราก็ต้องถ่ายเก็บไว้ด้วย เมื่อกลับมาก็ต้องล้าง ตัดต่อ (เฉพาะฟิล์มขาวดำ) ส่วนฟิล์มสีนี่ส่งล้างเมืองนอกหมด แล้วก็ทำสคริปต์ พิมพ์ฟิล์มอีก ๑ ชุดให้ช่อง ๗ ส่วนฟิล์มต้นฉบับให้ช่อง ๔ เป็นฟิล์มรีเวอร์ซัล ไม่ใช่เนกาทีฟ ก็ให้คนละช่องเลย เสร็จแล้วเขาก็จะส่งคืนมา แต่เราก็ไม่ค่อยได้เก็บ เพราะว่าพระราชกรณียกิจช่วงนั้น จะเป็นลักษณะคนเข้าเฝ้า ไม่ค่อยมีอะไรมาก

แสดงว่าไม่ได้เข้มงวดเรื่องการส่งฟิล์มคืน

ไม่เข้มงวด คืนเท่าไหร่ก็เท่านั้น เป็นฟิล์มพระราชทาน

สมัยนั้น นอกจากนายแก้วขวัญ คุณมานิตย์ แล้วมีช่างภาพร่วมรุ่นอื่น ๆ อีกไหม

ก็มีคุณพชร คุณพชรจะเข้า ๆ ออก ๆ เป็นข้าราชบริพารเก่า คนนอกไม่ค่อยมี คนเก่าก็จะช้า ๆ มีผมเข้าไปก็ไฟแรงอยู่คนเดียว จบมาใหม่ ๆ ก็อยากจะทำนู่นทำนี่ จัดอะไรต่ออะไร แล้วก็เหนื่อยเองน่ะ หาเรื่อง ...

สำนักงานก็ยังอยู่ที่เดิมใช่ไหม

ใช่ตรงนั้นหล่ะ แล้วก็เพิ่งมาทำที่เก็บ มีแอร์ มีเครื่องกันชื้น เมื่อก่อนไม่มี ตอน

ผมอยู่ก็จะพยายามให้มี แต่มันไม่มีงบ เพราะโดยมากจะเป็นเงินส่วนพระองค์ของในหลวง

สมัยนั้นคงยังไม่ได้เป็นฝ่ายอย่างสมัยนี้

เป็นส่วนครับ ภาพนิ่งก็อีกส่วนหนึ่ง ก็ขึ้นกับกองมหาดเล็กหมด

คุณมานิตย์ทำงานอยู่นานแค่ไหน

๕ ปี

ที่ลาออกมาเพราะอะไร

ที่ออกมาก็ไม่ได้กราบบังคมทูลลาท่านล่ะนะ เพราะถ้าท่านถามก็ทูลท่านไม่ได้แน่ ถ้าท่านถามว่าเราออกมาทำไม เสร็จเลย และเพราะตอนนั้นคุณพ่อก็แก่แล้ว แล้วก็กำลังจะย้ายจากสี่กั๊กมาที่นี่ด้วย แล้วตอนนั้นจังหวะมันดี คือตอนที่อยู่สี่กั๊ก คุณสรรพสิริอาศัยอยู่ชั้นบน เป็นสำนักงานภาพยนตร์โฆษณา ผมก็มองเล็งไว้แล้วว่าทำโฆษณามันน่าจะได้สตางค์ แล้วพอคุณสรรพสิริจะย้ายไปอยู่เทเวศน์ ผมก็ลาออกมา พอออกมาผมก็เคว้งคว้างนิดหน่อย แต่พอมาจับจุดมาทำโฆษณานี่ ก็บูมมาก ได้ทำงานเยอะมาก เรียกว่า ๙๕ % ของหนังโฆษณาทางทีวีนี่ผมถ่ายอยู่คนเดียว

ผมถ่ายให้เชลล์ ให้ดีทแฮล์ม ให้แฟ้บ บรีส ทุกยี่ห้อ ฝรั่งกำกับผมได้ อย่างคุณรัตน์ (เปสตันยี) ท่านเป็นผู้ใหญ่ ใครจะไปกล้า ผมมันเด็ก พวกฝรั่งเข้ามาเขาก็ใช้ได้ เราไม่มีการขัดขืน จะเอาเงินอย่างเดียว แล้วเราเร็ว ข้อได้เปรียบคือเราเร็ว ถ่ายเช้า เย็นได้เลย แล้วล้างเอง พิมพ์เองหมดทุกอย่าง ตัดต่อคืนนั้น สู้ เพราะออกมาแล้วมันจะอายเขา ใคร ๆ เขาก็ด่า อยู่ในวังดี ๆ ออกมาทำไม

ตอนนั้นถ่ายเป็น ๑๖ มม. หมด

๑๖ มม. หมด ฟิล์มส่วนพระองค์ก็เป็น ๑๖ มม. ทั้งนั้น มี ๓๕ มม. เป็นของยูซิส ที่ถ่ายเรื่องมโนราห์ นั่นผมก็ถ่าย แต่ผมถ่าย ๑๖ มม. กับนายแก้วขวัญสองคน ยูซิสเอา ๓๕ มม. มาช่วย

บัลเล่ต์เรื่องนี้ในหลวงท่านก็ทรงกำกับเองเลย ท่านเสด็จฯ ไปทุกคืนที่ซ้อม เป็นเพลงพระราชนิพนธ์ของพระองค์ท่าน และคนเล่นก็เป็นชั้นพระราชวงศ์ทั้งนั้น เล่นที่สวนอัมพร แต่ผมไม่ได้อยู่วันโชว์จริง ถ่ายเฉพาะตอนซ้อม มีการบันทึกเสียงด้วย ก็ถ่ายสองกล้อง ซื้อเสียง AURICON แบบของคุณพ่อน่ะ เอาอย่างใหญ่เลย ๔๐๐ ฟุต ตอนหลังนี่ผมก็ถ่ายถวาย เพราะว่าพระองค์ท่านโปรดให้ถ่ายเวลามีพระราชดำรัสตอนปีใหม่ออกทางทีวี

หนังสมัยก่อน ๆ ก็เสียไปเยอะ จากที่สอบถามจากคนที่ดูแลอยู่ในปัจจุบัน

เพราะไม่มีใครรู้เรื่อง คือหนังนี่กลัวอย่างเดียวคือความชื้น ความร้อนอะไรไม่เกี่ยว ถ้าชื้นนี่เสร็จแน่ ร่อนเลย แล้วก็เน่า เหม็นด้วย และหนังของเรา ถ้าหากเป็นหนังที่ส่งล้างเมืองนอกจะดีกว่า สียังอยู่ เพราะล้างเต็มที่ ของเรานี่บางทีมันล้างลวก ๆ จะเอาเร็ว

คุณมานิตย์เข้าไปทำพ.ศ. อะไร

ในหลวงพระราชทานน้ำสังข์ แต่งงานผม พ.ศ. ๒๕๐๖ หลังจากผมทำงานมาได้ ๒ ปี

พ.ศ. ๒๕๐๔ ...อยู่ ๕ ปีก็ถึง ๒๕๐๙..ตอนที่เข้าไปทำนี่คือเปลี่ยนมือกับคุณพ่อ หรือเข้าไปทำด้วยกัน

ผมจบมา ก็มาบวชปีหนึ่ง แล้วพ่อก็บอก เข้าไปไหม นายแก้วขวัญเขาอยากได้แก ผมก็เอ้า ลองดู คุณพ่อผมไม่ได้ทำประจำ คุณพ่อผมทำร้านอยู่ที่ถนนตรีเพชร ต่อมาไฟไหม้ ในหลวงท่านทรงทราบ จึงพระราชทานเงินมาให้ ๒๐,๐๐๐ บาท

ท่านโปรดพ่อมาก พ่อเป็นคนไทยน่ะ ซื่อ ๆ ขยันทำงาน หลาย ๆ เหตุผลนะ พูดพะย่ะค่ะ อะไรไม่เป็น ก็ครับไปเรื่อย คือเชยน่ะ

แล้วคุณพ่อเข้าไปทำงานถวาย....โดยผ่าน....

ก็ไปกับผมนะ คือผมก็เป็นคนทำเสียง พ่อก็เป็นคนถ่าย ต้องไปตั้งขาตั้ง กล้องออริคอนมันหนัก ยกถ่ายไม่ได้

อ้อ เพราะว่ามีกล้องบันทึกเสียง

ใช่ บันทึกเสียงนี่เลยได้เข้าไป เพราะว่ายังไม่มีใครทำ ก่อนนี้คุณพ่อเป็นลูกน้องห้าง The new far-eastern radio ตรงสามยอด เป็นห้างขายวิทยุ เครื่องเสียง เครื่องฉายหนัง พ่อเป็นช่างซ่อมสร้างอะไรได้หมด ต่อมาห้างนี้ทำหนัง “องคุลีมาน” ต้องไปถ่ายที่อินเดีย พ่อก็ไปด้วย ก็เกิดแผนกล้างหนังขึ้นมา เลยมีแผนกภาพยนตร์ ก็ทำสักพักแล้วพ่อก็เลยออกมาทำเอง มาตั้งร้านรับล้างหนัง ร้านถ่ายรูป ตอนนั้นก็ยังมีคู่แข่งนะอย่างร้านของคุณฟื้น อยู่แถวโรงหนังเอ็มไพร์

แล้วชื่ออริยภาพนี่มาอย่างไร

พระวัดสามปลื้มท่านตั้งให้ ไม้ที่แกะเป็นชื่อป้ายผมยังเก็บมา...ก็เสียดายนะ คุณพ่อเป็นคนสู้ เชย แล้วสู้ ทำทุกอย่างที่จะให้เกิดรายได้

กลับไปที่ภาพยนตร์ส่วนพระองค์ ช่วงที่คุณมานิตย์ทำงานอยู่ได้ตามเสด็จไปต่างประเทศบ้างหรือเปล่า

ก็ทุกประเทศเลยในช่วงแรก ๆ แต่ตอนหลังก็แบ่งให้คนอื่นไปบ้าง

ในหลวงท่านทรงถ่ายเองด้วยใช่ไหม

ท่านถ่ายเองด้วย แต่ตอนผมนี่ก็น้อยแล้วนะ ท่านจะไปถ่ายภาพนิ่งเสียเป็นส่วนมาก

เรื่องถ่ายภาพยนตร์นี่ ท่านเคยมีพระราชกระแสรับสั่งอะไรกับคุณมานิตย์บ้างไหม

ท่านทรงมีพระราชอารมณ์ขันเยอะ วันหนึ่งผมกำลังจะถ่ายงานมีผู้เข้าเฝ้าฯ พอท่านเสด็จฯ ลงมา ท่านทรงชี้ที่ผม ตรัสว่า นี่ วันนี้ต้องถ่ายให้ over ไปอีก step หนึ่งนะ เราก็สงสัย เอ๊ะ คราวที่แล้วเราถ่ายไปก็ดูดีนี่ ทำไมท่านตรัสอย่างนี้ พอเข้าไปเห็นคนมาเข้าเฝ้า ปรากฏว่าดำปี๋ มาจากแอฟริกา

ผมอยู่มา ๕ ปี ได้มีโอกาสรับพระราชกระแสรับสั่งจากท่านสัก ๓ ครั้งเท่านั้นเอง ไม่รู้จะกราบบังคมทูลเรื่องอะไร โดยมากจะโดนดุว่าเป็นช่างภาพเยอรมัน ทีแรกก็ไม่เข้าใจ นึกว่าทรงตรัสชม เพราะช่างภาพเยอรมันจะต้องเก่ง ตอนหลังมารู้ว่าไม่ใช่ มีคนเล่าให้ฟังว่า ตอนที่ท่านเสด็จเยอรมัน ท่านจะเข้าบรรทมอยู่แล้ว ช่างภาพเยอรมันยังปีนกระไดขึ้นไปถ่ายท่านอยู่เลย

เรานี่มันไฟแรงน่ะ คือสมเด็จย่าท่านโปรดฯ ให้ตามเสด็จเข้าไปในป่ากับท่านด้วย ผมก็วิ่งดักหน้าดักหลัง คือธรรมดา “ตามเสด็จ” คือ “ตามเสด็จ” เราไปดูก็ไม่ค่อยแฮปปี้ เห็นรถตามหลังกันเป็นขบวน เราอยากจะถ่ายรถวิ่งเข้ามามั่ง เวลาท่านไปทรงยิงปืนที่กาชาด ผมก็ไปยืนดัก ท่านชายพระเนตรแล้วเราก็ไม่รู้เรื่อง นี่หาเรื่องตาย (หัวเราะ)

สมเด็จย่าท่านกลิ้งลงมาจากเขา เราก็ถ่าย แหมคิดว่ามันสวยมาก ท่านก็ชี้หน้าแล้วตรัสว่า ช่างภาพเยอรมัน เรานึกว่าท่านชม ก็ไปถามคุณแก้ว คุณแก้วบอกว่า มันไม่มีมารยาท ท่านว่า ท่านว่าเจ็บ แล้วยังต้องให้เราไปคิดอีก แหมฟังครั้งแรกภูมิใจเหลือเกิน

สมเด็จย่าท่านเก่งนะ ปีนเขา ในหลวงท่านก็แข็งแรง ผมตามเสด็จฯ นี่หอบแฮ่ก แล้วก็โดนท่านด่าด้วยสายพระเนตรหลายที ผมเดินตามไม่ทัน มันเหนื่อย เรายังหนุ่มนะ มีกินเหล้ากันบ้าง แบกกล้องด้วย

สมัยก่อนท่านเสด็จประพาสเยอะ ไปเชียงใหม่... ผมแต่งงานวันที่ ๒๖ กรกฎา แต่งเสร็จก็ขึ้นเชียงใหม่เลย ก็ไปอยู่เชียงใหม่ ๓ เดือน ภูพิงค์ยังสร้างไม่เสร็จ กำลังสร้าง เสด็จฯ หัวหิน วังไกลกังวลครั้งหนึ่ง ๓ เดือน ต้องตามเสด็จตลอด

วันหนึ่งเกิดไฟไหม้ที่สวนมะลิ ผมเคยตามเสด็จใกล้ชิดที่สุด ท่านเสด็จฯ มากับ

องครักษ์ แล้วเรียกผมให้ขึ้นรถพระที่นั่งไปเลย นั่งที่พื้นรถ ท่านจะให้ถ่ายภาพยนตร์ เราก็เอากล้องไป แต่ก็ไม่มีโอกาสได้ถ่าย มุมมันไม่ได้ จะถ่ายอย่างไร ท่านก็ประทับอยู่ ท่านทรงขับเองด้วย เป็นตอนกลางวัน ท่านเสด็จฯ ไปทอดพระเนตรเป็นการส่วนพระองค์ แต่วิ่งไปรอบเดียวคนก็เห็นแล้ว ก็เลยไม่ได้ถ่าย ไม่รู้จะถ่ายอย่างไร คือถ่ายในรถมันก็มืด แล้วเรานั่งอยู่กับพื้น

เกี่ยวกับการทำงาน ในหลวงท่านทรงเน้นเรื่องอะไรเป็นพิเศษ

เรื่องประหยัดนี่แน่นนอนอยู่แล้ว ท่านประหยัดจริง ๆ ไม่ค่อยมีอะไร ส่วนมากก็ใช้สายพระเนตรเอานะ ท่านไม่ตรัสเลย

ผมเคยได้บทเรียนเรื่องถ่ายคนเข้าเฝ้าเป็นคณะ เราก็อยากเอาใจคนมาเข้าเฝ้าฯ เขาอยากจะออกทีวี เราก็ถ่ายให้เห็นเกือบทุกคน พอออกทีวีมันก็โดดกันใหญ่ เห็นคนนี้ปุ๊บ ตัดมาคนนี้ปั๊บ มันก็ปุบปับปุบปับ จริง ๆ มันแค่ถ่ายเป็นเหตุการณ์รวม ๆ คนอื่นไม่ต้องไปถ่ายหรอก ถ่ายคนแรกเท่านั้นก็พอ แต่มันรู้จักกันทั้งนั้น ส่วนมากมาก็อยากให้ถ่าย ไอ้เราก็เสีย ก็รู้เหมือนกัน ก็โดนตำหนิ แค่ดูสายพระเนตรท่านก็รู้แล้ว ไม่ต้องให้ท่านออกพระโอษฐ์

ท่านเคยเสด็จเข้าไปทอดพระเนตรที่แผนกหรือไม่

เมื่อก่อนท่านเคยเสด็จฯ มา แต่นานมากแล้วนะ ท่านลงมาแบบไพรเวท ลงมารับสั่งอะไรนายแก้วขวัญสักอย่าง เจ้าฟ้าชายฯ จะเสด็จฯ ลงมาบ่อย ชอบเล่นกับคุณเป็ด เปรมินทร์ ส่วนเวลาตัดต่อ ท่านคงรับสั่งผ่านคุณแก้วมาอีกที ไม่เคยมากำกับดูแล แต่ตอนถ่ายมโนราห์ท่านทรงกำกับเอง

หนังที่ถ่าย ท่านได้ทอดพระเนตรไหม

ทอดพระเนตรครับ จะจัดฉายถวายที่โรงเรียนจิตรลดา ทุกวันพุธมีหนังฝรั่งฉาย ท่านทอดพระเนตรกับข้าราชบริพารตอนเย็น ๆ หลังจากทรงแบดมินตันแล้ว ส่วนหนังไทยที่เข้าไปฉายก็ยกเครื่องไปตั้งข้างล่าง ภาพยนตร์ส่วนพระองค์ก็เอาเครื่องไปตั้งข้างล่าง ภาพยนตร์ส่วนพระองค์นี่ทอดพระเนตรเป็นบางเรื่อง นายแก้วขวัญเป็นคนจัดถวาย หรือท่านจะรับสั่งเอง อันนี้ผมไม่รู้

หนังชุดที่ออกฉายให้ประชาชนทั่วประเทศดู นี่ท่านทอดพระเนตรก่อนหรือเปล่า

คิดว่าคงจะทอดพระเนตรก่อน

คุณมานิตย์ต้องไปบรรยาย ตามหนังไปตามจังหวัดต่าง ๆ ด้วยหร่อเปล่า

ไป แต่เราดีกว่าหนังขายยานะ เราจะโก้หน่อย เพราะผู้ว่าฯ มาต้อนรับ ผมก็

ไปกับคุณพชร และคุณอะไร นานมากแล้ว ผมจำชื่อไม่ได้

ตอนนั้น ระบบเลขรหัสบุคคลเกิดขึ้นหรือยัง

ไม่มี นี่มาทำทีหลัง มีคุณต้น (คุณต้น คงเจริญ) ตอนหลังแกก็เหนื่อย จนลาออกไป คุณต้นนี่ตอนอยู่ยังเป็นจัตวาตรี แล้วแกก็ไต่ขึ้นมา แกอยู่สารบรรณมาตลอด แล้วแกก็ใช้ง่าย ใคร ๆ ก็ใช้ พอหลุดจากคุณแก้วคุณขวัญใช้ แล้วแกก็อาจจะไม่แฮปปี้ ยิ่งทำยิ่งโดนด่า คนทำงานมากก็ผิดมาก คนที่ไม่ทำอะไร สบาย

คุณขวัญแก้วนี่จะคุมภาพนิ่งใช่ไหม

เดี๋ยวนี้ท่านคุมหมดแล้ว เมื่อก่อนคุณขวัญอยู่สถานีวิทยุ อ.ส. ตอนผมอยู่ คุณอาณัติ เขาเป็นหัวหน้าภาพนิ่ง

สมัยก่อนอุปกรณ์ที่เสีย ทำอย่างไร ส่งซ่อม หรือสามารถซ่อมกันได้เอง....

ตัวไหนเสียก็เก็บ ผมเองก็อยากจะซ่อม แต่ว่ากลัวมีปัญหา เพราะว่าต้องซื้ออะไหล่ ตอนหลังชักกลัว พอโดนหลาย ๆ เรื่องเข้าก็ไม่ค่อยสบายใจ ผมก็เลยทิ้ง ก่อนจะลาออกนี่ไม่เต็มที่แล้ว แต่เมื่อออกมาแล้ว ผมก็ซ่อมถวายท่านเยอะนะ และล้างฟิล์มถวายท่านด้วย คือพ่อปวารณาตัวไว้แล้วว่าจะล้างถวาย ก็ทำต่อเนื่องมา ๒๐ กว่าปี ทีนี้ตอนที่ออกมานี่งานหนังโฆษณามันมาก และเร่งด่วน ผมล้างเนกาทีฟ โพสิทีฟ เป็นหลัก รีเวอร์ซัลนี่นาน ๆ ล้างที มันก็ไม่ค่อยดี สีมันจะเหลืองนิดหน่อย

การทำงานของช่างภาพยนตร์มีตำแหน่ง และพัฒนาการเลื่อนขั้นกันอย่างไร

ไม่มีตำแหน่ง ต้องทำทุกอย่าง เข้าไปก็ทำทุกอย่าง กวาด เข้าไปคนแรกก็ต้องกวาดพื้นก่อน แล้วล้างหนัง ผมหนักสุด ถ่ายเสร็จ ต้องลงมาล้างหนัง แล้วก็ต้องพิมพ์อีก แล้วก็ล้างอีก

เครื่องล้างเป็นอย่างไร

เครื่องล้าง continue เล็ก ๆ reversal ยังอยู่หรือเปล่าก็ไม่ทราบ เครื่องตัดต่อสมัยผมยังใช้มือหมุนอยู่เลย

หนังที่ในหลวงทรงถ่ายด้วยพระองค์เองจะมารวมอยู่ในหนังชุดที่ฉายไหม

ไม่มารวม ส่วนมากจะเป็นตอนอยู่ที่พระที่นั่งอัมพรอย่างเดียว ตอนอยู่ที่นี่แทบไม่ได้ถ่ายแล้ว ส่วนที่ทรงถ่ายก็จะเป็นของท่านล้วน ๆ ไม่มาปนกับเราถ่าย ท่านทรงใช้กล้อง เค ๑๐๐ เพราะมันเบา

น่าจะมารวมนะคะ เพราะเห็นในสคริปต์หนังชุด จะมีวงเล็บไว้ว่า ทรงถ่าย

ถ้าอย่างนั้น ใช่ ท่านเสด็จฯ ภาคเหนือ ภาคใต้นี่ท่านก็ทรงถ่าย

เคยเห็นภาพในวารสาร ท่านกำลังตัดต่อฟิล์มภาพยนตร์ ๘ มม. อยู่ น่าจะเป็นสมัยก่อนหน้ามีภาพยนตร์ส่วนพระองค์

ต้องดูก่อน ถ้าเก่าแก่ คงเป็นพระที่นั่งอัมพรล่ะมั้ง เพราะตอนนั้นคงยังไม่ค่อยมีพระราชกรณียกิจอะไรมาก หลัง ๆ นี่ท่านทรงงานเยอะ ขนาดเคยทรงแบดมินตันยังทรงเลิก เมื่อก่อนท่านทรงมีเวลาว่าง เดี๋ยวนี้เกือบจะไม่มี

นอกจากที่ในหลวงท่านทรงกำกับเรื่องมโนราห์ แล้วมีการแสดงเรื่องอื่น ๆ ที่ทำอีกไหม

ไม่มี ก็มีเรื่องนั้นที่ท่านลงมาดูแลใกล้ชิด ผมก็โดนตำหนิแยะเลย เพิ่งเข้าไปใหม่ ๆ เราเป็นคนฉายสปอตไลท์ ผมก็ไปเล่นสี เล่นอะไร ท่านก็มีพระสุรเสียงดังขึ้นมาเลย แต่ไม่รู้ว่าท่านตรัสว่าอะไร

คุณมานิตย์มีโอกาสถ่ายพระเจ้าลูกเธอทั้งหลายที่โรงเรียน หรือเวลาที่ทรงเล่นอยู่ที่วังบ้างไหม

ผมถ่ายก็มี คุณแก้วถ่ายก็มี ส่วนมากถ้าใกล้ชิดขนาดนั้น ก็เป็นคุณแก้วมากกว่า เราเป็นลูกน้อง ถ้าท่านจะรับสั่งอะไรก็ผ่านคุณแก้วอีกที

โดยสรุป คือมีงานถ่ายทุกวัน

เกือบทุกวัน เสาร์ อาทิตย์ หากเสด็จฯ ออกข้างนอกก็ต้องเก็บหมด สมัยนี้ยิ่งเหนื่อย เพราะมีหลายองค์ สมัยนั้นก็มีแค่ท่าน

ปัจจุบันคุณมานิตย์ยังติดต่อกับทางฝ่ายภาพยนตร์ส่วนพระองค์บ้างหรือไม่

ตั้งแต่คุณต้นออกไปก็แทบจะไม่ได้ติดต่อ เพราะว่าเมื่อก่อน ต้นเขายังเป็นคนที่ยังเคารพนับถือกันนะ พูดง่าย ๆ ยังเอาของมาให้ซ่อม ผมก็ซ่อมให้ เป็นการทำถวายท่านตลอด กล้องโบเล็กซ์นี่ผมซ่อมทุกตัว เคยมีใครถวายกล้อง ซี พี มา ๓ - ๔ ตัว ผมก็ซ่อมถวาย แต่หลังจากคุณต้นออกไปแล้วผมก็ไม่รู้จักใครเพราะมันหมดรุ่นผม ตอนนี้เป็นเด็กใหม่

ตอนนี้คนเก่า ๆ ก็มีคุณตี๋ สุนันท์ และคุณแดง ศิรพรรณ

แดงนั่นเขาเป็นเด็กคุณแก้วเก่า เป็นเด็กในบ้าน แล้วก็มาช่วย ก็ดี แดงก็ดี ตี๋ก็ตลก แล้วเขาก็อยู่ได้นาน ตอนผมอยู่มีคนเก่ง ๆ หลายคน มีอยู่คน นั่นพิมพ์ดีดเก่ง ออก

ไปขับแท็กซี่ แล้วก็ประกิตนั่น มอเตอร์ไซค์ล้ม หัวไปถูกไอ้ที่เขากำลังก่อสร้าง ก็เลยตาย คนนี้คุณแก้วรัก

ผมเข้าไปอยู่แค่ ๕ ปี แต่เป็น ๕ ปีที่เหมือนอยู่มา ๑๐ ปี เป็นช่วงงานหนัก เป็นงานบุกเบิกเริ่มต้น ผลงานภาพยนตร์ก็ค่อย ๆ เพิ่มมากขึ้น คุณแก้วไปเอามาจากพระที่นั่งอัมพร แต่เดิมหนังที่ท่านทรงถ่ายเองจะอยู่ที่สวนอัมพร หนังที่เราถ่ายอยู่ที่สวนจิตรลดา ก็ยกมารวมกันที่สวนจิตร สั่งซื้อรีล ซื้อกระป๋องมาแพ็คเก็บ เริ่มจัดให้เป็นหมวดหมู่

อยากทราบที่มาของตราของหน่วยงาน ภาพยนตร์ส่วนพระองค์

ผมเป็นคนทำ ที่มีตรา ภ.ป.ร. แล้วมีแสงอยู่ข้างหลัง แต่ก่อนมีช่างศิลป์อยู่คนให้แกเขียน แต่ไม่ดี ใช้ไม่ได้ ผมก็ให้ข้างนอกเขียน ให้เขียนถวาย แกก็เขียนให้ฟรีนะ เป็นเพื่อนกัน เขียนลงเซลล์ อยากจะเอางานดี ก็ออกมาทำข้างนอก ก็เหมือนหักหน้าคนข้างใน แต่ว่าไม่ให้เขารู้นะ เราก็เอานู่นนี่ไปให้เขาเขียน แต่ส่วนที่สำคัญเราไปให้ข้างนอกเขียน ตัวนั้นเขาอุตส่าห์ไปซื้อ letter set มานะ เพราะเขียนเองแล้วมันไม่สวย ใช้เงินส่วนตัวนะ สมัยนั้นแพง แล้วไม่ค่อยมีสีขาว เราเขียนสีขาว แล้วลงเงา สวย ทำแบบหนังฝรั่ง

ไตเติ้ลของหนังชุดเก่า ๆ จะมี ผมต้องถ่ายมาปะทุกอันเลย หนังข่าวไม่มี

ต้องขอพระบรมราชานุญาตว่าจะทำก่อนหรือเปล่า

ไม่ขอละ ทำเองเลย เพราะเราก็รู้ว่าโลโก้เป็นอย่างไร สมัยนั้นมันต้องมีอะไรสักหน่อย ไม่มีใคร เราก็ทำของเราเอง คนในวังเขาไม่ได้ออกมาข้างนอกเลยก็ไม่รู้ว่าข้างนอกเขาไปกันถึงไหนแล้ว มีเราคนเดียวเป็นคนข้างนอกเข้าไป ก็ต้องไปไฟท์หน่อย

ตอนที่ทำงานนี่ เช้าไป เย็นกลับ หรือพักข้างใน

เช้าไป เย็นกลับ เขามีเวรครับ แต่ผมไม่ค่อยได้อยู่ นอกจากไปต่างจังหวัด แต่ถ้ามีงานก็ต้องอยู่ดึกหน่อย จนเสร็จ ก็แย่นะ งานหนัก เงินน้อย

หน้าที่ของช่างภาพ เวลาไปต่างจังหวัด มีอะไรเพิ่มเติมบ้าง

อยู่ต่างจังหวัดก็ต้องตามเสด็จตลอด ถ้าไปกันเองก็สบายเหมือนพักผ่อน อย่างไปหัวหินนี่ เหมือนไปพักผ่อน เพราะมันไม่มีหมาย แต่เราก็ไปไหนไม่ได้ เพราะต้องระวังเผื่อท่านจะเสด็จส่วนพระองค์ เราก็ต้องตาม คอยดู เพราะตอนนั้นท่านก็ว่างมาก เดี๋ยวท่านก็เสด็จฯ ไปพัฒนาอะไร เราก็ต้องตาม ... นอกหมายยิ่งลำบากใหญ่ เพราะมีหมายเรายังรู้ มีอะไร เวลาไหน วันไหน แต่หลัง ๆ นี่หมายยาวเหยียด แล้วส่วนพระองค์เยอะไปภูพิงค์นี่ โดนตำหนิเลย ..ฝนตก เราก็มองว่าไม่มีงานแล้ว เดี๋ยวพรุ่งนี้ก็ตกอีก ก็คิดถึงแฟนเลยขอติดเครื่องบินกลับมา วันรุ่งขึ้นท่านทรงตามแล้ว เอาช่างภาพไปด้วย มานิตย์

น่ะ พวกนั้นมาเล่าให้ฟัง เรามาอยู่กรุงเทพแล้ว มีปัญหาเยอะ ตอนหลังเราก็เลยต้อง stand by ตลอด เพราะอันนี้ไม่แน่ ไม่มีหมายยิ่งแย่ เดี๋ยวท่านก็จะเสด็จฯ ไปเยี่ยมแม้ว ที่ดอยปุย พัฒนาให้เลิกปลูกฝิ่น ตอนนั้นกำลังรณรงค์ โอ้ย เหนื่อย วิ่งขึ้นเขา

ตอนนั้นจะไปทางเหนือเยอะ ใต้ผมไม่เคยไปเลย เพราะตอนนั้นยังไม่มีตำหนัก มีภูพิงค์ที่เดียว ภูพานก็ยังไม่มี ไกลกังวลมีแล้ว ไกลกังวลท่านก็เสด็จฯ ไปทำโครงการ เขาเต่า ทำอ่างเก็บน้ำ ท่านทรงมีพระราชดำริให้สร้างหนัง เกี่ยวกับการนี้ เป็นแบบหนัง สารคดี ทำนองว่าจากหยดน้ำเล็ก ๆ มารวมกันเป็นลำธาร ผมก็เกิดความคิดอยากจะ เอาเพลงสุนทราภรณ์ มาทำเป็นเพลงประกอบ ท่านมีพระราชดำริกับคุณแก้วนะ ผมก็ อยู่นี่ คุณแก้วบอกให้ลองดู ทำเพื่อให้ประชาชนเห็นถึงโครงการที่ในหลวงท่านทำ แต่ ผมทำไม่สำเร็จ เพราะเราขึ้นไปถ่าย มีกล้องอันเดียว ลูกน้องก็ไม่มี ทำอยู่คนเดียว เรา ไม่แฮปปี้กับงาน เราก็ไม่ส่ง ถ่ายไป ๒ ตอน ดูแล้วก็ไม่ค่อยแฮปปี้ ทำแล้วเท่ากับขายตัว เราเอง

ท่านไม่ทรงถามถึงหรือ

อันนี้ไม่รู้นะ ไม่ได้มาถามผม

มีงานไหนที่ภูมิใจ จำได้แม่น

มีตอนตามเสด็จฯ ไปญี่ปุ่น พระองค์ทรงชมว่าถ่ายดี เพราะมันทำเงิน พอฉาย ให้คนดูแล้วมันได้เงินเยอะ พระองค์ก็ทรงชม ทำนองว่ามีผู้ช่วยดี ผู้ช่วยก็มีผมกับคุณ แก้ว ก็แค่นั้น ... ๕ ปี ผมมีโอกาสได้รับพระราชกระแสรับสั่งของท่าน ๓ ครั้งเท่านั้น และส่วนมากจะโดนตำหนิ

สัมภาษณ์ คุณสมบัติ ฤทธิเกิด

วันที่ ๒๙ สิงหาคม ๒๕๔๕ ฝ่ายภาพยนตร์ส่วนพระองค์ สวนจิตรลดา

คุณสมบัติ เข้ามาทำงานที่นี่ตั้งแต่ปีไหนคะ

ตั้งแต่ พ.ศ. ๒๕๑๐ โอนมาจากกรมทหารสื่อสาร อยู่สถานีโทรทัศน์กองทัพบก ช่อง ๕ สมัยก่อนเป็นช่อง ๗ สนามเป้า

แล้วมาอยู่ที่นี่ได้อย่างไร

ท่านเลขา นายแก้วขวัญ ตอนนั้นลุงปาล เข้ามาก่อน ลุงปาลอยู่กรมทหารสื่อสาร แล้วมาอยู่ที่นี่ สมัยก่อนที่นี่ต้องถ่ายข่าวพระราชกรณียกิจส่งโทรทัศน์ สมัยก่อนทีวีมี ๒ ช่อง แล้วคนทางนี้ไม่พอ ต้องตามเสด็จบ้างอะไรบ้าง รับสมัครแล้ว ก็ยังไม่พอเพราะงานเยอะ งานสมัยก่อนไม่ใช่ทำหน้าที่เดียว ทำหลายอย่าง

ปี ๒๕๑๐ โอนมาช่วยราชการก่อน แล้วค่อยโอนเป็นทางการ ปี ๒๕๑๑

แล้วอยู่ที่นี่กี่ปี

กี่ปีจำไม่ได้ หลายปีเหมือนกัน สัก ๕ ปี แล้วก็หนีไป ช่อง ๓ เปิด หนีไปเลยก็มีความผิด ต้องเขียนใบลากิจกันอุตลุต คือเราจะลาออก กลัวนายไม่ยอม เลยไปเงียบ ๆ ก็มีความผิดสิ ต้องมาเขียนใบลา ไปอยู่ช่อง ๓ พักหนึ่ง ก็สนุกดี ไปอยู่ช่อง ๓ ก็ตามเสด็จถ่ายข่าวเพื่อออกทีวี พอเราไปแล้ว ตอนหลังทีวีมันมากขึ้น ท่านเลขาก็บอกว่า เอาอย่างนี้ ให้ทีวี เข้ามาถ่าย โดยความควบคุมของคุณสุนันท์ คุณศิรพรรณ ให้ดูแลพวกนักข่าวทีวี มีงานอะไรก็แจ้งให้เขาทราบ แล้วสนิทก็หนีไป ไม่ใช่ไปคนเดียว หนีไป ๒ คนเลย แล้วมีผู้หญิงอีกคนไปด้วย ไปพร้อมกัน ๓ คน

มีผู้หญิงอยู่ในแผนกนี้ด้วยหรือคะ

เป็นเจ้าหน้าที่สารบรรณ ทำหนังสือ โน้ตเพลง สมัยก่อน ไม่ได้ทำหน้าที่อย่างเดียว ยิ่งงานส่วนพระองค์ คือของพระองค์ทั้งหมด อย่างขอพระราชทานอะไรมา ภาพยนตร์ก็ต้องทำทั้งนั้น พระจิตรลดา รู้จักไหม สมัยก่อนทำทั้งนั้น

คุณสมบัติ ถ่ายอย่างเดียว หรือทำอย่างอื่นด้วย

ตัดต่อด้วย ถ่ายแล้วส่งไปล้างข้างนอก แล้วเราตัดต่อ คนอื่นตัดของเราไม่ได้ ไม่รู้เรื่อง ลำดับไม่ถูกแต่ตัดต่อไม่ใช่ทำให้เป็นเรื่องเป็นราวนะ แต่มาชน ๆ ของเราก็ชนไป เก็บเข้าม้วนไว้

กว่าหนังที่ส่งไปล้างจะกลับมาตั้งเป็นเดือน ไม่ลืมหรือคะ

ไม่ลืม เพราะมีเอกสาร ทำบัญชีเอาไว้ คุณต้นทำ

ตามองค์ไหนเป็นพิเศษไหมคะ

จะคละ ๆ กัน แต่ของผมจะตามองค์สมเด็จย่ามากที่สุด พอผมออกก็เป็นคุณศิรพรรณตาม ตอนแรกคุณขวัญถ่ายเอง พอตอนหลังผมถ่าย พอผมหนีไป คุณศิรพรรณก็ตาม

ทำไมถึงหนีไปล่ะคะ

เด็กหนุ่ม อยากมีประสบการณ์ยอะ ๆ อยากไปอยู่ทีวี

งานที่ประทับใจล่ะคะ

หัวหิน กุยบุรี มีรูปผมลงในหนังสือเล่มใหญ่เลย ที่วังหลวงทำ คืออย่างนี้ ที่กุยบุรีนี่ เจ้านายเสด็จฯ ขึ้นไปในดงคอมมิวนิสต์ แต่พอในหลวงขึ้นไป ไม่มีคอมมิวนิสต์ คอมมิวนิสต์มาเฝ้าเลย ไม่ทำอะไร ฝุ่นฟุ้งเลย เพราะเราเป็นช่างภาพนี่ เราต้องนำหน้าไป พระเจ้าอยู่หัวถ่ายรูปให้ ถ่ายรูปที่เรากำลังถือกล้องอยู่ รูปนี้ลงหนังสือ ประทับใจอันนี้

ที่ประทับใจที่สุดคือผมเกเร อยู่หัวหินหลายวัน คิดถึงกรุงเทพ โดดตามรถที่เขาจะเข้ากรุงเทพกลับมา เช้ามาถึงที่นี่ พอสายหน่อยวิทยุเขาเรียกมาว่า ๑๕.๐๐ น. วันนี้จะเสด็จที่กุยบุรี ตายแล้วเราอยู่นี่ เที่ยงแล้วจะไปอย่างไรทัน ๑๕.๐๐ น. ผมก็แต่งตัวจากนี่เลย คว้ากล้องไปอันหนึ่ง

ทันไหมคะ

ทัน ผมเข้ากุยบุรีเลย รถเมล์มันแวะเพชรบุรีนาน เราบอก บขส. เพชรบุรีไม่แวะได้ไหม ไปนั่งอยู่ข้างคนขับ เขาก็ยอม เขาก็ถามว่าใครจะลงในตัวเมืองบ้าง พอดีไม่มีใครลง เขาเลยไปให้เรา พอเลยเพชรบุรีไปหน่อย เราก็ลง แล้วก็มีรถทางอำเภอเข้าไปในกุยบุรี แล้วก็ต่อรถจี๊ปทหารเข้าไป ฝุ่นฟุ้งเลย เส้นยาแดงผ่าแปด นายเขาเตรียมจะเล่นงานเรา พอเขาเห็นหน้าเรา เขาก็ว่า เฮ้ยมาไงวะ รอดตัวไป นั่นประทับใจและตื่นเต้นมาก

ได้ตามเสด็จภาคต่าง ๆ ไหมคะ

ได้ตามภาคอีสานกับภาคใต้ ภาคเหนือไม่ได้ตาม

แต่ละภาคเป็นอย่างไร

อีสานก็กันดาร ฝุ่นฟุ้ง ใต้ก็ฝุ่น ทุกภาคฝุ่นหมด แล้วร้อน แต่ภาคใต้ถนนดีกว่าภาคอีสาน สมัยโน้นในหลวง ไปเยี่ยมราษฎร ไปทุกจุด ใช้รถยนต์พระที่นั่ง เป็นขบวนไป

ในหลวง ทรงไปทำโครงการอะไรในแต่ละภาค

ตอนที่ผมอยู่ ไปเยี่ยมราษฎรอย่างเดียว ยังไม่ได้ทำโครงการ ระยะนั้นท่านเสด็จฯ ต่างประเทศด้วย เราก็ทำหนัง ฉายตามโรงศาลาเฉลิมกรุง สุนันท์บรรยาย ส่วนผมเป็นฝ่ายโฆษณา นั่งรถเบนซ์ตู้ ติดเครื่องขยายเสียง แล้วบรรยายทั่วกรุงเทพ เป็นเสียงผมโฆษณา พูดไปเรื่อย วันนี้ กี่โมง.... ก็พูดธรรมดาว่า มีเวลาว่างให้แวะไปชม เอาเทปไปด้วย เปิดสลับ เป็นเพลงพระราชนิพนธ์ มีบทบรรยายหนังนิด ๆ หน่อย ๆ อัดเทปแล้วเอามาเปิด

คุณแก้วเคยพูดถึงรถของอับดุลราฮิม

ใช่ ๆ เขาก็ไปทางหนึ่ง เราก็ไปทางหนึ่ง เราคันเดียวไม่ไหวหรอก แต่ของเขารู้สึกจะได้ผลกว่าเรา

เส้นทางวิ่งไปทางไหน

รอบ ๆ ทั่วไปเลย แล้วแต่เราอยากจะไปที่ไหน ก็ไปกับคนขับ เสร็จเมื่อไหร่ก็กลับ แล้วก็ไปจอดตามสถานที่ เพราะโอกาสของเราดีกว่า รถเรามีตราภาพยนตร์ส่วนพระองค์ ไปไหนคนก็สนใจ

การวิ่งนี่ ต้องเวลาไหนถึงเวลาไหน หรือแล้วแต่เรา

เราออกแต่เช้าเลย อาศัยชอบเที่ยว ไปไหนก็ไป

เราต้องโฆษณาล่วงหน้าขนาดไหน

โฆษณาประจำวันเลย เราเข้าโรงแล้ว เราก็โฆษณาไปเรื่อย

แล้วก่อนเข้าโรงล่ะคะ

นั่นอับดุลราฮิมทำ พอเข้าโรงแล้ว ระหว่างที่ฉายอยู่ เราก็ไป

หนังจะเข้าฉายประมาณกี่วันคะ

จำไม่ได้ แล้วแต่นะ ต่อได้ ยืดได้ รู้สึกชุดหลังจะยืด อำนาจอยู่ที่คุณแก้ว ว่าเห็นว่าเหมาะสมจะให้ฉายนานกี่วัน

ช่วงที่ฉายหนังต้องเข้าไปช่วยอย่างอื่นด้วยหรือเปล่า

ก็แบ่งหน้าที่กันไป เราทำโฆษณาก็หมดหน้าที่เราแล้ว

คุณสมบัติได้โฆษณาหนังชุดกี่ชุด

ชุดเดียว ชุดสุดท้าย

ออกต่างจังหวัดด้วยหรือเปล่า

ต่างจังหวัดไม่ได้ไป อยู่แต่ในกรุงเทพอย่างเดียว คนจะออกต่างจังหวัดนี่ต้องร่างกายแข็งแรงนะ แล้วต้องกินนอนกับทหาร ไปทุกจุดที่มีคอมมิวนิสต์อยู่ ไปหมด เขาเสี่ยงภัยมาก ผมไม่ได้ไป ผมก็ตามเสด็จในนี้ แล้วตามเสด็จฯ ต่างจังหวัดบ้าง ระยะนั้นรู้สึกในหลวงเสด็จฯ ต่างประเทศเสียส่วนใหญ่นะ ระยะหลังโครงการส่วนพระองค์เพิ่มมากขึ้น ผมก็หนีไปแล้ว แต่ก็ยังตามเสด็จเหมือนเดิม ถ่ายข่าวพระราชกรณียกิจ

ที่คุณสมบัติมาอยู่ที่นี่รู้จักกับคุณแก้วอย่างเดียว

รู้จักคุณแก้วนั่นแหละ แต่ก่อนที่จะรู้จัก พี่ชายผมเขามาทำบัลเลต์มโนราห์ที่สวนอัมพร มาทำฉาก พี่ชายผมอยู่ช่อง ๔ เป็นหัวหน้าฝ่ายศิลปกรรม ก็เลยมาทำฉากถวายก็เลยสนิทกับคุณแก้ว อีกชุดหนึ่งก็มีดนตรีในสวนจิตร เล่นทั้งคืนวงละ ๓ เพลง เล่นทั้งคืน เป็นงานชุมนุมดนตรีอะไรก็ไม่ทราบ เล่นตั้งแต่ค่ำไปจนสว่าง ตอนนั้นผมอยู่ข้างนอกเข้ามาถ่าย แล้วผมอยู่ได้ทั้งคืน แล้วก็เริ่มมาคลุกคลี คุณแก้วก็บอกให้มาช่วยโอนมา ก็มาอยู่นี่ ๔ - ๕ ปี ประมาณนั้น

ช่วงนั้นต้องออกถ่ายทุกวันไหม

ไม่ทุกวันฮะ สมัยก่อนเสด็จแค่ ๒ - ๓ พระองค์ ในหลวง, สมเด็จพระราชินี, สมเด็จย่า พระเจ้าลูกเธอยังเล็ก ๆ กันอยู่ งานก็ไม่มาก แต่พระราชกิจท่านมาก ก็ใครจะไปงานไหนก็ขึ้นกระดานกันไว้

สัมภาษณ์ คุณดวงดาว อุนหะสุวรรณ์

วันที่ ๘ กรกฎาคม ๒๕๔๕ ณ ฝ่ายภาพยนตร์ส่วนพระองค์ สวนจิตรลดา

อยากทราบขั้นตอนการทำงานในแผนกว่าเริ่มจากตรงไหน

เริ่มตั้งแต่เมื่อมีหมายพระราชกิจ เจ้านายแต่ละพระองค์ จะมีหมายพระราชกรณียกิจที่ถูกกำหนดออกมา ไม่ว่าจะรับเชิญไปในงานต่าง ๆ หรือแขกเข้าเฝ้า รวมทั้งรับเครื่องราชอิสริยาภรณ์ หรืองานที่เป็นประจำปีอยู่แล้ว งานพวกนี้จะถูกออกมาเป็นหมายพระราชกิจ เจ้าหน้าที่ของเราก็จะดูวัน เวลาที่ระบุไว้ คือเจ้าหน้าที่แต่ละท่านจะถูกแบ่งให้ตามเสด็จเจ้านายแต่ละพระองค์ ซึ่งจะต้องเป็นหลัก เป็นประจำว่าใครจะตามเสด็จเจ้านายพระองค์ไหน เพราะมีทั้งกรณีที่ตามเสด็จในกรุงเทพ และแปรพระราชฐานต่างจังหวัด

มีใครเป็นคนกำหนดว่าจะให้เจ้าหน้าที่คนไหนตามเสด็จพระองค์ไหน

ไม่มีใครเลือก เพราะเราปฏิบัติกันมานานแล้ว คนที่อาวุโสมากกว่ามักจะถูกเลือกไปตามเสด็จฯ เจ้านายองค์ที่ใหญ่ที่สุดที่ออกงานในแต่ละวัน และทีมจะต้องประกอบด้วยคนถ่ายและคนฉายไฟ ในการทำงานก็จะแบ่งไปเลยว่า คนนี้ไปกับคนนี้ สมมติ ธงชัย ไปกับคมสันต์ คือรู้กันเองโดยอัตโนมัติ ถ้าทีมหนึ่งไปต่างจังหวัด จะต้องมีทีมที่เหลือ stand by อยู่กรุงเทพฯ เพราะนอกจากงานพวกนี้แล้วเรายังมีงานเร่งด่วนซึ่งต้องพระประสงค์

อย่างนี้ก็ต้องมีเจ้าหน้าที่ให้ครบตามจำนวนเจ้านาย

เราดูตามความสำคัญ งานส่วนที่สำคัญที่สุดจะเก็บเป็นหนัง แต่ที่เหลือจะเป็นวิดีโอ และวิดีโอก็จะมีข่าวในพระราชสำนักตามอยู่ เราจะตามได้ งานนอกสถานที่มักจะมีข่าวตาม นอกเหนือจากงานที่คิดว่าเป็นหลักและสำคัญและเราจะต้องเก็บไว้ เราจะถ่ายเป็นหนัง จะถ่ายเป็นหนังทุกเรื่อง เจ้านายทุกพระองค์คงไม่ได้ และเจ้าหน้าที่ของเราต้องลำดับด้วยว่างานไหนสำคัญมาก สำคัญน้อย นอกจากประสบการณ์ในการทำงานแล้ว ยังต้องใช้วิจารณญาณในการทำงาน และที่เคยปฏิบัติกันมา ส่วนมากเราจะใช้วิธีนี้ เช่นงานพระราชพิธีนี่เราจะต้องเก็บเป็นหนัง บางอันใช้แค่วิดีโอ หรือบางครั้งข่าวพระราชสำนักที่ตามเสด็จเขาก็ส่งวิดีโอพวกนี้กลับมาให้เราเก็บไว้ แต่ในส่วนที่เป็นหนัง เราก็ถ่าย และก็มาดำเนินการในขั้นตอนนี้

ถ้าจะถามว่าใครจะตามเสด็จพระองค์ไหนน่าจะสอบถามจากเจ้าหน้าที่ที่ตามเสด็จอีกครั้งหนึ่ง เพื่อให้ได้รายละเอียดว่า ทำไมเขาถึงตามเจ้านายพระองค์นี้ ตามมากี่ปีแล้ว แต่โดยทั่วไปเจ้านายพระองค์ไหน ใครจะตาม จะต้องใช้คนที่ทรงคุ้นเคย เช่นคุณประสาทพรตามสมเด็จพระบรมฯ คือทรงคุ้นเคย ถ้าแปลกหน้าไปท่านจะว่า มาจากไหน คุณบุญช่วยจะตามสมเด็จพระเทพฯ พี่แดง ศิรพรรณ ตามสมเด็จย่า ก็เหมือนกับหน่วยอื่น ๆ ถ้าเคยไปกับทีมไหนก็จะไปทีมนั้น เหมือนเดิม นอกเหนือจากป่วยหรือมีความจำเป็นไปไม่ได้จริง ๆ ก็จะมีการสลับ

ตอนนี้เรามีช่างภาพทั้งหมดกี่คน

ตอนนี้มีช่างภาพ ๗ - ๘ คน ถ้าถามว่าพอไหม คิดว่า พอ แต่ว่าเหนื่อย เพราะงานเจ้านายจะมีตามเป็นประจำอยู่แล้ว ก็ทำงานกันเต็มที่

หลังจากที่มีหมายพระราชกิจออกมาแล้วว่าใครจะไปไหน ในการเบิกกล้อง เบิกฟิล์มนี่ทำอย่างไร

แต่ละคนจะมีอุปกรณ์ที่ดูแลอยู่ แต่รายละเอียดนี่จะมีทั้งกล้องที่เป็นของส่วนพระองค์และส่วนที่เป็นงบประมาณ ต้องถามรายละเอียดจากช่างภาพ เพราะไม่ทราบว่าเขาใช้กันมาอย่างไร และกล้องนี่ใครใช้ก็ต้องคนนั้นดูแล ถ้าเปลี่ยนมือก็จะไม่ค่อยสะดวก ต้องคุยกับช่างภาพดู

เมื่อได้หมายพระราชกิจแล้ว เขาต้องรู้ว่าจะไปทางไหน ตามเสด็จกี่วัน เขาจะต้องประมาณการใช้ฟิล์ม และมีการเบิกฟิล์มเอาไปถ่าย ส่วนมากจะเบิกเผื่อ เพราะไม่อยากให้มันขาด นอกจากฉุกละหุกจริง ๆ ก็จะมีการเบิกและนำฝากกันไป แต่โดยปกติจากประสบการณ์ในการทำงานจะรู้ว่าเขาจะต้องใช้ฟิล์มเท่านี้ ในระยะเท่านี้

ฟิล์มที่ใช้ตอนนี้มีกี่ประเภท

ตอนนี้มี ๒ ประเภทคือ โกดักโครม ๒๕ เป็น เดย์ไลท์ แล้วก็มีอีกตัวหนึ่ง ๗๒๔๐ ซึ่งฟิล์ม ๒ ตัวนี้เมื่อใช้แล้วการส่งล้างจะต่างกัน ๗๒๔๐ เราส่งล้างในนี้ โกดักเราจะส่งล้างเมืองนอก อันนี้เป็นขั้นตอนของการล้าง

หลังจากถ่ายแล้วจะมีการบันทึกที่หน้ากล่องฟิล์ม เพื่อที่จะส่งกลับมา เพื่อส่งล้างที่สวิตซ์ ซึ่งต้องส่งผ่านหน่วยงานของสำนักราชเลขาเป็นผู้ดำเนินการให้ทั้งหมด ตั้งแต่รับฟิล์มไปส่งล้าง ผ่านบริษัทโกดัก จนนำกลับส่งมาคืนเรา และฟิล์มพวกนี้ เมื่อล้างแล้ว นับจำนวนแล้ว จะถูกนำมาตัดต่อเข้าม้วนใหญ่ งานที่เป็นงานเดียวกัน แต่มันจะมีหลายม้วน จะถูกตัดต่อรวมกันแล้วก็เก็บเป็นหนึ่งรีล งานรายละเอียดทั้งหลายจะรวมกันเข้าเป็น ๑ ม้วนใหญ่ โดยผ่านเจ้าหน้าที่คือคุณเฉลิมฤทธิ์ จะเป็นคนตัดต่อ เมื่อตัดต่อเสร็จ ส่งลงมา ก็จะเก็บเข้าไฟล์ โดยการทำบัญชีรวมทั้งหมด แล้วก็จะออกมาเป็นข้อมูลอย่างที่พวกเรากำลังคีย์ข้อมูลอยู่

เมื่อตัดต่อเสร็จแล้ว ได้นำมาดูก่อนเก็บหรือไม่

ตอนนี้ยังไม่มีขั้นตอนการสำรวจฟิล์มหรือว่าเอามาตรวจดู เพราะเจ้าหน้าที่ของเราไม่พอ ซึ่งงานอันนี้ก็อยากให้มีเพิ่มขึ้น เพราะฟิล์มถ้าไม่ได้กรอดูเลย คุณภาพมันก็แย่ไป มันอิงไปถึงการขอพระราชทานในอนาคต เพราะเรามีงานจัดพระราชทานด้วย มีหน่วยราชการ หรือมีคณะต่าง ๆ ที่จัดทำเพื่อเฉลิมพระเกียรติเจ้านายขอเข้ามา ถ้าขอเข้ามาเราไม่อยากให้เอาตัวหนังออกไป ถ้าขอเข้ามาเราจะทำลงเทเลซีนให้ ถ้าลงเทเลซีนเราก็ต้องเอาฟิล์มต้นฉบับมากรอซ้ำไปซ้ำมา คุณภาพเราก็จะแย่ลงไปทุกที ก็มีบางส่วน ซึ่งมีหลายบริษัทขอเข้ามาทำและเมื่อดำเนินการเสร็จแล้วก็ส่งคืนเข้ามาเป็นม้วนเบต้า

สมมติ กรณีขอพระราชพิธีขึ้นระวางช้าง เราให้ไปแล้ว เขาไปทำหนังในส่วนของคนอื่นด้วย คือเอาจากหลาย ๆ หน่วยงาน รวมทั้งหอภาพยนตร์ด้วย เอามารวมกัน บางส่วนก็จะเป็นเบต้า และบางส่วนก็จะเป็นเทปวี เราก็จะขอกลับมา อันนี้เราสำหรับให้ยืมสำหรับบริษัทอื่นที่ไม่มีเครื่องมือลงเทเลซีน และนอกเหนือจากการที่เราไม่ต้องเอาฟิล์มออกมาทำให้ซ้ำ เราก็จะใช้วิดีโอพวกนี้ ซึ่งบางทีมันก็ไม่ต้องตามวัตถุประสงค์ หรือบางทีมันก็ไม่ครบถ้วนสมบูรณ์ แต่บางบริษัทเขาไม่มีเครื่องมือพอที่จะลงทุนเอาหนังทั้งหมดไปลงเทเลซีน เราก็จัดพระราชทานตามนี้ อันนี้เป็นงานต่อเนื่องจากงานอนุรักษ์

ถ้าอนาคตเรามีงานอนุรักษ์เพิ่มขึ้น เราก็คาดว่าน่าจะมีเครื่องไม้เครื่องมือที่จะทำเพื่อจัดพระราชทานที่สะดวกกว่านี้ แล้วก็ได้ตามวัตถุประสงค์ คือไม่ใช่ขอหนังเราไปเท่านี้ แต่เอาที่เหลือไปแล้วไปใช้ในกิจการอื่น ซึ่งอันนี้มันผิด และเราก็ย้ำนักหนาว่า คุณเอาไปใช้ก็ขอให้ใช้ในการนี้ อย่าได้เอาไปจำหน่ายจ่ายแจก ถ้าเราไปตรวจสอบพบเข้า

เราก็มีสิทธิที่จะดำเนินการ เพราะมันผิด การที่ขอพระราชทานหนังไปแล้วเอาไปซื้อขาย เอาไปแลกเป็นธุรกิจนี่มันก็ไม่สมควรอยู่แล้ว และถ้าทำไปแล้วมันมีผลย้อนกลับมาถึงเรา คนที่มาดำเนินการขอไปนี่จะต้องมีความผิด ก็ต้องรับทราบว่าการขอภาพยนตร์ส่วนพระองค์ไปเพื่อเป็นการเฉลิมพระเกียรตินี่เรายินดีที่จะให้ เพราะประชาชนชาวไทยทุกคนก็อยากเห็น

ก็อยากให้มากกว่านี้ แต่บางทีก็ให้ไม่ได้ เพราะนอกจากคุณภาพของฟิล์ม อย่างเบต้านี่ พอเราให้ยืมไป กลับเข้ามาเราก็ไม่ได้เอาไปดูอีกที เพราะฉะนั้น ส่วนที่ได้ไปมันก็ต้องมีชำรุดเสียหาย เราพยายามทำงานอนุรักษ์อยู่ เจ้าหน้าที่ของเราก็น้อยเต็มที ไม่มีเวลา ถ้ากองไว้อย่างนี้มันก็ใช้งานไม่ได้ หรือใช้งานได้เฉพาะบางส่วน หลายอย่าง

หมายความว่า งานตรงนี้จะเป็นการอนุรักษ์ งานบริการไม่ใช่นโยบาย ใครขอพระราชทานเข้ามาก็ต้องพิจารณาเป็นราย ๆ ไป

ใช่ เราจะต่างจากหน่วยงานข้างนอก เพราะคำว่าภาพยนตร์ส่วนพระองค์ก็หมายถึงส่วนตัว เป็นของส่วนพระองค์อยู่แล้ว แต่กรณีนี้ เราใช้เพื่อเผยแพร่พระเกียรติคุณ เป็นการเฉลิมพระเกียรติเจ้านายทุกพระองค์อันนี้เรายินดี แต่งานหลักของเราจะไม่ใช่งานบริการ จะไม่เหมือนหน่วยงานอื่น

ขั้นตอนในการขอพระราชทานภาพยนตร์ส่วนพระองค์

จะต้องผ่านทางสำนักราชเลขาฯ จะต้องทำเรื่องขอฟิล์มภาพยนตร์หรือไม่ก็ขอเรื่องที่เกี่ยวเนื่อง แล้วก็ทำถึงท่านราชเลขาธิการ ทางสำนักราชเลขาธิการ จะได้นำความขึ้นกราบบังคมทูลเพื่อขอพระราชทานเรื่องที่เกี่ยวเนื่อง หรือที่เรามีภาพยนตร์อยู่ ถ้าเห็นสมควรแล้ว คือทั้งต้องสมควรแก่การเผยแพร่แล้ว ยังต้องสมควรกับการขอด้วย คือขอมาเพื่ออะไร เพื่อการพาณิชย์หรือเปล่า ต้องดูเหตุผลหลายประการ ถ้าเห็นสมควรให้ สำนักราชเลขาธิการ จะทำหนังสือส่งถึงรองเลขาธิการฝ่ายกิจการพิเศษ คือคุณขวัญแก้ว วัชโรทัย เพราะว่าท่านจะดูแลส่วนนี้อยู่ เมื่อท่านได้รับจดหมายมาแล้วว่าได้ทรงพระกรุณาโปรดเกล้าแล้ว ก็จะส่งให้เจ้าหน้าที่ภาพยนตร์ ซึ่งขั้นตอนก็จะต่อไปถึงได้นำเรื่องเสนอ ผ.อ. ต่อไปว่ามีเรื่องนี้ผ่านเข้ามา ผ.อ. เห็นสมควร ก็จะสั่งต่อไปว่าให้ภาพยนตร์ดำเนินการจัดหาเรื่องที่ขอพระราชทานมาแล้วเห็นสมควรแล้วให้

การขอพระราชทานมาแล้ว ให้แล้ว เราจะถามบริษัทหรือหน่วยงานราชการที่ขอพระราชทานมาว่า มีเครื่องไม้เครื่องมือที่จะลงหรือไม่ เรื่องรายละเอียดจะต้องมาประสานจากเรา เพราะเราไม่ได้จัดทำสำเนาหนังทุกม้วนไว้เพื่อที่จะแจกจ่าย เราต้องเจาะหาข้อมูลว่าอยู่ที่ไหน อะไร อย่างไร แล้วก็ให้ บางส่วนที่เราให้ได้ เราก็จะให้ หนังช่วงนี้เราให้ไปเราก็อาจจะแถมให้นิดหนึ่ง เพราะการตัดต่อหนังเราไม่ได้เฉพาะเจาะจงไปเป็นบางส่วน บางทีเราก็มีปัญหาตามมา

การขอพระราชทาน จะมีทั้งเขาเอาม้วนมาทำ หรือไม่ก็เราให้ยืม แล้วก็ต้องเอากลับมาคืนกับเรา ซึ่งหลัง ๆ นี้เราให้ยืมเป็นม้วนเบต้าถ้าคุณมีเครื่อง หรือไม่ก็เราให้ยืมเป็นเทปวี เสร็จก็ต้องกลับมาคืนให้เรา

ค่าใช้จ่าย

ไม่มีค่าใช้จ่าย เจ้านายจัดพระราชทานให้ เอื้อเฟื้ออำนวยความสะดวก หรือถ้าจะมีก็คือขอม้วนวิดีโอ หรือม้วนเบต้า เพราะเราไม่มีงบประมาณส่วนนี้ เราไม่ได้จัดหาม้วนเทปวีดิโอสองชนิดนี้ไว้ มันต้องมีค่าใช้จ่าย เพราะค่าใช้จ่ายทั้งหมดที่ออกมาเป็นฟิล์ม เป็นวีดิโอ หรือเป็นค่าน้ำยา อะไรต่ออะไร ก็เป็นพระราชทรัพย์ส่วนพระองค์ทั้งหมด เราก็ใช้พระราชทรัพย์อันนี้มาจัดล้างจัดส่งฟิล์ม ซื้อฟิล์ม เพราะฉะนั้นเราไม่ได้เตรียมไว้สำหรับทำเทปอย่างที่บอกแล้วว่า เราไม่มีวัตถุประสงค์ในการที่จะให้บริการ เพียงแต่เราให้ในโอกาสที่คุณจะเฉลิมพระเกียรติ หรือขอเป็นข้อมูลเพื่อบันทึกประวัติศาสตร์ อันนี้เราให้

งานหลักคือการถ่ายแล้วเก็บ แต่การเก็บ ก็ต้องมีงานต่อเนื่องตามมาคืองานค้น เพื่อถวายเจ้านาย ที่ต้องพระประสงค์ลงมา อันนี้เราก็ต้องค้นถวายด้วย เพราะฉะนั้นอย่างที่หอภาพยนตร์เข้ามาช่วยเราก็เพื่อให้การสืบค้นมันง่ายขึ้น เพราะฟิล์มมันเยอะข้อมูลที่มีอยู่มันก็เยอะ เจ้าหน้าที่ก็จะใช้เวลาในการค้น ถ้าทำคนเดียวไปได้ตลอดก็ไม่มีปัญหา แต่ถ้าต่อไปก็ต้องทำให้เป็นระบบที่คนอื่นจะมาทำต่อได้ มันจะถูกบันทึกไว้ และด้วยคน ๆ เดียวหรือเจ้าหน้าที่เพียงไม่กี่คนก็ไม่สามารถจะจำได้หมด เพราะไม่สามารถจะถามคนถ่ายว่าวันนี้ถ่ายอะไรไปบ้าง ก็ตอบไม่ได้ทั้งหมด ถึงมีหมายพระราชกิจ แต่ก็ไม่มีรายละเอียดครอบคลุมทั้งหมด การค้นต้องมีหลักฐานทั้งบัญชีฟิล์ม ทั้งวันที่ รายละเอียดทั้งหมด เราถึงจะค้นฟิล์มได้ เพราะคนทำบัญชี คนเก็บ ก็ไม่ใช่คนถ่าย การสืบค้นก็อย่างที่หอภาพยนตร์กำลังช่วยเรา อันจะเป็นงานต่อเนื่องต่อไป

เมื่อคุณดวงดาวเข้ามาดูแลในส่วนนี้ ห้องเก็บฟิล์มอยู่ในสภาพเหมือนในปัจจุบันหรือไม่

ค่ะ ห้องเก็บฟิล์มเราจะหน้าตาเป็นอย่างนี้ ซึ่งก็ได้รับการปรับปรุงมาหลายปีพอสมควร สมัยก่อนยังไม่มีการจัดหมวดหมู่ขึ้น ก็คุยกันว่า ถ้าปล่อยให้ฟิล์มเป็นอย่างนี้ต่อไป นอกจากจะค้นไม่เจอแล้ว ยังชำรุดเสียหาย และไม่รู้ว่าอะไรเป็นอะไร เจ้าหน้าที่คนเก่า (คุณมณีรัตน์) กับพี่เองก็ได้คุยกัน ๒ - ๓ ปีแล้วว่า เราน่าจะมีบัญชีคุมนะว่ามันอยู่ตรงไหน อย่างน้อย คนของเราเองจะได้รู้ว่ามันอยู่ตรงไหน ก็เริ่มสำรวจว่า อันไหนชำรุด

เริ่มสำรวจคราวนั้นประมาณปีอะไร

ประมาณ ๓ ปี ย้อนไป (พ.ศ. ๒๕๔๒) ประมาณนั้น และเมื่อเริ่มสำรวจ ที่สำรวจได้ หมายถึงนับความคงอยู่ การนับจำนวนม้วน ดูรายละเอียดภายในกล่อง แล้วก็มาทำสำเนา แล้วมาลงในแฟ้มที่จัดหมวดหมู่ (ที่กำลังทำอยู่) แต่รายละเอียดคือ ณ วันนั้นจนถึงทุกวันนี้คุณภาพฟิล์มนี่ไม่ได้กรอ ซึ่งอาจจะมีเสียหายเพิ่มเติมไปจากเดิมแล้ว แต่ก็ให้รายละเอียดมันมีคงอยู่ก่อนเพื่อที่เราจะได้ค้น และเพื่อจัดประเภทหมวดหมู่ เพราะบางทีมีขอพระราชทานมา แล้วเราไม่มีเบต้า หรือมีเทปวีให้ เราก็ต้องเอาม้วนพวกนี้ มาทำเทเลซีน ซึ่งเรื่องขอพระราชทาน สำนักราชเลขาที่สกรีนมา จำนวนขอพระราชทานก็จะมีไม่เยอะมาก เดือนก็ไม่เกิน ๕-๑๐ เรื่อง ไม่น่าจะเกินนี้ แต่จะมีอยู่ตลอด ไม่มากกว่านี้ เท่าที่ดูอยู่

ขอมา ๕-๑๐ เรื่องต่อเดือน แล้วที่พระราชทานออกไปเท่าไหร่

ก็ให้ แต่ต้องดูว่า คุณมีเครื่องมือมาลงไหม หรือสมมติเป็นคณะบุคคลเฝ้า หรือว่าจะเอาไปทำอะไร เขาก็จะมีข่าวในพระราชสำนัก อันนั้นถ้าสะดวกกว่า ก็แล้วแต่ เพราะการลงเทเลซีนคือคุณจะต้องเอากล้องมาลงเทเลซีนกับเรา ซึ่งบริษัทบางบริษัทเขาไม่มีทุนขนาดนั้น ก็ขอยืมเป็นม้วนเบต้า หรือม้วนวีที่เรามีออกไป อันนี้เราให้ยืม แต่ถ้าคุณมีเครื่องไม้เครื่องมือ อย่างหน่วยงานราชการจ้างบริษัทเอกชนทำ เพื่อจะทำสารคดีเฉลิมพระเกียรติอะไรประมาณนี้ก็จะมีเครื่องมือมา แล้วเราก็จะดำเนินการให้

หนังประเภทไหนที่คนขอเข้ามามากที่สุด

ส่วนมากแล้วจะเป็นพระราชพิธี จะขอมาก เพราะพระราชพิธีจะเป็นส่วนที่คนอื่นทำไม่ได้อยู่แล้ว เอาไปประกอบในสารคดี อย่างที่ผ่านไปเร็ว ๆ นี้ คือ “เอกลักษณ์” ขอพระราชพิธีขึ้นระวางช้าง เราก็ได้บอกว่า บางส่วนมีหนังเก่าของหอภาพยนตร์ และเราก็ถามว่าเอกลักษณ์ มีเครื่องไม้เครื่องมือมาลงกับเราไหม อันนี้เขาไม่ได้จ้างบริษัทเอกชนทำ เพราะฉะนั้น เราก็บอกงั้นคุณไปเอาที่หอภาพยนตร์ดีกว่าไหม เพราะสะดวกกว่า และเขายังทำไว้แล้วเรียบร้อย ถ้าคุณไม่มีงบตรงนี้ด้วย บางทีเขาเอาจากภาพยนตร์ไปแล้ว เอาไปทำหนัง บางทีเอาไปเป็นข้อมูลทำหนังสือ เราก็บอกว่าของเราให้ยืมได้เท่านี้ ถ้ามีเครื่องมือก็เข้ามาเอา แต่ถ้าไม่มีเราแนะนำจากหนังสือเล่มนี้ดีไหม แนะนำกันไป

หรือบางส่วน สำนักพระราชวังเองก็มีซีดี วีซีดี ให้ขอจากสำนักพระราชวัง ก็เป็นอีกส่วนหนึ่ง แล้วแต่กรณี

ในกรณีที่มีการละเมิด เมื่อเราพบเห็นแล้วเรามีมาตรการในการจัดการอย่างไร

ของเจ้านายทุกชิ้นจะมีลิขสิทธิ์ เป็นลิขสิทธิ์ของในหลวง ในฐานะที่คนที่ขอมา

เป็นคนไทยคนหนึ่งเราก็คุยกับเขาก่อนว่า นี่เป็นของเจ้านาย ของสูงนะ ถ้าเราให้ไป ขออย่าไปทำกรณีอย่างนี้เลย ถ้าเขาเอาไปทำ และเราเห็นเราก็ต้องดำเนินการ อาจจะต้องติดต่อไปที่บริษัท ให้เข้ามาคุยกับเราซิว่า คุณให้เขาไปได้อย่างไร ให้ไปโดยรู้เท่าไม่ถึงการณ์ หรือจงใจ แต่ไม่ค่อยเจอกรณีอย่างนี้ เพราะส่วนมากคนที่เข้ามาก็จะเป็นหน่วยงานราชการอิงมา อย่าง "เอกลักษณ์" "กันตนา" จะทำให้ "เอกลักษณ์" หรือบริษัทดัง ๆ เขาจะทำให้สำนักนายก ซึ่งพวกนี้ระบบของเราจะคุม สามารถตรวจสอบได้ว่าเขาเอาของเราไปทำอะไร แต่นอกเหนือจากนี้ ถ้ามันมีหลุดไปก็อาจจะไม่ใช่ที่เราเพราะอย่างสมัยก่อนพวกที่ตามเสด็จ จะไม่ใช่คนของเรา จะมีนักข่าว ช่องทีวีตาม

ภาพนิ่งอาจจะละเมิดง่ายกว่า

ใช้คำว่าละเมิดอาจจะไม่ถูกนัก เพราะบางทีเขาถ่ายเอาไว้ ถ้าเป็นของเขาก็พูดยาก บังเอิญเขาไปถ่ายใน shot เดียวกับที่คนของเราถ่าย เราก็พูดไม่ได้ แต่ถ้าเขาเอาของเราไปโดยที่ไม่มี อันนี้เราก็จะมีการเตือนกันไว้ก่อน ถ้าเราเห็นหรือมีผู้แจ้งเข้ามาเราก็จะต้องเรียกบริษัทหรือหน่วยงานนั้นเข้ามาชี้แจง แต่กรณีนี้ไม่เคยเกิดขึ้น อาจจะมีบ้าง แต่จะเป็นการรู้เท่าไม่ถึงการณ์ ถ้าถึงขนาดมีเรื่องมีราว หรือจงใจที่จะกระทำนี่ยังไม่เคยเจอ

ขอทราบเรื่องการจัดสรรงบประมาณ เป็นราชทรัพย์ส่วนพระองค์ ๑๐๐% เลยหรือเปล่า

ใช่ ๑๐๐% ในการจัดสรรงบส่วนต่าง ๆ เช่น กล้อง มีทั้งส่วนที่เป็นงบประมาณและส่วนที่เป็นเงินส่วนพระองค์ อันไหนที่เป็นงบประมาณ เราก็จะมีการตั้งงบประมาณไว้ในแต่ละปี ว่ากล้องตัวนี้ต้องซ่อมบำรุง อายุงานมันแค่ไหน เมื่อหมดสภาพแล้วก็ต้องตั้งงบประมาณเพื่อขอใหม่ แต่ก็จะเป็นส่วนพระองค์เป็นส่วนมาก คำว่าส่วนพระองค์ก็คือ อาจจะมีผู้ทูลเกล้าถวายมา หรือไม่ก็จัดพระราชทานมา เจ้านายพระราชทานมาให้ใช้ ข้าวของทุกอย่าง ทุกสิ่งที่ใช้อยู่ ฉะนั้นการซ่อมบำรุง ก็จะมีเงินส่วนพระองค์ขอซ่อม จะมีการทำหนังสือถึงผู้บังคับบัญชาหน่วยงาน ขออนุมัติซ่อม ส่งซ่อม เสร็จแล้วเราก็จะนำส่วนนั้นมาเบิก แต่ถ้าเป็นกล้องงบประมาณเราก็จะทำเรื่องส่งไปถึงส่วนงบประมาณ

ส่วนมากก็เป็นเงินส่วนพระองค์ที่ใช้ทำอะไรทั้งหลายในการซ่อมบำรุง จัดซื้อฟิล์ม ส่งล้าง ส่งซ่อม รวมถึงการจัดพระราชทานบางส่วน เพราะการจัดพระราชทานบางส่วน เช่นมีคณะทูตเฝ้าเราก็จะจัดพระราชทานเลย และมีม้วนวิดีโอทำไว้ ถ้าเขาขอมาเราก็ดำเนินการ หรือถ้าเราทราบว่าหน่วยงานไหน เช่นข่าวในราชสำนัก เขามีอยู่ เราก็จะอำนวยความสะดวกให้ติดต่อไปหน่วยงานไหน ช่อง ๕, ๗, ๙ เหมือนการเสด็จพระราชดำเนินไปในงานต่าง ๆ จะมีแม่ข่ายในการถ่ายทอด ถ้าจะมาขอหนังจากเรา

แล้วมันยุ่งยากทั้งสองฝ่าย เราก็จะแนะนำว่าให้ขอจากทางแม่ข่าย แต่เมื่อขอจากทางแม่ข่าย เมื่อจะนำไปออกอากาศก็ต้องทำหนังสือถึงท่านรองขวัญแก้ว เพื่อขอออกอากาศก็ต้องขออนุญาตเราเหมือนกัน ไม่ได้หมายความว่าพอไปขอจากทีวีช่องต่าง ๆ แล้วจะขอออกได้เลย เมื่อคุณขวัญแก้วอนุญาตแล้วจึงจะนำไปออกอากาศได้

ห้องเก็บฟิล์มภาพยนตร์
และห้องตัดต่อฟิล์มภาพยนตร์

ยอดบัญชีฟิล์มภาพยนตร์ส่วนพระองค์ ณ วันที่ ๕ กุมภาพันธ์ ๒๕๔๔

ประเภท	ฟิล์มภาพยนตร์ส่วนพระองค์	สภาพฟิล์มฯ "ดี"	สภาพฟิล์ม "เสีย"	รวมฟิล์มฯ
หมวด ก.	ขององค์ ๙๐๑. ๙๐๒. ๙๐๓. ๙๐๔. ๙๐๕. ๙๐๖. ๙๐๗. ๙๐๘ ตั้งแต่ปี พ.ศ.๒๕๐๑-๒๕๔๑ ห้องเก็บฟิล์มฯ พ.ศ.๒๕๐๒-๒๕๐๓ ตั้งแต่ปี พ.ศ. ๒๔๕๓-๒๕๐๓ ไปไว้ห้องตัดต่อฟิล์มฯ	๑,๖๓๐ - ๙	- ๓๗ ๑๐๕	๑,๖๖๗ ๑๑๔
หมวด ข.	ขององค์ ๙๒๐. ตั้งแต่ปี พ.ศ. ๒๕๐๗-๒๕๓๖ ห้องเก็บฟิล์มฯ	๒๔๐	-	๒๔๐
หมวด ค.	ขององค์ ๙๐๔. ตั้งแต่ปี พ.ศ.๒๕๑๙-๒๕๔๒ ห้องเก็บฟิล์มฯ ชุดต่างๆ	๔๖๗ ๓๑	- -	๔๙๘
หมวด ง.	ฟิล์มภาพยนตร์ชุดที่ ๑., ชุดที่ ๕-๑๗ ห้องเก็บฟิล์มฯ ---------"------ --"---เส้นเสียง " ---------"-----ชุดที่ ๑๘ " --------"-------ชุดที่ ๒., ชุดที่ ๓., ชุดที่ ๔. ไปไว้ห้องตัดต่อฟิล์มฯ	๑๒๗ ๔๘ ๒ ๙	๒๑๒ - ๖ ๕	๓๓๙ ๔๘ ๘ ๑๔
หมวด จ.	ชุดพระราชทาน กรป.กลาง ขาวดำ เสียงในฟิล์ม ห้องเก็บฟิล์มฯ	๓๕	-	๓๕
หมวด ฉ.	ชุดพระราชทานฉายออกอากาศทางสถานีโทรทัศน์ ห้องเก็บฟิล์ม วันเฉลิมพระชนมพรรษา ตั้งแต่ปี พ.ศ. ๒๕๑๔-๒๕๓๓	๓๓๒	-	๓๓๒
หมวด ช.	ชุดทูลเกล้าฯถวาย, ชุดต่างๆ ต้นฉบับ ก็อปปี้ สี เสียงในฟิล์มและขาวดำ ห้องเก็บฟิล์ม	๘๑๑	๑๓๗	๙๔๘
หมวด ซ.	ข่าวพระราชกิจประจำวันออกอากาศทางสถานีโทรทัศน์ ตั้งแต่ปี พ.ศ. ๒๕๐๔-๒๕๑๕, ๒๕๒๒-๒๕๒๖ ห้องเก็บฟิล์มฯ	๑๗๙	-	๑๗๙
หมวด ญ.	ฟิล์มภาพยนตร์ต้นฉบับ, สำเนา ที่ตัดต่อแล้วเป็นเศษรวมไว้ ห้องเก็บฟิล์ม ฟิล์มภาพยนตร์คณะบุคคลเข้าเฝ้าฯ ปี พ.ศ.๒๕๑๔-๒๕๒๑ หมายเหตุ = กำกับหมายเลขแต่ละหมวดเพื่อทราบยอดฟิล์ม	๒๑ ๒๙ ๓,๙๗๐	- - ๕๐๒	๕๐ ๔,๔๗๒

ห้องเก็บฟิล์มภาพยนตร์ มีฟิล์มภาพยนตร์สีโกดักโครม ชนิดถ่ายกลางวันกลางคืน, สีเอคต้าโครม ๗๒๔๐ และฟิล์มภาพยนตร์ขาวดำ เนกาตีฟ โพซิตีฟ ตั้งแต่ปี พ.ศ.๒๔๙๓ จนถึงปัจจุบัน

๑. ฟิล์มภาพยนตร์บันทึกภาพพระราชกรณียกิจประจำวัน และเสด็จฯ แปรพระราชฐาน ขนาด ๑๖ มม., ๑,๖๐๐ ฟุต

๒. ชุดพระราชประวัติ ๙๐๑. ทรงพระเยาว์ ต้นฉบับ = สำเนา =

๓. ภาพยนตร์ส่วนพระองค์ชุดที่ ๑-๑๗ ต้นฉบับ = สำเนา =

๔. ชุดพระราชพิธีทรงผนวช ต้นฉบับ = สำเนา =

๕. ชุดพระราชพิธีทางสถลมาร์ค, ชลมาร์ค ต้นฉบับ = สำเนา =

๖. ชุดพระราชพิธีสถาปนาสมเด็จพระบรมโอรสาธิราชฯ สยามมกุฎราชกุมาร ต้นฉบับ= สำเนา =

๗. ชุดพระราชพิธีสถาปนาสมเด็จพระเทพรัตนราชสุดาฯ สยามบรมราชกุมารี

๘. ชุดเฉลิมพระชนมพรรษา ๕ ธันวาคม ต้นฉบับ = สำเนา =

----------"---------- ๑๒ สิงหาคม ต้นฉบับ = สำเนา =

----------"---------- ๒๘ กรกฎาคม ต้นฉบับ = สำเนา =

----------"---------- ๒ เมษายน ต้นฉบับ = สำเนา =

----------"---------- ๒๑ ตุลาคม ต้นฉบับ = สำเนา =

๙. ชุดโครงการตามพระราชดำริ จัดทำสำหรับผู้ขอพระราชทานมามีทั้งเสียงภาษาอังกฤษ และภาษาไทย ต้นฉบับ = สำเนา =

๑๐. ชุดโครงการต่างๆ ที่นายสุนันท์ พลอยศรี จัดทำ ต้นฉบับ =

๑๑. ชุดเสด็จฯ แม่สาน้อย, เสด็จฯ เยี่ยมทหาร ตำรวจ จ.น่าน

๑๒. ชุดพระราชประวัติสมเด็จพระศรีนครินทราบรมราชชนนี

๑๓. ชุดดอยอินทนนท์ ของสมเด็จพระศรีฯ

รายการฟิล์มที่เสีย

พ.ศ.	ม้วนที่	รายการ	สี/ขาวดำ	สภาพฟิล์ม
๒๔๙๓	๑	ต้นฉบับ ราชาภิเษกสมรส ม้วนที่ ๑		กรอบและแห้ง ๑๐๐%
๒๔๙๓	๒	ต้นฉบับ ราชาภิเษกสมรส ม้วนที่ ๒		กรอบและแห้ง ๑๐๐%
๒๔๙๕	๓	ต้นฉบับ ภาพยนตร์ส่วนพระองค์ ม้วนที่ ๑ ก๊อปปี้	ขาวดำ	กรอบและแห้ง ๑๐๐%
๒๔๙๕	๔	ต้นฉบับ ภาพยนตร์ส่วนพระองค์ ม้วนที่ ๒		กรอบและแห้ง ๑๐๐%
๒๔๙๕-๒๕๙๖	๕	ต้นฉบับ ฟิล์มภาพยนตร์ส่วนพระองค์ ม้วนที่ ๓		กรอบและแห้ง ๑๐๐%
๒๔๙๘	๖	ต้นฉบับ เสด็จฯ อีสาน ม้วนที่ ๑		งอ ๑๐๐%
๒๔๙๘	๗	ต้นฉบับ เสด็จฯ อีสาน ม้วนที่ ๒		งอและกรอบ ๑๐๐%
๒๔๙๘	๘	ต้นฉบับ เสด็จฯ อีสาน ม้วนที่ ๓		งอ ๑๐๐%
๒๔๙๘	๙	ต้นฉบับ เสด็จฯ อีสาน ม้วนที่ ๔		กรอบ ๑๐๐%
๒๔๙๘	๑๐	ทูลกระหม่อม ต้นฉบับพิเศษ		งอและกรอบ ๑๐๐%
๒๔๙๙	๑๑	ต้นฉบับ ทูลกระหม่อม พิเศษ		กรอบและแห้ง ๑๐๐%
๒๔๙๙	๑๒	ต้นฉบับ ชุดทรงผนวช ม้วนที่ ๑		งอ ๑๐๐%
๒๔๙๙	๑๓	ต้นฉบับ ชุดทรงผนวช ม้วนที่ ๒		งอ ๑๐๐%
๒๔๙๙	๑๔	ต้นฉบับ ชุดทรงผนวช ม้วนที่ ๓		งอ ๑๐๐%
๒๔๙๙	๑๕	ทรงผนวช แทนต้นฉบับม้วนที่ ๑		งอ ๑๐๐%
๒๔๙๙	๑๖	ทรงผนวช แทนต้นฉบับม้วนที่ ๒		งอ ๑๐๐%
๒๔๙๙	๑๗	ทรงผนวช แทนต้นฉบับม้วนที่ ๓		งอ ๑๐๐%
๒๕๐๑	๑๘	ต้นฉบับ ทูลกระหม่อม พิเศษ		กรอบและแห้ง ๑๐๐%
๒๕๐๑	๑๙	ต้นฉบับ เสด็จฯ เหนือ ม้วนที่ ๑		งอและบิด ๑๐๐%
๒๕๐๑	๒๐	ต้นฉบับ เสด็จฯ เหนือ ม้วนที่ ๒		กรอบและแห้ง ๑๐๐%
๒๕๐๑	๒๑	ต้นฉบับ เสด็จฯ เหนือ ม้วนที่ ๓		งอและบิด ๑๐๐%
๒๕๐๒	๒๒	ต้นฉบับ เสด็จฯ ใต้ ม้วนที่ ๑		บิด ๑๐%
๒๕๐๒	๒๓	ต้นฉบับ เสด็จฯ ใต้ ม้วนที่ ๒		บิด ๑๐%
๒๕๐๒	๒๔	ต้นฉบับ เสด็จฯ ใต้ ม้วนที่ ๓		บิด ๑๐%
๒๕๐๓	๒๕	ต้นฉบับ อเมริกา อังกฤษ เยอรมัน ม้วนที่ ๑		งอ ๑๐%
๒๕๐๓	๒๖	ต้นฉบับ ลุกเซมเบิค เนเธอร์แลนด์ ม้วนที่ ๒		งอ ๑๐%
๒๕๐๓	๒๗	ต้นฉบับ สเปน ม้วนที่ ๓		บิด ๕%
๒๕๐๓	๒๘	ต้นฉบับ อิตาลี ม้วนที่ ๔		งอ ๕%
๒๕๐๓	๒๙	ต้นฉบับ อเมริกา อังกฤษ เยอรมัน ม้วนที่ ๖		งอ ๕%

พ.ศ.	ม้วนที่	รายการ	สี/ ขาวดำ	สภาพฟิล์ม
		<u>ชุดอาร์ค</u>		
๒๔๙๓	๓๐	บรมราชาภิเษก อาร์ค ม้วนที่ ๑		กรอบและแห้ง ๑๐๐%
๒๔๙๕	๓๑	ภาพยนตร์ส่วนพระองค์ อาร์ค ๓ ชุดที่ ๒		กรอบและแห้ง ๑๐๐%
๒๕๙๗	๓๒	ภาพยนตร์ส่วนพระองค์ อาร์ค ม้วนที่ ๒		งอ ๑๕%
๒๔๙๗	๓๓	ภาพยนตร์ส่วนพระองค์ อาร์ค ชุดที่ ๔ ส่วนที่ ๒		งอ ๕%
		<u>เสียงแม่เหล็ก</u>		
๒๔๙๘	๓๔	เสด็จฯ อีสาน ม้วนที่ ๑ เสียงแม่เหล็ก		งอ ๑๐%
๒๔๙๘	๓๕	เสด็จฯ อีสาน ม้วนที่ ๒ ก๊อปปี้ เอ เสียงแม่เหล็ก		บิดและงอ ๕%
๒๔๙๘	๓๖	เสด็จฯ อีสาน ม้วนที่ ๓ เสียงแม่เหล็ก		งอ ๔๐%
๒๔๙๘	๓๗	เสด็จฯ อีสาน ม้วนที่ ๔ เสียงแม่เหล็ก		งอ ๕๐%
๒๔๙๘	๓๘	พระราชพิธีทรงผนวช ก๊อปปี้ เอ ม้วนที่ ๑ เสียงแม่เหล็ก		งอและบิด ๑๕%
๒๔๙๙	๓๙	พระราชพิธีทรงผนวช ก๊อปปี้ ๒ ม้วนที่ ๒ เสียงแม่เหล็ก		งอและกรอบ ๑๐%
๒๔๙๙	๔๐	พระราชพิธีทรงผนวช ม้วนที่ ๓ เสียงแม่เหล็ก		งอและบิด ๕%
๒๔๙๙	๔๑	พระราชพิธีทรงผนวช ชุดเก็บ ม้วนที่ ๑ เสียงแม่เหล็ก		งอ ๑๕%
๒๔๙๙	๔๒	พระราชพิธีทรงผนวช ชุดเก็บ ม้วนที่ ๒ เสียงแม่เหล็ก		งอและกรอบ ๑๐%
๒๔๙๙	๔๓	พระราชพิธีทรงผนวช ชุดเก็บ ม้วนที่ ๓ เสียงแม่เหล็ก		งอและกรอบ ๑๐%
๒๕๐๑	๔๔	เสด็จฯ เหนือ ม้วนที่ ๑ เสียงแม่เหล็ก		งอ ๕%
๒๕๐๑	๔๕	เสด็จฯ เหนือ ม้วนที่ ๓ เสียงแม่เหล็ก		งอ ๕%
๒๕๐๑	๔๖	เสด็จฯ เหนือ ม้วนที่ ๖ เสียงแม่เหล็ก		งอ ๑๐%
๒๕๐๑	๔๗	เสด็จฯ เหนือ ชุดเก็บ ม้วนที่ ๓ เสียงแม่เหล็ก		งอ ๑๕%
๒๕๐๑	๔๘	เสด็จฯ อเมริกา ชุดเก็บ ม้วนที่ ๓ เสียงแม่เหล็ก		งอและบิด ๕%
๒๔๘๙	๔๙	เฉลิมพระปรมาภิไชย		เสีย ๑๐๐%
๒๔๙๓				
๒๔๙๓	๕๐	บรมราชาภิเษก – ราชาภิเษกสมรส ม้วนที่ ๑		กรอบ ๑๐๐%
๒๔๙๓	๕๑	พระราชพิธีบรมราชาภิเษก กลับจากสวิตซ์ ๕ มิถุนายน ๒๔๙๓ ม้วนที่ ๒	สี	งอ ๒๐%
๒๔๙๔	๕๒	ทูลกระหม่อมหญิงใหญ่ทรงหนังสือพิมพ์ที่โลซาน ม้วนที่ ๓	สี	กรอบ ๑๐๐%
๒๔๙๕	๕๓	ภาพยนตร์ส่วนพระองค์ ม้วนที่ ๑ งานสมโภชน์ทูลกระหม่อมฟ้าหญิง	ขาวดำ	กรอบ ๑๐๐%
๒๔๙๕	๕๔	มกราคม, กุมภาพันธ์, มีนาคม พระราชทานธงกองบินหัวหิน	ขาวดำ	กรอบ ๑๐๐%
		พระจุลฯ พระมงกุฎฯ		
๒๔๙๕	๕๕	ภาพยนตร์ส่วนพระองค์ ม้วนที่ ๓ งานแสดงการบินกองทัพอากาศ	สี	กรอบ ๑๐๐%
๒๔๙๖				

พ.ศ.	ม้วนที่	รายการ	สี/ ขาวดำ	สภาพฟิล์ม
๒๔๙๕	๕๖	ภาพยนตร์ส่วนพระองค์ ม้วนที่ ๔ ทรงถ่ายทูลกระหม่อมหัวหิน		กรอบ ๑๐๐%
๒๔๙๕	๕๗	ภาพยนตร์ส่วนพระองค์ ม้วนที่ ๕ ทรงถ่ายทูลกระหม่อมฟ้าหญิง		กรอบ ๑๐๐%
๒๔๙๕	๕๘	ภาพยนตร์ส่วนพระองค์ ม้วนที่ ๖ เสด็จสามชุก	สี	กรอบ ๑๐๐%
๒๔๙๕	๕๙	ภาพยนตร์ส่วนพระองค์ ม้วนที่ ๗ ทรงถ่ายทูลกระหม่อมหญิงและชาย		กรอบ ๑๐๐%
๒๔๙๕	๖๐	ภาพยนตร์ส่วนพระองค์ ม้วนที่ ๘ งานวชิราวุธานุสรณ์	สี	กรอบ ๑๐๐%
๒๔๙๕	๖๑	ภาพยนตร์ส่วนพระองค์ ม้วนที่ ๑ ก๊อปปี้	ขาวดำ	เสีย ๑๐๐%
๒๔๙๖	๖๒	ภาพยนตร์ส่วนพระองค์ ม้วนที่ ๑ งานแสดงการบินกองทัพอากาศ	สี	กรอบ ๑๐๐%
๒๔๙๖	๖๓	ภาพยนตร์ส่วนพระองค์ ม้วนที่ ๒ ทรงถ่ายทูลกระหม่อมหญิงเสด็จฯ เพชรบุรี	สี	กรอบ ๑๐๐%
๒๔๙๖	๖๔	ภาพยนตร์ส่วนพระองค์ ม้วนที่ ๓ ทรงถ่ายทูลกระหม่อมชาย		กรอบ ๑๐๐%
๒๔๙๖	๖๕	ภาพยนตร์ส่วนพระองค์ ม้วนที่ ๔ วันเฉลิมสมเด็จฯ		กรอบ ๑๐๐%
๒๔๙๖	๖๖	ภาพยนตร์ส่วนพระองค์ ม้วนที่ ๕ วันราชวัลลภ	สีขาวดำ	กรอบ ๑๐๐%
๒๔๙๖	๖๗	ภาพยนตร์ส่วนพระองค์ ม้วนที่ ๖	สี	บิดงอและหดตัวทั้งม้วน
๒๔๙๗	๖๘	ภาพยนตร์ส่วนพระองค์ ม้วนที่ ๑, ๒ เสด็จฯ ศรีราชาและบางแสน	สี	กรอบ ๑๐๐%
๒๔๙๗	๖๙	ภาพยนตร์ส่วนพระองค์ ม้วนที่ ๒ ทรงถ่ายทูลกระหม่อมชาย เสด็จฯ บ้านโปร่ง	สี	กรอบ ๑๐๐%
๒๔๙๗	๗๐	ภาพยนตร์ส่วนพระองค์ ม้วนที่ ๓ เสด็จฯ เกาะสีชัง	สี	กรอบ ๑๐๐%
๒๔๙๗	๗๑	เปิดตึกอนาถา งานรัฐธรรมนูญ ม้วนที่ ๔		เริ่มงอ
๒๔๙๘	๗๒	ทูลกระหม่อมฟ้าหญิงสิรินทร พระประสูติกาลและพระราชพิธีสมโภช		กรอบ ๑๐๐%
๒๔๙๘	๗๓	ภาพยนตร์ส่วนพระองค์ ม้วนที่ ๒ ทรงถ่ายทูลกระหม่อมชาย เสด็จฯ สวนจิตรลดา เสด็จฯ พระราชดำเนิน จ.สุพรรณบุรี	สี	เริ่มงอ
๒๔๙๘	๗๔	ภาพยนตร์ส่วนพระองค์ ม้วนที่ ๓ เสด็จฯ ชัยนาทและอ่างทอง	สี	กรอบ ๑๐๐%
๒๔๙๘	๗๕	ภาพยนตร์ส่วนพระองค์ ม้วนที่ ๔ สถานีลำปลายมาส เสด็จฯ อีสาน และรับเสด็จฯ สมเด็จใหญ่	สี	งอ ๑๐๐%
๒๔๙๘	๗๖	เสด็จฯ อีสาน ม้วนที่ ๑		งอ ๒๐%
๒๔๙๘	๗๗	เสด็จฯ อีสาน ม้วนที่ ๒		งอ ๒๕%
๒๔๙๘	๗๘	เสด็จฯ อีสาน ม้วนที่ ๓		งอ ๕%
๒๔๙๘	๗๙	เสด็จฯ อีสาน ม้วนที่ ๔		งอ ๗๐%
๒๔๙๘	๘๐	เสด็จฯ อีสาน ม้วนที่ ๕		งอ ๓๐%
๒๔๙๙	๘๑	ภาพยนตร์ส่วนพระองค์ ม้วนที่ ๑ ทรงถ่ายทูลกระหม่อมที่สวนจิตรลดาและที่บางแสน	สี	กรอบ ๑๐๐%

พ.ศ.	ม้วนที่	รายการ	สี/ขาวดำ	สภาพฟิล์ม
๒๔๙๙	๘๒	ภาพยนตร์ส่วนพระองค์ ม้วนที่ ๓ งานพระศพ พระเมรุ สมเด็จพระศรีสวรินทิราบรมราชเทวี พระพันวัสสาอัยยิกาเจ้า		งอ ๕๐%
๒๔๙๙	๘๓	ภาพยนตร์ส่วนพระองค์ ม้วนที่ ๔ งานพระเมรุ สมเด็จพระศรีสวริน-ทิราบรมราชเทวี พระพันวัสสาอัยยิกาเจ้า		งอ ๗๐%
๒๔๙๙	๘๔	ภาพยนตร์ส่วนพระองค์ ม้วนที่ ๖ เสด็จฯ ถ้ำจอมพล ราชบุรี เสด็จฯ เขาสามร้อยยอด เสด็จฯ ชะอำ เสด็จฯ สัตหีบ เสด็จฯ เรือสิทธิชัย	สี	งอ ๑๐๐%
๒๔๙๙	๘๕	ภาพยนตร์ส่วนพระองค์ ม้วนที่ ๗ วันคล้ายวันประสูติทูลกระหม่อมชายทรงบาตร พระที่นั่งอัมพร วันเฉลิมสมเด็จฯ เสด็จฯ วัดพระแก้ว	สี	งอ ๒๐%
๒๔๙๙	๘๖	ภาพยนตร์ส่วนพระองค์ ม้วนที่ ๘ ทรงถ่ายทูลกระหม่อม เสด็จฯ โรงเรียนราชินี	สี	งอ ๓๐%
๒๔๙๙	๘๗	ต้นฉบับ ทรงผนวชในวัดพระแก้ว ม้วนที่ ๑		กรอบ ๑๐๐%
๒๔๙๙	๘๘	ทรงผนวช ม้วนที่ ๒		กรอบ ๑๐๐%
๒๔๙๙	๘๙	ทรงผนวช เศษ ม้วนที่ ๒		เสีย ๑๐๐%
๒๔๙๙	๙๐	ทรงผนวช เศษ ม้วนที่ ๒-๓		เสีย ๑๐๐%
๒๔๙๙	๙๑	พระราชพิธี ทรงผนวชวัดบวร เศษ ม้วนที่ ๓		กรอบ ๑๐๐%
๒๔๙๙	๙๒	ทรงผนวช เศษ ม้วนที่ ๔		กรอบ ๑๐๐%
๒๔๙๙	๙๓	พระราชพิธีทรงผนวช ม้วนที่ ๕		เสีย ๑๐๐%
๒๔๙๙	๙๔	เศษ ทรงผนวช		เสีย ๑๐๐%
๒๔๙๙	๙๕	ทรงผนวช ม้วนที่ ๗		เสีย ๑๐๐%
๒๕๐๐	๙๖	ภาพยนตร์ส่วนพระองค์ ม้วนที่ ๕ วันประสูติทูลกระหม่อม สมโภชทูลกระหม่อม	ขาวดำ	กรอบและงอ ๘๐%
๒๕๐๐	๙๗	ภาพยนตร์ส่วนพระองค์ ม้วนที่ ๔ ทรงถ่ายทูลกระหม่อม ทรงสกีน้ำ เสด็จฯ เปิดตึกอนันต์	สี	งอ ๑๕%
๒๕๐๐	๙๘	ภาพยนตร์ส่วนพระองค์ ม้วนที่ ๖ ทรงถ่ายทูลกระหม่อม วันคล้ายวันประสูติทูลกระหม่อมชาย	สี	งอ
๒๕๐๐	๙๙	ภาพยนตร์ส่วนพระองค์ ม้วนที่ ๗ ทรงถ่ายทูลกระหม่อม สวนจิตรลดา	สี	งอ
๒๕๐๐	๑๐๐	วันราชวัลลภ อุทยานสโมสร งานกาชาด ม้วนที่ ๘		งอ ๑๕%
๒๕๐๑	๑๐๑	นำเที่ยวปัตตานี		งอ ๑๐%
๒๕๐๑	๑๐๒	ผวก.ปัตตานี ถวาย ม้วนที่ ๒		งอ ๕%
๒๕๐๑	๑๐๓	งานเนื่องในวันปีใหม่ ม้วนที่ ๑	สี	งอ ๕%

พ.ศ.	ม้วนที่	รายการ	สี/ ขาวดำ	สภาพฟิล์ม
๒๕๐๑	๑๐๔	ภาพยนตร์ส่วนพระองค์ ม้วนที่ ๒ เสด็จฯ ลงสวนครัว		เสีย ๒๐%
๒๕๐๑	๑๐๕	ภาพยนตร์ส่วนพระองค์ ม้วนที่ ๓ ชุดทูลกระหม่อมทรงทำสวนครัว		กรอบ ๒๕%
๒๕๐๑	๑๐๖	เสด็จฯ บริษัทปูนซีเมนต์ เสด็จฯ ลงสวนครัว ทรงถ่ายสนามหน้าตำหนักจิตรลดา		กรอบและงอ
๒๕๐๑	๑๐๗	ภาพยนตร์ส่วนพระองค์ ม้วนที่ ๕ ทรงถ่าย	สี	งอ ๒๐%
๒๕๐๑	๑๐๘	ภาพยนตร์ส่วนพระองค์ ม้วนที่ ๖ งานปิดภาค ณ โรงเรียนทูลกระหม่อม		เสีย
๒๕๐๑	๑๐๙	ทรงถ่าย กรุงเทพ – หัวหิน		งอ ๒๐%
๒๕๐๑	๑๑๐	ภาพยนตร์ส่วนพระองค์ ม้วนที่ ๘ ทรงถ่ายทูลกระหม่อม เสด็จฯ ประจวบ ทรงถ่ายเล่นสกีน้ำ เสด็จฯ กลับจากหัวหิน	สี	งอ
๒๕๐๑	๑๑๑	ซ้อมรบวายุบุตร ม้วนที่๙		งอ ๑๕%
๒๕๐๑	๑๑๒	เสด็จทอดพระเนตรการฉีดวัคซีนป้องกันอหิวาตกโรค ที่สภาตำบลชะอำ เพชรบุรี ฉีดวัคซีนที่ โรงเรียนจิตรลดา การฉีดวัคซีนป้องกันอหิวาตกโรค ที่สภาตำบลชะอำ เพชรบุรี ม้วนที่ ๑๐		งอ ๑๐%
๒๕๐๑	๑๑๓	ภาพยนตร์ส่วนพระองค์ ม้วนที่ ๑๑ ทรงบาตรในวันคล้ายวันประสูติ ทูลกระหม่อมเล็ก เสด็จฯ เปิดถนนมิตรภาพ วันคล้ายวันประสูติ ทูลกระหม่อมชาย ทรงบำเพ็ญกุศลวัดบวร	ขาวดำ ขาวดำ	 กรอบ
๒๕๐๑	๑๑๔	ภาพยนตร์ส่วนพระองค์ ม้วนที่ ๑๒ ทรงบาตรวันเฉลิมสมเด็จฯ เสด็จเปิดตึกราชูปถัมภ์ เสด็จฯ วัดเบญจมบพิตร ทรงถ่ายทูลกระหม่อมหน้าพระที่นั่งอนันต์ งานพระบรมรูปทรงม้า ทูลกระหม่อมที่พระตำหนัก	สี	งอ ๕%
๒๕๐๑	๑๑๕	ภาพยนตร์ส่วนพระองค์ ม้วนที่ ๑๓ เสด็จฯ วัดอัมพวัน ทูลกระหม่อม เสด็จฯ งานกาชาด	สีขาวดำ	งอ ๕%
๒๕๐๑	๑๑๕	ภาพยนตร์โบราณสถานและวัฒนธรรมของจังหวัดภาคเหนือชุดขอพระราชทานฉายที่สยามสมาคม ม้วนที่ ๑๕	สี	งอ ๕%
๒๕๐๑	๑๑๖	ทรงถ่าย ม้วนที่ ๑๖	ขาวดำ	เสีย
๒๕๐๑	๑๑๗	เสด็จฯ เหนือ เศษ ๑๖		งอ ๕%
๒๕๐๑	๑๑๘	เสด็จฯ เหนือ เศษ ๑๗		งอ ๕%
๒๕๐๑	๑๑๙	เสด็จฯ เหนือ เศษ ๑๘		เริ่มงอ
๒๕๐๑	๑๒๐	เสด็จฯ เหนือ เศษ ๑๙		เริ่มงอ
๒๕๐๒	๑๒๑	เสด็จฯ ใต้ ท่านปิยะ ม้วนที่ ๑		เริ่มงอ
๒๕๐๒	๑๒๒	เสด็จฯ ใต้ สุดสุข ม้วนที่ ๑		เริ่มงอ
๒๕๐๒	๑๒๓	เสด็จฯ ใต้ สุดสุข ม้วนที่ ๒		เริ่มงอ

พ.ศ.	ม้วนที่	รายการ	สี/ ขาวดำ	สภาพฟิล์ม
๒๕๐๒	๑๒๔	เสด็จฯ ใต้ สุดสุข ม้วนที่ ๓		เริ่มงอ
๒๕๐๒		เสด็จฯ ใต้ ทรงถ่าย ม้วนที่ ๑		งอ ๕%
๒๕๐๒		เสด็จฯ ใต้ ทรงถ่าย ม้วนที่ ๒		งอ ๕%
๒๕๐๒		เสด็จฯ ใต้ ทรงถ่าย ม้วนที่ ๓		งอ ๕%
๒๕๐๒		เสด็จฯ ใต้ ทรงถ่าย ม้วนที่ ๔		งอ ๕%
๒๕๐๒		เสด็จฯ ใต้ คุณขวัญแก้ว ม้วนที่ ๑		เริ่มงอ
๒๕๐		เสด็จฯ ใต้ (นครศรีธรรมราช) คุณขวัญแก้ว ม้วนที่ ๒		เริ่มงอ
๒๕๐๒		เสด็จฯ ภาคใต้ คุณแก้วขวัญ ม้วนที่ ๒		งอ ๕%
๒๕๐๒		เสด็จฯ ภาคใต้ คุณแก้วขวัญ ม้วนที่ ๓		งอ ๕%
๒๕๐๒		เสด็จฯ ภาคใต้ คุณแก้วขวัญ ม้วนที่ ๔		เริ่มงอ
๒๕๐๒		เสด็จฯ ภาคใต้ คุณแก้วขวัญ ถ่าย ม้วนที่ ๖		เริ่มงอ
๒๕๐๒		เสด็จฯ ภาคใต้ คุณแก้วขวัญ ถ่าย ม้วนที่ ๘		งอ ๕%
๒๕๐๒		เสด็จฯ ภาคใต้ คุณแก้วขวัญ ถ่าย ม้วนที่ ๙		งอ ๕%
๒๕๐๒		เสด็จฯ ภาคใต้ คุณแก้วขวัญ ถ่าย ม้วนที่ ๑๐		งอ ๕%
๒๕๐๒		เสด็จฯ ภาคใต้ คุณแก้วขวัญ ถ่าย ม้วนที่ ๑๑		งอ ๕%
๒๕๐๒		เสด็จฯ ภาคใต้ คุณแก้วขวัญ ถ่าย ม้วนที่ ๑๓		งอ ๕%
๒๕๐๒		เสด็จฯ ภาคใต้ คุณแก้วขวัญ ถ่าย ม้วนที่ ๑๔		งอ ๕%
๒๕๐๒		เสด็จฯ ภาคใต้ คุณแก้วขวัญ ถ่าย ม้วนที่ ๑๕		เริ่มงอ
๒๕๐๒		เสด็จฯ ภาคใต้ คุณแก้วขวัญ ถ่าย ม้วนที่ ๑๖		งอ ๕%
๒๕๐๒		เสด็จฯ ภาคใต้ คุณแก้วขวัญ ถ่าย ม้วนที่ ๑๗		งอ ๕%
๒๕๐๒		เสด็จฯ ภาคใต้ คุณแก้วขวัญ ถ่าย ม้วนที่ ๑๘		งอ ๕%
๒๕๐๒		ภาพยนตร์ส่วนพระองค์ ม้วนที่ ๒ ทรงถ่ายทูลกระหม่อมที่โรงเรียนจิตรลดา ชุดทูลกระหม่อม	สี	งอ ๕%
๒๕๐๒		ภาพยนตร์ส่วนพระองค์ ม้วนที่ ๗ ทรงถ่ายในวันคล้ายวันประสูติทูลกระหม่อมน้อย	สี	งอ ๕%
๒๕๐๒		ภาพยนตร์ส่วนพระองค์ ม้วนที่ ๙ ทรงถ่ายทูลกระหม่อม หัวหิน เสด็จฯ ปราณบุรี น้ำตกห้วยยาง จ.ประจวบ	สี	งอ ๕%

พ.ศ.	ม้วนที่	รายการ	สี/ ขาวดำ	สภาพฟิล์ม
๒๕๐๒		ภาพยนตร์ส่วนพระองค์ หน้า ๑๑ เสด็จฯ ถวายบังคมพระบรมรูป ทรงม้า ทม.ชาย (ชุดโจงกะเบน) พระอิริยาบถทูลกระหม่อมน้อย ทม.เล็ก ไตเติล อเล็กซานดราและพระสยามเทวาธิราช รับเสด็จฯ สมเด็จพระราชชนนี สมโภชน์ช้างเผือก ทรงถ่าย	สี	เริ่มงอ
๒๕๐๓		เสด็จฯ อเมริกา ยูซิส ถวายมา	ขาวดำ	เสีย
๒๕๐๓		อเมริกา เศษ ๗	ขาวดำ	งอ ๕%
๒๕๐๓		อเมริกา อังกฤษ พ.เศษ ๑๑		งอ ๕%
๒๕๐๓		ลักเซมเบิร์ก เศษ ๒๕		เริ่มงอ

บัญชีฟิล์มภาพยนตร์ส่วนพระองค์

๑ มกราคม ๒๔๙๕ – ๑๖ มกราคม ๒๕๐๘

วันที่ถ่าย	ชื่อ	ผู้ถ่าย
๑ มกราคม ๒๔๙๕	งานปีใหม่ สวนจิตรลดา	-
๗ มกราคม ๒๔๙๕	ทรงถ่าย No. ๓๗๖๐	-
๑๐ มกราคม ๒๔๙๕	งานสมโภชน์ ทูลกระหม่อม	-
๑๐ มกราคม ๒๔๙๕	งานสมโภชน์ ทูลกระหม่อม	-
๑๐ มกราคม ๒๔๙๕	งานสมโภชน์ ทูลกระหม่อม	-
๒๕ มกราคม ๒๔๙๕	สวนสนาม วันกองทัพบก	-
๒๕ มกราคม ๒๔๙๕	สวนสนาม วันกองทัพบก	-
๒๕ มกราคม ๒๔๙๕	สวนสนาม วันกองทัพบก	-
๒๕ มกราคม ๒๔๙๕	สวนสนาม วันกองทัพบก	-
๒๕ มกราคม ๒๔๙๕	สวนสนาม วันกองทัพบก	-
๒๕ มกราคม ๒๔๙๕	สวนสนาม วันกองทัพบก	-
๒๕ มกราคม ๒๔๙๕	สวนสนาม วันกองทัพบก	-
๒๕ มกราคม ๒๔๙๕	ยุทธกีฬา สนามม้า	-
๒๗ มกราคม ๒๔๙๕	งานพระเมรุยกฉัตร	-
๒๖ มกราคม ๒๔๙๕	เสด็จ ศาลยุติธรรม	-
๒๘ มกราคม ๒๔๙๕	เสด็จ ศาลเด็ก	ทรงถ่าย (กล้องขาว-ดำ ๘ มม. ๑ ม้วน)
๒๗ มกราคม ๒๔๙๕	งานพระศพ ถวายพระเพลิง	-
๒๗ มกราคม ๒๔๙๕	งานพระศพ ถวายพระเพลิง	-
๒๗ มกราคม ๒๔๙๕	งานพระศพ ถวายพระเพลิง	-
๒๗ มกราคม ๒๔๙๕	ทรงถ่าย ทูลกระหม่อม	-
๒๗ มกราคม ๒๔๙๕	ทรงถ่าย ทูลกระหม่อม	-
๓๐ มกราคม ๒๔๙๕	เก็บพระอัฐิ	-
๑ กุมภาพันธ์ ๒๔๙๕	ฉลองพระอัฐิ	-
๒ กุมภาพันธ์ ๒๔๙๕	บรรจุ พระอัฐิ ทรงถ่าย	-
๖ กุมภาพันธ์ ๒๔๙๕	พระราชทาน ธงไชยเฉลิมพล	-
๑๘ กุมภาพันธ์ ๒๔๙๕	ทรงบาตร	-
๒๓ กุมภาพันธ์ ๒๔๙๕	ทรงถ่าย ทูลกระหม่อม	-
๒๕ กุมภาพันธ์ ๒๔๙๕	เสด็จ หัวหิน	-

วันที่ถ่าย	ชื่อ	ผู้ถ่าย
๒๕ กุมภาพันธ์ ๒๔๙๕	เสด็จ หัวหิน	-
๒๖ กุมภาพันธ์ ๒๔๙๕	ถ่าย Title ทรงถ่าย หัวหิน	-
๑ มีนาคม ๒๔๙๕	เสด็จ วัดเบญจมบพิตร ฯ	-
๕ มีนาคม ๒๔๙๕	ประพาสเรือเร็ว พระราชวังไกลกังวล	-
๗ มีนาคม ๒๔๙๕	ทรงถ่าย วังไกลกังวล เสด็จกลับกรุงเทพ – พระที่นั่งอนันตสมาคม พระราชทานพระรัฐธรรมนูญ	-
๙ มีนาคม ๒๔๙๕	เสด็จ สระบุรี	-
๙ มีนาคม ๒๔๙๕	เสด็จ สระบุรี	-
๙ มีนาคม ๒๔๙๕	เสด็จ สระบุรี	-
๒๐ – ๒๕ มีนาคม ๒๔๙๕	ทรงถ่ายทูลกระหม่อม	-
๓๐ มีนาคม ๒๔๙๕	กองทัพอากาศ	-
๔-๕ เมษายน ๒๔๙๕	ทรงถ่ายทูลกระหม่อม	-
๕ เมษายน ๒๔๙๕	วันประสูติ	-
๕ เมษายน ๒๔๙๕	วันประสูติ	หม่อมทวีวงศ์
๖ เมษายน ๒๔๙๕	งานจักรี + งานกาชาด	-
๖-๘ เมษายน ๒๔๙๕	งานกาชาด – ทูลกระหม่อม	-
๑๓ เมษายน ๒๔๙๕	ทรงถ่าย ทูลกระหม่อม	-
๑๔ เมษายน ๒๔๙๕	ทรงถ่าย ทูลกระหม่อม	ทรงถ่าย ๘ มม. Kodachrome
๒๔ เมษายน ๒๔๙๕	ทรงถ่าย ทูลกระหม่อม	-
๖ พฤษภาคม ๒๔๙๕	ถ่าย Title	-
๑๖-๑๘ พฤษภาคม ๒๔๙๕	ทรงถ่าย หัวหิน	-
๒๑ พฤษภาคม ๒๔๙๕	ทูลหม่อมหญิง สรงน้ำ	-
๓ มิถุนายน ๒๔๙๕	ทรงถ่าย	-
๓-๔-๖ มิถุนายน ๒๔๙๕	ทรงถ่าย	-
๗ มิถุนายน ๒๔๙๕	ทูลกระหม่อม สรงน้ำทะเล เสด็จประพาสป่า	-
๑๕ มิถุนายน ๒๔๙๕	ทรงถ่าย ทูลกระหม่อม	-
๑๘ มิถุนายน ๒๔๙๕	ทรงถ่าย ทูลกระหม่อม	-

วันที่ถ่าย	ชื่อ	ผู้ถ่าย
๒๓ มิถุนายน ๒๔๙๕	ทรงถ่าย ทูลกระหม่อม	-
๒๔ มิถุนายน ๒๔๙๕	เสด็จเปิดสภา	-
๒ กรกฎาคม ๒๔๙๕	ทรงถ่ายทูลกระหม่อม	-
๕ กรกฎาคม ๒๔๙๕	ทรงถ่ายทูลกระหม่อม	-
๙ กรกฎาคม ๒๔๙๕	ทรงถ่ายทูลกระหม่อม	-
๑๐ กรกฎาคม ๒๔๙๕	ทรงถ่ายทูลกระหม่อม	-
๑๔ กรกฎาคม ๒๔๙๕	รับเสด็จ สมเด็จพระราชชนนี	-
๑๔-๑๖ กรกฎาคม ๒๔๙๕	ทรงถ่าย ทูลกระหม่อม	ทรงถ่าย ๘ มม. Kodachrome
๑๕-๑๖ กรกฎาคม ๒๔๙๕	สมเด็จ ทูลหม่อม ทรงบาตร วังสระปทุม	-
๑๘-๑๙ กรกฎาคม ๒๔๙๕	ทรงถ่าย ทูลหม่อม	-
๒๘ กรกฎาคม ๒๔๙๕	พระประสูติกาลราชโอรส	-
๒๘ กรกฎาคม ๒๔๙๕	พระประสูติกาลราชโอรส	-
๒๘ กรกฎาคม ๒๔๙๕	พระประสูติกาลราชโอรส	-
๒๘-๓๑ กรกฎาคม ๒๔๙๕	สมโภชน์	-
๒๘ กรกฎาคม ๒๔๙๕	สมโภชน์	-
๒๘ กรกฎาคม ๒๔๙๕	สมโภชน์	-
๕ สิงหาคม ๒๔๙๕	พระราชพิธีสมโภชน์ ทูลกระหม่อม ฟ้าชาย	-
๙ สิงหาคม ๒๔๙๕	ถ่าย Title	-
๙ สิงหาคม ๒๔๙๕	ถ่าย Title	-
๙ สิงหาคม ๒๔๙๕	ถ่าย Title	-
๑๐ สิงหาคม ๒๔๙๕	ถ่าย Title ๑๒ สิงหาคม ๒๔๙๕ เฉลิมสมเด็จฯ	-
๑๕ สิงหาคม ๒๔๙๕	ถ่าย ทูลกระหม่อมหญิง ๑๗ สิงหาคม ๒๕๐๕ ทรงถ่ายทูลกระหม่อม	-
๒๖ สิงหาคม ๒๔๙๕	Royal Family	-
๑-๒ กันยายน ๒๔๙๕	ทรงถ่าย	-
๑๒ กันยายน ๒๔๙๕	(ส่งสมเด็จ พระราชชนนี) วันคล้ายวันประสูติ	-
๑๔ กันยายน ๒๔๙๕	ทรงถ่าย	-
๑๕ กันยายน ๒๔๙๕	พระราชพิธีสมโภชน์ + ขึ้นพระอู่ เจ้าฟ้าชาย	-
๑๕ กันยายน ๒๔๙๕	พระราชพิธีสมโภชน์ + ขึ้นพระอู่ เจ้าฟ้าชาย	-
๑๕ กันยายน ๒๔๙๕	พระราชพิธีสมโภชน์ + ขึ้นพระอู่ เจ้าฟ้าชาย	-

วันที่ถ่าย	ชื่อ	ผู้ถ่าย
๑๕ กันยายน ๒๔๙๕	พระราชพิธีสมโภชน์ + ขึ้นพระอู่ เจ้าฟ้าชาย	-
๑๕ กันยายน ๒๔๙๕	พระราชพิธีสมโภชน์ + ขึ้นพระอู่ เจ้าฟ้าชาย	-
๑๕ กันยายน ๒๔๙๕	พระราชพิธีสมโภชน์ + ขึ้นพระอู่ เจ้าฟ้าชาย	-
๑๕ กันยายน ๒๔๙๕	พระราชพิธีสมโภชน์ + ขึ้นพระอู่ เจ้าฟ้าชาย	-
๓๐ กันยายน ๒๔๙๕	Royal Family	-
๓๐ กันยายน ๒๔๙๕	Royal Family	-
๕ ตุลาคม ๒๔๙๕	ทรงถ่าย	-
๙ ตุลาคม ๒๔๙๕	ส่งเสด็จ สมเด็จพระราชชนนี	-
๙ ตุลาคม ๒๔๙๕	ส่งเสด็จ สมเด็จพระราชชนนี	-
๑ ตุลาคม ๒๔๙๕	ทรงถ่าย	-
๑๓ ตุลาคม ๒๔๙๕	งานวันตำรวจ	-
๑๓ ตุลาคม ๒๔๙๕	งานวันตำรวจ	-
๑๓ ตุลาคม ๒๔๙๕	งานวันตำรวจ	-
๑๔ ตุลาคม ๒๔๙๕	เสด็จ ทอดกฐิน	-
๑๕ ตุลาคม ๒๔๙๕	เสด็จ ทอดกฐิน (ทรงถ่าย)	ทรงถ่าย
๒๓ ตุลาคม ๒๔๙๕	เสด็จถวายบังคม พระรูปทรงม้า	-
๒๓-๒๗ ตุลาคม ๒๔๙๕	ทรงถ่าย	-
๒๗ ตุลาคม ๒๔๙๕	ทรงถ่าย	-
๔ พฤศจิกายน ๒๔๙๕	ทรงถ่าย	-
๗ พฤศจิกายน ๒๔๙๕	ทรงถ่าย	-
๙ พฤศจิกายน ๒๔๙๕	ทรงถ่าย	-
๑๑ พฤศจิกายน ๒๔๙๕	เสด็จ วางพวงมาลา ทหารอาสา	-
๑๔ พฤศจิกายน ๒๔๙๕	เจ้าชาย Axel เฝ้าฯ	-
๑๔ พฤศจิกายน ๒๔๙๕	ทรงถ่าย	-
๑๔ พฤศจิกายน ๒๔๙๕	ทรงถ่าย	-
๑๖ พฤศจิกายน ๒๔๙๕	ทรงถ่าย	-
๒๑ พฤศจิกายน ๒๔๙๕	ฉลองสมเด็จ พระสังฆราช	-
๒๓ พฤศจิกายน ๒๔๙๕	ทรงเล่นเรือ สวนลุม	-
๒๔ พฤศจิกายน ๒๔๙๕	ทรงถ่าย	-
๒๕ พฤศจิกายน ๒๔๙๕	งานวชิราวุธานุสรณ์	-
๒๗ พฤศจิกายน ๒๔๙๕	เสด็จ โรงพยาบาลพระมงกุฎฯ	-

วันที่ถ่าย	ชื่อ	ผู้ถ่าย
๒๗ พฤศจิกายน ๒๔๙๕	เสด็จ โรงพยาบาลพระมงกุฎฯ	-
๒๗ พฤศจิกายน ๒๔๙๕	โปลิโอ สงเคราะห์	-
๒๗ พฤศจิกายน ๒๔๙๕	โปลิโอ สงเคราะห์	-
๒๗ พฤศจิกายน ๒๔๙๕	โปลิโอ สงเคราะห์	-
๑ ธันวาคม ๒๔๙๕	เสด็จฯ เปิดงานกรีฑา	-
๒ ธันวาคม ๒๔๙๕	เสด็จ งานศิลปหัตถกรรม	-
๒ ธันวาคม ๒๔๙๕	เสด็จ จุฬา	-
๕ ธันวาคม ๒๔๙๕	เสด็จ งานเฉลิม มหาสมาคม	-
๕ ธันวาคม ๒๔๙๕	เสด็จ งานเฉลิมพระชนมพรรษา	-
๘ ธันวาคม ๒๔๙๕	เสด็จ เปิดงานรัฐธรรมนูญ อุทยานสโมสร	-
๘ ธันวาคม ๒๔๙๕	อุทยานสโมสร	-
๙ ธันวาคม ๒๔๙๕	แห่ของพวกชาวเหนือ (งานรัฐธรรมนูญ)	-
๙ ธันวาคม ๒๔๙๕	แห่ของพวกชาวเหนือ (งานรัฐธรรมนูญ)	-
๙ ธันวาคม ๒๔๙๕	แห่ของพวกชาวเหนือ (งานรัฐธรรมนูญ)	-
๑๒ ธันวาคม ๒๔๙๕	เสด็จประพาสงานรัฐธรรมนูญ	-
๑๓ ธันวาคม ๒๔๙๕	ทรงถ่าย	-
๑๖ ธันวาคม ๒๔๙๕	ทรงถ่าย	-
๒๓ ธันวาคม ๒๔๙๕	ทรงถ่าย	-
๒๓-๒๘ ธันวาคม ๒๔๙๕	ทรงถ่าย	-
๒๘ ธันวาคม ๒๔๙๕	ทรงถ่าย	-
๒๙ ธันวาคม ๒๔๙๕	ทรงถ่าย	-
๒๙ ธันวาคม ๒๔๙๕	ทรงถ่าย	-
๑ มกราคม ๒๔๙๖	ปีใหม่เกษตร	-
๔-๘ มกราคม ๒๔๙๖	แข่งม้า Darby ทรงถ่าย	-
๒๕ มกราคม ๒๔๙๖	ตรวจพล สวนสนาม พระราชทาน ธงไชย ฯ	-
๒๕ มกราคม ๒๔๙๖	สวนสนาม + ยุทธกีฬา	-
๒๕ มกราคม ๒๔๙๖	สวนสนาม + ยุทธกีฬา	-
๒๕ มกราคม ๒๔๙๖	สวนสนาม + ยุทธกีฬา	-
๒๕ มกราคม ๒๔๙๖	สวนสนาม + ยุทธกีฬา	-
๒๕ มกราคม ๒๔๙๖	สวนสนาม + ยุทธกีฬา	-
๒๕ มกราคม ๒๔๙๖	สวนสนาม + ยุทธกีฬา	-

วันที่ถ่าย	ชื่อ	ผู้ถ่าย
๑๓ กุมภาพันธ์ ๒๔๙๖	ถ่าย Title	-
๑๘ กุมภาพันธ์ ๒๔๙๖	ถ่าย Title	-
๒๐ กุมภาพันธ์ ๒๔๙๖	ถ่าย Title	-
๒๒ กุมภาพันธ์ ๒๔๙๖	ถ่าย Title	-
๖ มีนาคม ๒๔๙๖	ถ่าย Title (เครื่องใหม่)	-
๑๐ มีนาคม ๒๔๙๖	ถ่าย Title (เครื่องใหม่)	-
๑๓ มีนาคม ๒๔๙๖	ทรงถ่าย	-
๑๙-๒๑ มีนาคม ๒๔๙๖	ทรงถ่าย โรงเรียนเทพศิรินทร์	-
๒๓ มีนาคม ๒๔๙๖	งานแสดงการบิน กองทัพอากาศ	-
๒๙ มีนาคม ๒๔๙๖	งานแสดงการบิน กองทัพอากาศ	-
๒๙ มีนาคม ๒๔๙๖	งานแสดงการบิน กองทัพอากาศ	-
๕ เมษายน ๒๔๙๖	ทรงบาตร	-
๕ เมษายน ๒๔๙๖	พระราชทานน้ำชา	-
๕ เมษายน ๒๔๙๖	ทรงถ่าย วันประสูติ ทูลหม่อม	-
๖-๗ เมษายน ๒๔๙๖	เสด็จสนามหลวง + หัวหิน	-
๖ เมษายน ๒๔๙๖	เสด็จ งานวันกาชาด	-
๗ เมษายน ๒๔๙๖	เสด็จ หัวหิน	-
๗ เมษายน ๒๔๙๖	เสด็จ หัวหิน	-
๑๐ เมษายน ๒๔๙๖	เสด็จป่า	-
๑๑ เมษายน ๒๔๙๖	เสด็จมฤคทายวัน	-
๑๒ เมษายน ๒๔๙๖	เสด็จประพาสป่า+เขาดิน	-
๑๓ เมษายน ๒๔๙๖	เสด็จเปิดงานเขาไกรลาศ	-
๒ พฤษภาคม ๒๔๙๖	เสด็จปากทวาร	-
๒ พฤษภาคม ๒๔๙๖	เสด็จปากทวาร	-
๑๐ พฤษภาคม ๒๔๙๖	ทรงถ่าย	-
๑๐ พฤษภาคม ๒๔๙๖	ทรงถ่าย	-
๑๑ พฤษภาคม ๒๔๙๖	เสด็จ เพชรบุรี	-
๑๑ พฤษภาคม ๒๔๙๖	เสด็จเพชรบุรี + ประจวบ	-
๑๑ พฤษภาคม ๒๔๙๖	ทรงถ่าย	-
๑๓ พฤษภาคม ๒๔๙๖	เสด็จประจวบ	-
๑๐-๑๒ มิถุนายน ๒๔๙๖	ทรงถวายทูลกระหม่อม	-

วันที่ถ่าย	ชื่อ	ผู้ถ่าย
๑๐-๑๒ มิถุนายน ๒๔๙๖	ทรงถวายทูลกระหม่อม	-
๑๕ มิถุนายน ๒๔๙๖	ทรงถวายทูลกระหม่อม	-
๑๘-๒๒ มิถุนายน ๒๔๙๖	ทรงถวายทูลกระหม่อม	-
๒๒ มิถุนายน ๒๔๙๖	ทรงถวายทูลกระหม่อม	-
๒๕ มิถุนายน ๒๔๙๖	ทรงถวายทูลกระหม่อม	-
๑๑ กรกฎาคม ๒๔๙๖	ทรงถ่าย ทรงชิงช้า ชาย	-
๑๒ กรกฎาคม ๒๔๙๖	ทรงถ่าย ทรงชิงช้า ชาย	-
๑๒-๑๔ กรกฎาคม ๒๔๙๖	ทรงถ่าย ทรงชิงช้า ชาย	-
๑๗ กรกฎาคม ๒๔๙๖	เสด็จ โรงพยาบาลพระมงกุฎฯ	-
๑๘ กรกฎาคม ๒๔๙๖	ทรงถ่าย	-
๒๘ กรกฎาคม ๒๔๙๖	ทรงบาตร	-
๒๘ กรกฎาคม ๒๔๙๖	ทรงบาตร	-
๘ สิงหาคม ๒๔๙๖	ทรงถ่าย	-
๑๒ สิงหาคม ๒๔๙๖	งานวันเฉลิม สมเด็จฯ	-
๑๒ สิงหาคม ๒๔๙๖	งานวันเฉลิม สมเด็จฯ	-
๑๒ สิงหาคม ๒๔๙๖	งานวันเฉลิม สมเด็จฯ	-
๑๒ สิงหาคม ๒๔๙๖	งานวันเฉลิม สมเด็จฯ	-
๕ กันยายน ๒๔๙๖	ทรงถ่าย	-
๗ กันยายน ๒๔๙๖	เสด็จนครปฐม เสด็จนครไชยศรี เสด็จหนองดินแดง เสด็จสามพราน เสด็จบางยาง	-
๑๕ กันยายน ๒๔๙๖	ทรงถ่าย	-
๑๗ กันยายน ๒๔๙๖	ทรงถ่าย	-
๒๗ กันยายน ๒๔๙๖	ทรงถ่าย	-
๗ ตุลาคม ๒๔๙๖	ทรงถ่าย และเสด็จฯ ศิริราช	-
๑๑ ตุลาคม ๒๔๙๖	ทรงถ่าย และเสด็จฯ ศิริราช	-
๑๕-๑๗ ตุลาคม ๒๔๙๖	ทรงถ่าย และเสด็จฯ ศิริราช	-
๕ พฤศจิกายน ๒๔๙๖	เสด็จฯ กฐิน วัดนิเวศ	-
๙ พฤศจิกายน ๒๔๙๖	ทรงตรึงหมุดธงไชย	-

วันที่ถ่าย	ชื่อ	ผู้ถ่าย
๑๑ พฤศจิกายน ๒๔๙๖	วันราชวัลลภ	-
๑๑ พฤศจิกายน ๒๔๙๖	วันราชวัลลภ	-
๑๑ พฤศจิกายน ๒๔๙๖	วันราชวัลลภ	-
๑๑ พฤศจิกายน ๒๔๙๖	วันราชวัลลภ	-
๑๑ พฤศจิกายน ๒๔๙๖	วันราชวัลลภ	-
๑๕ พฤศจิกายน ๒๔๙๖	อยุธยา	-
๑๕ พฤศจิกายน ๒๔๙๖	อยุธยา	-
๑๕ พฤศจิกายน ๒๔๙๖	อยุธยา	-
๑๕ พฤศจิกายน ๒๔๙๖	อยุธยา บนพลับพลา	-
๑๕ พฤศจิกายน ๒๔๙๖	อยุธยา บนพลับพลา	-
๑๕ พฤศจิกายน ๒๔๙๖	อยุธยา บนพลับพลา	-
๒๙ พฤศจิกายน ๒๔๙๖	ทรงถ่าย	-
๓๐ พฤศจิกายน ๒๔๙๖	ทรงถ่าย ทูลหม่อมทั้ง ๒ พระองค์	-
๗ ธันวาคม ๒๔๙๖	ทรงถ่าย	-
๘ ธันวาคม ๒๔๙๖	ราชอุทยานฯ	-
๘ ธันวาคม ๒๔๙๖	ราชอุทยานฯ	-
๑๖ ธันวาคม ๒๔๙๖	ทรงถ่าย	-
๑๖ ธันวาคม ๒๔๙๖	ทรงถ่าย	-
๒๓ ธันวาคม ๒๔๙๖	เสด็จฯ เรือหลวงประแส	-
๒๕ ธันวาคม ๒๔๙๖	ทรงถ่าย	-
๒๙ ธันวาคม ๒๔๙๖	เขาดิน	-
๑๒ มกราคม ๒๔๙๗	ทูลกระหม่อมฟ้าหญิง	-
๑๙ กุมภาพันธ์ ๒๔๙๗	เสด็จ โรงพยาบาลพระมงกุฎฯ	-
๒๐ กุมภาพันธ์ ๒๔๙๗	ทรงถ่าย	-
๒๐ กุมภาพันธ์ ๒๔๙๗	ทรงถ่าย	-
๕ มีนาคม ๒๔๙๗	เสด็จศรีราชา บางแสน พิธีวางศิลาฤกษ์ ตึกเด็กอนาถา (๒๒ มีนาคม ๒๔๙๗) วันคล้ายวันประสูติ ทูลหม่อมหญิง (๕ เมษายน ๒๔๙๗) พิธีเปิดอนุสาวรีย์พระเจ้าตาก	-
๘ มีนาคม ๒๔๙๗	ทรงถ่าย (เมษายน ๒๔๙๗)	-
๑๑ มีนาคม ๒๔๙๗	ทรงถ่าย (เมษายน ๒๔๙๗)	-

วันที่ถ่าย	ชื่อ	ผู้ถ่าย
๑๑-๑๒-๒๔ มีนาคม ๒๔๙๗	ทรงถ่าย (เมษายน ๒๔๙๗)	-
๒๗ เมษายน ๒๔๙๗	เปิดถ่าย นเรศวร	-
๒๗-๓๐ เมษายน ๒๔๙๗	แสดงการโดดร่ม	-
๒๙ เมษายน ๒๔๙๗	ทูลกระหม่อม	-
๓๐ เมษายน ๒๔๙๗	เสด็จฯ หมู่บ้านกะเหรี่ยง	-
๓๐ เมษายน ๒๔๙๗	เสด็จฯ หมู่บ้านกะเหรี่ยง	-
๙ พฤษภาคม ๒๔๙๗	ทูลหม่อมหญิง	-
๑๗-๒๕ พฤษภาคม ๒๔๙๗	เสด็จฯ เพชรบุรี	-
๒๕ พฤษภาคม ๒๔๙๗	เสด็จฯ เพชรบุรี	-
๒๕ พฤษภาคม ๒๔๙๗	พระราชทาน พระบรมธาตุ วัดพระแก้ว	-
๓ มิถุนายน ๒๔๙๗	ทูลหม่อม ๒ พระองค์	-
๕ มิถุนายน ๒๔๙๗	พระราชวังไกลกังวล	-
๑๒ กรกฎาคม ๒๔๙๗	เสด็จ Private วัดพระแก้ว	-
๑๖ กรกฎาคม ๒๔๙๗	Title	-
๒๘ กรกฎาคม ๒๔๙๗	Title	-
๓๐ กรกฎาคม ๒๔๙๗	Title	-
๓๐ กรกฎาคม ๒๔๙๗	Title	-
๓๑ กรกฎาคม ๒๔๙๗	Title	-
๓๑ กรกฎาคม ๒๔๙๗	Title	-
๔ กันยายน ๒๔๙๗	เสด็จเรือ ทรงถ่าย	-
๔-๙ กันยายน ๒๔๙๗	ทูลกระหม่อม	-
๕ กันยายน ๒๔๙๗	ทูลกระหม่อม	-
๕-๙ กันยายน ๒๔๙๗	ทรงถ่าย	-
๒๓ กันยายน ๒๔๙๗	ไฟไหม้ บ้านโป่ง	-
๒๖ ตุลาคม ๒๔๙๗	พระราชทานผ้ากฐิน	-
๒๖ ตุลาคม ๒๔๙๗	พระราชทานผ้ากฐิน	-
๑๕ พฤศจิกายน ๒๔๙๗	เสด็จเกาะสีชัง	-
๑๖ พฤศจิกายน ๒๔๙๗	งานลูกเสือ	-
๑๖ พฤศจิกายน ๒๔๙๗	งานลูกเสือ	-
๑๖ พฤศจิกายน ๒๔๙๗	งานลูกเสือ	-
๑ ธันวาคม ๒๔๙๗	ทรงเปิดตึกเด็กอนาถา	-

วันที่ถ่าย	ชื่อ	ผู้ถ่าย
๑ ธันวาคม ๒๔๙๗	ทรงเปิดตึกเด็กอนาถา	-
๘ ธันวาคม ๒๔๙๗	ราชอุทยาน	-
๘ ธันวาคม ๒๔๙๗	รับเสด็จฯ เจ้านโรดม (เขมร)	-
๘ ธันวาคม ๒๔๙๗	รับเสด็จฯ เจ้านโรดม (เขมร)	-
๘ ธันวาคม ๒๔๙๗	รับเสด็จฯ เจ้านโรดม (เขมร)	-
๘ ธันวาคม ๒๔๙๗	รับเสด็จฯ เจ้านโรดม (เขมร)	-
๘ ธันวาคม ๒๔๙๗	รับเสด็จฯ เจ้านโรดม (เขมร)	-
๘ ธันวาคม ๒๔๙๗	ทรงถ่าย	-
๒๑ ธันวาคม ๒๔๙๗	ส่งเสด็จ	-
๒๓-๒๔ ธันวาคม ๒๔๙๗	ลูกเสือสวนสนาม	-
๒๓-๒๔ ธันวาคม ๒๔๙๗	ลูกเสือสวนสนาม	-
๒๓-๒๔ ธันวาคม ๒๔๙๗	ลูกเสือสวนสนาม	-
๒๓-๒๔ ธันวาคม ๒๔๙๗	กองทัพเรือ เจ้าฟ้านโรดม เสด็จวัดพระแก้ว + เรือประจำทวีป งานกองทัพเรือ	-
๒๓-๒๔ ธันวาคม ๒๔๙๗	งานกองทัพเรือ	-
๒๓-๒๔ ธันวาคม ๒๔๙๗	งานกองทัพเรือ	-
๒๓-๒๔ ธันวาคม ๒๔๙๗	งานกองทัพเรือ	-
๒๓-๒๔ ธันวาคม ๒๔๙๗	งานกองทัพเรือ	-
๒๓-๒๔ ธันวาคม ๒๔๙๗	งานกองทัพเรือ	-
๒๓-๒๔ ธันวาคม ๒๔๙๗	งานกองทัพเรือ	-
๒๔ ธันวาคม ๒๔๙๗	ทรงถ่ายทูลกระหม่อม	-
๒๔-๒๕ ธันวาคม ๒๔๙๗	ทรงถ่ายทูลกระหม่อม	-
๒๕ ธันวาคม ๒๔๙๗	ทรงถ่ายทูลกระหม่อม X. Mas	-
๒๕ ธันวาคม ๒๔๙๗	X. Mas	-
๘ มกราคม ๒๔๙๘	พระราชทานเรือ (พราหมณ์)	-
๒๖ มกราคม ๒๔๙๘	วันกองทัพบก	-
๒๖ มกราคม ๒๔๙๘	วันกองทัพบก	-

วันที่ถ่าย	ชื่อ	ผู้ถ่าย
๒๖ มกราคม ๒๔๙๘	วันกองทัพบก	-
*หมายเหตุ ทรงถ่ายทูลกระหม่อม		-
๒ เมษายน ๒๔๙๘	พระประสูติกาล ทูลกระหม่อมสิรินทร	-
๑๕ พฤษภาคม ๒๔๙๘	สมโภชน์เดือน	-
๑๖ พฤษภาคม ๒๔๙๘	สมโภชน์เดือน	-
๑๖ พฤษภาคม ๒๔๙๘	ขึ้นพระอู่	-
๑๖ พฤษภาคม ๒๔๙๘	ขึ้นพระอู่	-
๑๖ พฤษภาคม ๒๔๙๘	ขึ้นพระอู่	-
๑๖ พฤษภาคม ๒๔๙๘	ขึ้นพระอู่	-
๒๔ พฤษภาคม ๒๔๙๘	ทูลหม่อมชาย	-
๒๕ พฤษภาคม ๒๔๙๘	ทูลหม่อมชาย	-
๒๗ พฤษภาคม ๒๔๙๘	สรงน้ำ	-
๑ มิถุนายน ๒๔๙๘	เสด็จบ่อพลอย	-
๕ มิถุนายน ๒๔๙๘	ทรงถ่าย	-
๕ มิถุนายน ๒๔๙๘	ทรงถ่าย	-
๕-๑๑ กรกฎาคม ๒๔๙๘	ทรงถ่าย	-
๑๑ กรกฎาคม ๒๔๙๘	ทรงถ่าย	-
๒๗ สิงหาคม ๒๔๙๘	ทูลหม่อมชาย	-
๓๐ สิงหาคม ๒๔๙๘	เสด็จ สวนจิต	-
๓๐ สิงหาคม ๒๔๙๘	เสด็จ สวนจิต	-
๑๙ กันยายน ๒๔๙๘	เสด็จฯ วังหลวง	-
๒๐ กันยายน ๒๔๙๘	เสด็จ สุพรรณบุรี	-
๒๐ กันยายน ๒๔๙๘	เสด็จ สุพรรณบุรี	-
๒๐ กันยายน ๒๔๙๘	เสด็จ สุพรรณบุรี	-
๒๐ กันยายน ๒๔๙๘	เสด็จ สุพรรณบุรี	-
๒๐ กันยายน ๒๔๙๘	เสด็จ สุพรรณบุรี	-
๒๐ กันยายน ๒๔๙๘	เสด็จ สุพรรณบุรี	-
๒๐ กันยายน ๒๔๙๘	เสด็จ สุพรรณบุรี	-
๒๐ กันยายน ๒๔๙๘	เสด็จ สุพรรณบุรี	-
๒๐ กันยายน ๒๔๙๘	เสด็จ สุพรรณบุรี	-
๒๘ กันยายน ๒๔๙๘	เสด็จ ชัยนาท อ่างทอง	-

วันที่ถ่าย	ชื่อ	ผู้ถ่าย
๒๘ กันยายน ๒๔๙๘	เสด็จ ชัยนาท อ่างทอง	-
๒๘ กันยายน ๒๔๙๘	เสด็จ ชัยนาท อ่างทอง	-
๒๘ กันยายน ๒๔๙๘	เสด็จ ชัยนาท อ่างทอง	-
๒๘ กันยายน ๒๔๙๘	เสด็จ ชัยนาท อ่างทอง	-
๒๘ กันยายน ๒๔๙๘	เสด็จ ชัยนาท อ่างทอง	-
๒๘ กันยายน ๒๔๙๘	เสด็จ ชัยนาท อ่างทอง	-
๒๘ กันยายน ๒๔๙๘	เสด็จ ชัยนาท อ่างทอง	-
๒๘ กันยายน ๒๔๙๘	เสด็จ ชัยนาท อ่างทอง	-
๒๘ กันยายน ๒๔๙๘	เสด็จ ชัยนาท อ่างทอง	-
๒๘ กันยายน ๒๔๙๘	เสด็จ ชัยนาท อ่างทอง	-
๒-๒๐ พฤศจิกายน ๒๔๙๘	เสด็จฯ เยี่ยมราษฎรภาคอีสาน นครราชสีมา ชัยภูมิ ขอนแก่น เลย อุดรธานี หนองคาย สกลนคร นครพนม กาฬสินธุ์ มหาสารคาม ร้อยเอ็ด อุบลราชธานี ศรีสะเกษ สุรินทร์ บุรีรัมย์	แก้วขวัญ
๒๗ พฤศจิกายน ๒๔๙๘	ทูลหม่อมเล่นกับข้าว พระที่นั่งอัมพร	-
๘ ธันวาคม ๒๔๙๘	ราชอุทยาน	-
๘ ธันวาคม ๒๔๙๘	พลายบุญเลิศ	-
๘ ธันวาคม ๒๔๙๘	พลายบุญเลิศ	-
๑ มกราคม ๒๔๙๙	ถ่าย Title	-
๑ มกราคม ๒๔๙๙	ถ่าย Title	-
๑ มกราคม ๒๔๙๙	ถ่าย Title	-
๑ มกราคม ๒๔๙๙	ถ่าย Title	-
๑ มกราคม ๒๔๙๙	ถ่าย Title	-
๑ มกราคม ๒๔๙๙	ถ่าย Title	-
๑ มกราคม ๒๔๙๙	ถ่าย Title	-
๑ มกราคม ๒๔๙๙	ถ่าย Title	-
๑ มกราคม ๒๔๙๙	ถ่าย Title	-
๓ มกราคม ๒๔๙๙	ถ่าย Title ครั้งที่ ๒	-
๓ มกราคม ๒๔๙๙	ถ่าย Title ครั้งที่ ๒	-
๓ มกราคม ๒๔๙๙	ถ่าย Title ครั้งที่ ๒	-
๓ มกราคม ๒๔๙๙	ถ่าย Title ครั้งที่ ๒	-

วันที่ถ่าย	ชื่อ	ผู้ถ่าย
มกราคม-มีนาคม ๒๔๙๙	ทรงถ่าย พระอิริยาบถต่าง ๆ ของทูลหม่อมหญิง+ชาย	-
๓ มกราคม ๒๔๙๙	ถ่าย Title ครั้งที่ ๒	-
๓ มกราคม ๒๔๙๙	ถ่าย Title ครั้งที่ ๒	-
๓ มกราคม ๒๔๙๙	ถ่าย Title ครั้งที่ ๒	-
๕ เมษายน ๒๔๙๙	เสด็จพิมานเมฆ ในวันคล้ายวันประสูติทูลหม่อม	-
๑๐ เมษายน ๒๔๙๙	ทูลหม่อมที่หัวหิน	-
๒๕ เมษายน ๒๔๙๙	งานเมรุ สมเด็จพระศรีสวรินทิราฯ	-
๒๗ เมษายน ๒๔๙๙	งานเมรุ สมเด็จพระศรีสวรินทิราฯ	-
พฤษภาคม ๒๔๙๙	ถ่ายที่หัวหิน	-
๑ มิถุนายน ๒๔๙๙	เสด็จฯ ถ้ำจอมพล เสด็จฯ สัตหีบ	-
กรกฎาคม ๒๔๙๙	หัวหิน	-
๒๘ กรกฎาคม ๒๔๙๙	วันคล้ายวันประสูติทูลหม่อมชาย	-
๑๒ สิงหาคม ๒๔๙๙	วันเฉลิม สมเด็จฯ	-
๑๒ กันยายน ๒๔๙๙	ทรงถ่าย	-
๒๘ กันยายน ๒๔๙๙	วัดพระแก้ว	-
*หมายเหตุ ๑ ตุลาคม ทรงถ่ายทูลกระหม่อม และทรงผนวช		-
๘ พฤศจิกายน ๒๔๙๙	ทรงถ่าย	-
๑๐-๑๑ พฤศจิกายน ๒๔๙๙	ทรงถ่าย	-
๑๗ พฤศจิกายน ๒๔๙๙	ทรงเปิดตึกประชาธิปก จันทบุรี	-
๒๔ พฤศจิกายน ๒๔๙๙	ทูลหม่อม เสด็จโรงเรียนราชินี	-
๒๖ พฤศจิกายน ๒๔๙๙	ทรงถ่าย	-
๑๐ มกราคม ๒๕๐๐	เสด็จฯ เสาวภา	แก้วขวัญ
๑๐ มกราคม ๒๕๐๐	ทรงถ่าย	ทรงถ่าย
*หมายเหตุ	๗ กุมภาพันธ์ เสด็จฯ ชัยนาท (เขื่อน) ๑๐-๑๑ กุมภาพันธ์ ทรงถ่ายทูลหม่อมทรง พระอักษร พระที่นั่งอุดร ๑๙ กุมภาพันธ์ ทรงถ่ายทูลหม่อม ๒๑ กุมภาพันธ์ เสด็จฯ โรงเรียนราชินี ๒๗ มีนาคม ทรงถ่ายทูลหม่อม	-
๑๐ มกราคม ๒๕๐๐	ทรงถ่าย	ทรงถ่าย

วันที่ถ่าย	ชื่อ	ผู้ถ่าย
๒ เมษายน ๒๕๐๐	วันประสูติ ทูลหม่อมฟ้าหญิง สิรินธร	แก้วขวัญ
๕ เมษายน ๒๕๐๐	วันประสูติ ทูลหม่อมฟ้าหญิง สิรินธร	แก้วขวัญ
๕ เมษายน ๒๕๐๐	วันประสูติ ทูลหม่อมฟ้าหญิง สิรินธร	แก้วขวัญ
๕ เมษายน ๒๕๐๐	หัวหิน	แก้วขวัญ
๕ เมษายน ๒๕๐๐	หัวหิน	แก้วขวัญ
๑๑ เมษายน ๒๕๐๐	หัวหิน	แก้วขวัญ
๒๐ เมษายน ๒๕๐๐	ทรงถ่าย	ทรงถ่าย
๒๐ เมษายน ๒๕๐๐	ทรงถ่าย	ทรงถ่าย
๒๐ เมษายน ๒๕๐๐	ทรงถ่าย	ทรงถ่าย
๒๖ เมษายน ๒๕๐๐	ทูลหม่อม	-
๒๖ เมษายน ๒๕๐๐	ทูลหม่อม	-
๒๖ เมษายน ๒๕๐๐	ทูลหม่อม	-
๒๖ เมษายน ๒๕๐๐	ทูลหม่อม	-
๒๘ เมษายน ๒๕๐๐	ทรงบาตร หัวหิน	-
๒๘ เมษายน ๒๕๐๐	ทรงบาตร หัวหิน	-
๒๘ เมษายน ๒๕๐๐	ทูลหม่อม	-
๒๘ เมษายน ๒๕๐๐	ทรงสกีน้ำ	-
๑๓ พฤษภาคม ๒๕๐๐	แห่รถ ๒๕ พุทธศตวรรษ	-
๑๓ พฤษภาคม ๒๕๐๐	แห่รถ ๒๕ พุทธศตวรรษ	-
๑๓ พฤษภาคม ๒๕๐๐	แห่รถ ๒๕ พุทธศตวรรษ	-
๑๔ พฤษภาคม ๒๕๐๐	แห่เรือ	-
๑๔ พฤษภาคม ๒๕๐๐	แห่เรือ	-
๑๔ พฤษภาคม ๒๕๐๐	แห่เรือ	-
๑๔ พฤษภาคม ๒๕๐๐	แห่เรือ	-
๑๔ พฤษภาคม ๒๕๐๐	แห่เรือ	-
๒๕ พฤษภาคม ๒๕๐๐	ทูลหม่อมที่หัวหิน	-
๑๑ พฤษภาคม ๒๕๐๐	ทูลหม่อมที่หัวหิน	-
๙ มิถุนายน ๒๕๐๐	เสด็จฯ เปิดตึกอานันทมหิดล	-
๙ มิถุนายน ๒๕๐๐	เสด็จฯ เปิดตึกอานันทมหิดล	-
๖ กรกฎาคม ๒๕๐๐	สมโภชน์ ๓ วัน ทูลหม่อม	แก้วขวัญ
๖ กรกฎาคม ๒๕๐๐	สมโภชน์ ๓ วัน ทูลหม่อม	แก้วขวัญ

วันที่ถ่าย	ชื่อ	ผู้ถ่าย
๖ กรกฎาคม ๒๕๐๐	สมโภชน์ ๓ วัน ทูลหม่อม	แก้วขวัญ
๖ กรกฎาคม ๒๕๐๐	สมโภชน์ ๓ วัน ทูลหม่อม	แก้วขวัญ
๖ กรกฎาคม ๒๕๐๐	สมโภชน์ ๓ วัน ทูลหม่อม	แก้วขวัญ
๖ กรกฎาคม ๒๕๐๐	สมโภชน์ ๓ วัน ทูลหม่อม	แก้วขวัญ
๖ กรกฎาคม ๒๕๐๐	สมโภชน์ ๓ วัน ทูลหม่อม	แก้วขวัญ
๖ กรกฎาคม ๒๕๐๐	สมโภชน์ ๓ วัน ทูลหม่อม	แก้วขวัญ
๖ กรกฎาคม ๒๕๐๐	ทรงถ่าย	ทรงถ่าย
๑๒ กรกฎาคม ๒๕๐๐	ทรงบาตรเข้าพรรษา	ทรงถ่าย
๒๘ กรกฎาคม ๒๕๐๐	วันคล้ายวันประสูติ ทูลหม่อมชาย	ทรงถ่าย
๒๘ กรกฎาคม ๒๕๐๐	วันคล้ายวันประสูติ ทูลหม่อมชาย	ทรงถ่าย
๑๕ สิงหาคม ๒๕๐๐	รับเสด็จประธานาธิบดีโง ดินห์ เดียม	-
๒๒ สิงหาคม ๒๕๐๐	สมโภชน์เดือน ทูลหม่อมจุฬาภรณ์	แก้วขวัญ
๒๓ สิงหาคม ๒๕๐๐	สมโภชน์เดือน ทูลหม่อมจุฬาภรณ์	แก้วขวัญ
๒๓ สิงหาคม ๒๕๐๐	สมโภชน์เดือน ทูลหม่อมจุฬาภรณ์	แก้วขวัญ
๒๓ สิงหาคม ๒๕๐๐	สมโภชน์เดือน ทูลหม่อมจุฬาภรณ์	แก้วขวัญ
๒๓ สิงหาคม ๒๕๐๐	สมโภชน์เดือน ทูลหม่อมจุฬาภรณ์	แก้วขวัญ
๒๓ สิงหาคม ๒๕๐๐	สมโภชน์เดือน ทูลหม่อมจุฬาภรณ์	แก้วขวัญ
๒๓ สิงหาคม ๒๕๐๐	สมโภชน์เดือน ทูลหม่อมจุฬาภรณ์	แก้วขวัญ
๑ กันยายน ๒๕๐๐	ทรงถ่าย	ทรงถ่าย
๑๐ กันยายน ๒๕๐๐	อุทยานสโมสร	แก้วขวัญ
๒๔ กันยายน ๒๕๐๐	Title	แก้วขวัญ
๒๖ กันยายน ๒๕๐๐	สมเด็จ ทรงขับเครื่องบิน	แก้วขวัญ
๒๖ กันยายน ๒๕๐๐	พระบรมฉายาลักษณ์	แก้วขวัญ
๒ ตุลาคม ๒๕๐๐	ดอนเมือง	-
๒๑ ตุลาคม ๒๕๐๐	เสด็จ วังสระปทุม	-
๒๓ ตุลาคม ๒๕๐๐	พระสมุทรเจดีย์ งานพระรูป, เสาชิงช้า	-
๓๑ ตุลาคม ๒๕๐๐	ขึ้นพระตำหนักจิตรลดา	แก้วขวัญ
๑ พฤศจิกายน ๒๕๐๐	ทรงถ่าย	แก้วขวัญ
๑๕ พฤศจิกายน ๒๕๐๐	สมเด็จ พระพี่นาง รับปีกเรือบิน	แก้วขวัญ

วันที่ถ่าย	ชื่อ	ผู้ถ่าย
๒๓ พฤศจิกายน ๒๕๐๐	เสด็จฯ อยุธยา เสด็จฯ บางปะอิน	แก้วขวัญ
๒๘ พฤศจิกายน ๒๕๐๐	อุทยานสโมสรนานาชาติ	แก้วขวัญ
๕ ธันวาคม ๒๕๐๐	สวนสนาม ทหารรักษาพระองค์	แก้วขวัญ
๘ ธันวาคม ๒๕๐๐	อุทยานสโมสร	แก้วขวัญ
๓๑ ธันวาคม ๒๕๐๐	ทูลหม่อมเสด็จ งานกาชาด	แก้วขวัญ
๑ มกราคม ๒๕๐๑	ทรงบาตร จักรี	แก้วขวัญ
๑ มกราคม ๒๕๐๑	ทรงบาตร จักรี	แก้วขวัญ
๑ มกราคม ๒๕๐๑	ทรงบาตร จักรี	แก้วขวัญ
๗ มกราคม ๒๕๐๑	งานเนื่องในวันปีใหม่	แก้วขวัญ
๗ มกราคม ๒๕๐๑	งานเนื่องในวันปีใหม่	แก้วขวัญ
๗ มกราคม ๒๕๐๑	งานเนื่องในวันปีใหม่	แก้วขวัญ
๗ มกราคม ๒๕๐๑	งานเนื่องในวันปีใหม่	แก้วขวัญ
๗ มกราคม ๒๕๐๑	ทูลหม่อมทรงประทานเลี้ยง ที่โรงเรียน	แก้วขวัญ
๗ มกราคม ๒๕๐๑	ทรงถ่าย	ทรงถ่าย
๗ มกราคม ๒๕๐๑	ทรงถ่าย	แก้วขวัญ
๙ มกราคม ๒๕๐๑	ทูลหม่อม ทรงเพาะต้นไม้ที่ทำการสวน	แก้วขวัญ
๙ มกราคม ๒๕๐๑	ทูลหม่อม ทรงเพาะต้นไม้ที่ทำการสวน	แก้วขวัญ
๙ มกราคม ๒๕๐๑	ทูลหม่อม ทรงเพาะต้นไม้ที่ทำการสวน	แก้วขวัญ
๙ มกราคม ๒๕๐๑	ทรงเล่นเรือ	แก้วขวัญ
๙ มกราคม ๒๕๐๑	ทรงเล่นเรือ	แก้วขวัญ
๙-๑๑ มกราคม ๒๕๐๑	ทรงถ่าย	ทรงถ่าย
๙-๑๑ มกราคม ๒๕๐๑	ทรงถ่าย	แก้วขวัญ
๑๖ มกราคม ๒๕๐๑	เสด็จฯ โรงพยาบาลโรคเรื้อน	แก้วขวัญ
๑๖ มกราคม ๒๕๐๑	เสด็จฯ โรงพยาบาลโรคเรื้อน	แก้วขวัญ
๑๖ มกราคม ๒๕๐๑	เสด็จฯ โรงพยาบาลโรคเรื้อน	แก้วขวัญ
๑๗ มกราคม ๒๕๐๑	ทูลหม่อมทรงปลูกผัก สวนครัว	แก้วขวัญ
๑๗ มกราคม ๒๕๐๑	ทูลหม่อมทรงปลูกผัก สวนครัว	แก้วขวัญ
๒๔ มกราคม ๒๕๐๑	สมเด็จฯ พระบรมราชินีนาถ เสด็จฯ โรงเรียนละอออุทิศ	แก้วขวัญ

วันที่ถ่าย	ชื่อ	ผู้ถ่าย
๒๔ มกราคม ๒๕๐๑	สมเด็จฯ พระบรมราชินีนาถ เสด็จฯ โรงเรียนละอออุทิศ	แก้วขวัญ
๒๕ มกราคม ๒๕๐๑	เสด็จฯ บริษัท ปูนซีเมนต์ไทย สระบุรี	แก้วขวัญ
๒๕ มกราคม ๒๕๐๑	เสด็จฯ บริษัท ปูนซีเมนต์ไทย สระบุรี	-
๒๕ มกราคม ๒๕๐๑	เสด็จฯ บริษัท ปูนซีเมนต์ไทย สระบุรี	-
๒๕ มกราคม ๒๕๐๑	เสด็จฯ บริษัท ปูนซีเมนต์ไทย สระบุรี	-
๒๕ มกราคม ๒๕๐๑	เสด็จฯ บริษัท ปูนซีเมนต์ไทย สระบุรี	-
*หมายเหตุ ๒๗ มกราคม ทรงถ่ายโรงปูนท่าหลวง (ขาวดำ)		-
๒๕ มกราคม ๒๕๐๑	ทรงถ่าย	-
๓๑ มกราคม ๒๕๐๑	เสด็จฯ ลงสวนครัว	-
๔ กุมภาพันธ์ ๒๕๐๑	ทรงถ่าย	-
๔ กุมภาพันธ์ ๒๕๐๑	ทรงถ่าย	-
๑๐ กุมภาพันธ์ ๒๕๐๑	ทรงรับลูกช้างสีประหลาด	-
๒๐ กุมภาพันธ์ ๒๕๐๑	โรงเรียนทูลหม่อม	-
๒๐ กุมภาพันธ์ ๒๕๐๑	โรงเรียนทูลหม่อม	-
๒๐ กุมภาพันธ์ ๒๕๐๑	โรงเรียนทูลหม่อม	-
๒๐ กุมภาพันธ์ ๒๕๐๑	โรงเรียนทูลหม่อม	-
๒๑ กุมภาพันธ์ ๒๕๐๑	โรงเรียนทูลหม่อม	-
๒๑ กุมภาพันธ์ ๒๕๐๑	โรงเรียนทูลหม่อม	-
๒๑ กุมภาพันธ์ ๒๕๐๑	โรงเรียนทูลหม่อม	-
๒๑ กุมภาพันธ์ ๒๕๐๑	โรงเรียนทูลหม่อม	-
๒๑ กุมภาพันธ์ ๒๕๐๑	โรงเรียนทูลหม่อม	-
๒๑ กุมภาพันธ์ ๒๕๐๑	ทูลหม่อม ทรงเก็บผัก ทูลหม่อม โรงเรียนราชินี	-
๒๑ กุมภาพันธ์ ๒๕๐๑	ทูลหม่อม ทรงบัลเล่ต์ ทูลหม่อม รำละครราชินี	-
๒๑ กุมภาพันธ์ ๒๕๐๑	ทรงถ่ายที่โรงเรียน	-
๒๑ กุมภาพันธ์ ๒๕๐๑	ทรงถ่ายที่โรงเรียน	
๒๑ กุมภาพันธ์ ๒๕๐๑	ทรงถ่ายที่โรงเรียน	
๒๑ กุมภาพันธ์ ๒๕๐๑	ทรงถ่ายที่โรงเรียน	
๒๑ กุมภาพันธ์ ๒๕๐๑	ทรงถ่ายที่โรงเรียน	

วันที่ถ่าย	ชื่อ	ผู้ถ่าย
๒๔ กุมภาพันธ์ ๒๕๐๑	- (ไม่ทราบถ่ายอะไร)	
๒๔ กุมภาพันธ์ ๒๕๐๑	- (ไม่ทราบถ่ายอะไร)	
๒๔ กุมภาพันธ์ ๒๕๐๑	- (ไม่ทราบถ่ายอะไร)	
๒๔ กุมภาพันธ์ ๒๕๐๑	- (ไม่ทราบถ่ายอะไร)	
๒๔ กุมภาพันธ์ ๒๕๐๑	- (ไม่ทราบถ่ายอะไร)	
๒๗ กุมภาพันธ์ ๒๕๐๑	เสด็จฯ ประพาสภาคเหนือ	ทรงถ่าย
๒๗ กุมภาพันธ์ ๒๕๐๑	เสด็จฯ ประพาสภาคเหนือ	ทรงถ่าย
๒๗ กุมภาพันธ์ ๒๕๐๑	เสด็จฯ ประพาสภาคเหนือ	แก้วขวัญ
๒๗ กุมภาพันธ์ ๒๕๐๑	เสด็จฯ ประพาสภาคเหนือ	แก้วขวัญ
๒๗ กุมภาพันธ์ ๒๕๐๑	เสด็จฯ ประพาสภาคเหนือ	ท่านปิยะ
๒๗ กุมภาพันธ์ ๒๕๐๑	เสด็จฯ ประพาสภาคเหนือ	ท่านปิยะ
๒๗ กุมภาพันธ์ ๒๕๐๑	เสด็จฯ ประพาสภาคเหนือ	ขวัญแก้ว
๒๗ กุมภาพันธ์ ๒๕๐๑	เสด็จฯ ประพาสภาคเหนือ	ขวัญแก้ว
๓๑ มีนาคม ๒๕๐๑	ทรงถ่ายงานทูลหม่อม ซ้อมใหญ่โรงละคร	แก้วขวัญ
๓๑ มีนาคม ๒๕๐๑	ทรงถ่ายงานทูลหม่อม ซ้อมใหญ่โรงละคร	แก้วขวัญ
๓๑ มีนาคม ๒๕๐๑	ทรงถ่ายงานทูลหม่อม ซ้อมใหญ่โรงละคร	แก้วขวัญ
๓๑ มีนาคม ๒๕๐๑	ทรงถ่ายงานทูลหม่อม ซ้อมใหญ่โรงละคร	แก้วขวัญ
๓๑ มีนาคม ๒๕๐๑	ทรงถ่ายงานทูลหม่อม ซ้อมใหญ่โรงละคร	แก้วขวัญ
๓๑ มีนาคม ๒๕๐๑	ทรงถ่ายงานทูลหม่อม ซ้อมใหญ่โรงละคร	แก้วขวัญ
๓๑ มีนาคม ๒๕๐๑	ทรงถ่ายงานทูลหม่อม ซ้อมใหญ่โรงละคร	แก้วขวัญ
๓๑ มีนาคม ๒๕๐๑	ทรงถ่ายงานทูลหม่อม ซ้อมใหญ่โรงละคร	แก้วขวัญ
๓๑ มีนาคม ๒๕๐๑	ทรงถ่ายงานทูลหม่อม ซ้อมใหญ่โรงละคร	
๒ เมษายน ๒๕๐๑	ทรงถ่าย หัวหิน	ทรงถ่าย
๕ เมษายน ๒๕๐๑	ทรงถ่าย หัวหิน	ทรงถ่าย
๕ เมษายน ๒๕๐๑	ทรงถ่าย หัวหิน	ทรงถ่าย
๕ เมษายน ๒๕๐๑	ทรงถ่าย ทูลกระหม่อม	ทรงถ่าย
๕ เมษายน ๒๕๐๑	ทรงถ่าย ทูลกระหม่อม	ทรงถ่าย
๕ เมษายน ๒๕๐๑	ทรงถ่าย ทูลกระหม่อม	ทรงถ่าย
๗ เมษายน ๒๕๐๑	ทรงถ่าย หัวหิน	ทรงถ่าย
๙-๑๒ เมษายน ๒๕๐๑	ทรงถ่าย หัวหิน	ทรงถ่าย
๒๐ เมษายน ๒๕๐๑	ทรงถ่าย หัวหิน	ทรงถ่าย

วันที่ถ่าย	ชื่อ	ผู้ถ่าย
๒๒ เมษายน ๒๕๐๑	ทรงถ่าย หัวหิน	ทรงถ่าย
๒๓-๒๔ เมษายน ๒๕๐๑	เสด็จพระราชดำเนินซ้อมรบ “วายุบุตร”	ทรงถ่าย
๒๕ เมษายน ๒๕๐๑	เขา “พุโลน” สระบุรี	ทรงถ่าย
๒๕ เมษายน ๒๕๐๑	ซ้อมรบ “วายุบุตร”	สดสุข
๒๕ เมษายน ๒๕๐๑	ซ้อมรบ “วายุบุตร”	สดสุข
๒๕ เมษายน ๒๕๐๑	ซ้อมรบ “วายุบุตร”	สดสุข
๒๕ เมษายน ๒๕๐๑	ซ้อมรบ “วายุบุตร”	สดสุข
๒๕ เมษายน ๒๕๐๑	ซ้อมรบ “วายุบุตร”	สดสุข
๒๕ เมษายน ๒๕๐๑	ซ้อมรบ “วายุบุตร”	สดสุข
๒๕ เมษายน ๒๕๐๑	ซ้อมรบ “วายุบุตร”	สดสุข
๒๕ เมษายน ๒๕๐๑	ซ้อมรบ “วายุบุตร”	สดสุข
๒๕ เมษายน ๒๕๐๑	ซ้อมรบ “วายุบุตร”	สดสุข
๒๕ เมษายน ๒๕๐๑	ซ้อมรบ “วายุบุตร”	สดสุข
๒๕ เมษายน ๒๕๐๑	ซ้อมรบ “วายุบุตร”	สดสุข
๒๕ เมษายน ๒๕๐๑	ซ้อมรบ “วายุบุตร”	สดสุข
๒๕ เมษายน ๒๕๐๑	ซ้อมรบ “วายุบุตร”	สดสุข
๒๕ เมษายน ๒๕๐๑	ซ้อมรบ “วายุบุตร”	สดสุข
๒๘ เมษายน ๒๕๐๑	ฉลองครบรอบ	
๘ พฤษภาคม ๒๕๐๑	ทรงถ่ายที่หัวหิน	ทรงถ่าย
๘ พฤษภาคม ๒๕๐๑	ทรงถ่ายที่หัวหิน	ทรงถ่าย
๑๑ พฤษภาคม ๒๕๐๑	ทรงถ่ายที่หัวหิน	ทรงถ่าย
๑๑ พฤษภาคม ๒๕๐๑	ทรงถ่ายที่หัวหิน	ทรงถ่าย
๑๑ พฤษภาคม ๒๕๐๑	ทรงถ่ายที่หัวหิน	ทรงถ่าย
๑๕ พฤษภาคม ๒๕๐๑	ทรงถ่ายที่หัวหิน	ทรงถ่าย
๑๕ พฤษภาคม ๒๕๐๑	ทรงถ่ายที่หัวหิน	ทรงถ่าย
๑๕ พฤษภาคม ๒๕๐๑	ทรงถ่ายที่หัวหิน	ทรงถ่าย
๑๕ พฤษภาคม ๒๕๐๑	ทรงถ่ายที่หัวหิน	ทรงถ่าย
๑๖ พฤษภาคม ๒๕๐๑	ทรงถ่ายที่หัวหิน	ทรงถ่าย
๒๓ พฤษภาคม ๒๕๐๑	ทรงถ่ายที่หัวหิน	ทรงถ่าย
๒๘ พฤษภาคม ๒๕๐๑	ทรงถ่ายที่หัวหิน	ทรงถ่าย

วันที่ถ่าย	ชื่อ	ผู้ถ่าย
๒๘ พฤษภาคม ๒๕๐๑	ทรงถ่ายที่หัวหิน	ทรงถ่าย
๒ ธันวาคม ๒๕๐๒	ทูลหม่อมเสด็จฯ งานกาชาด	แก้วขวัญ
๘ ธันวาคม ๒๕๐๒	อุทยานสโมสร	แก้วขวัญ
๑๗ ธันวาคม ๒๕๐๒	สมเด็จฯ พระราชชนนี เสด็จพระที่นั่งอนันต	สดสุข
๑๘ ธันวาคม ๒๕๐๒	ส่งเสด็จฯ ประเทศญวน	
๑๘ ธันวาคม ๒๕๐๒	ส่งเสด็จฯ ประเทศญวน	
๑๘ ธันวาคม ๒๕๐๒	ส่งเสด็จฯ ประเทศญวน	
๑๘ ธันวาคม ๒๕๐๒	ส่งเสด็จฯ ประเทศญวน	
๑๘ ธันวาคม ๒๕๐๒	ส่งเสด็จฯ ประเทศญวน	
๑๘ ธันวาคม ๒๕๐๒	ส่งเสด็จฯ ประเทศญวน	
๑๘ ธันวาคม ๒๕๐๒	ส่งเสด็จฯ ประเทศญวน	
๑๘ ธันวาคม ๒๕๐๒	ส่งเสด็จฯ ประเทศญวน	
๑๘ ธันวาคม ๒๕๐๒	ส่งเสด็จฯ ประเทศญวน	
๑๘ ธันวาคม ๒๕๐๒	ส่งเสด็จฯ ประเทศญวน	
๑๘ ธันวาคม ๒๕๐๒	ส่งเสด็จฯ ประเทศญวน	
๒๐ ธันวาคม ๒๕๐๒	ส่งเสด็จฯ ประเทศญวน	
๒๑ ธันวาคม ๒๕๐๒	ส่งเสด็จฯ ประเทศญวน	แก้วขวัญ
๒๐ ธันวาคม ๒๕๐๒	ส่งเสด็จฯ ประเทศญวน	ทรงถ่าย
๒๐ ธันวาคม ๒๕๐๒	ส่งเสด็จฯ ประเทศญวน	แก้วขวัญ
๒๑ ธันวาคม ๒๕๐๒	รับเสด็จกลับจากประเทศญวน	สดสุข
๒๑ ธันวาคม ๒๕๐๒	รับเสด็จกลับจากประเทศญวน	ขวัญแก้ว
๓๑ ธันวาคม ๒๕๐๒	ทรงบาตร จักรี	แก้วขวัญ
๓๑ ธันวาคม ๒๕๐๒	ทรงบาตร จักรี	แก้วขวัญ
๖ มกราคม ๒๕๐๓	สุนทราภรณ์	แก้วขวัญ
๗ มกราคม ๒๕๐๓	คณะกิจกรรมการประสานงาน ลุ่มแม่น้ำโขง	แก้วขวัญ
๗ มกราคม ๒๕๐๓	คณะกิจกรรมการประสานงาน ลุ่มแม่น้ำโขง	แก้วขวัญ
๑๖ มกราคม ๒๕๐๓	เสด็จฯ โรงพยาบาลโรคเรื้อน พระประแดง	แก้วขวัญ
๑๖ มกราคม ๒๕๐๓	เสด็จฯ โรงพยาบาลโรคเรื้อน พระประแดง	แก้วขวัญ
๒๕ มกราคม ๒๕๐๓	เสด็จฯ อนุสรณ์ดอนเจดีย์	แก้วขวัญ
๒๕ มกราคม ๒๕๐๓	เสด็จฯ อนุสรณ์ดอนเจดีย์	แก้วขวัญ
๒๘ มกราคม ๒๕๐๓	ตรุษจีน ทรงสร้างบ้านจำลอง	แก้วขวัญ

วันที่ถ่าย	ชื่อ	ผู้ถ่าย
๓๐ มกราคม ๒๕๐๓	ทูลหม่อมเสด็จบางปู	แก้วขวัญ
๓๐ มกราคม ๒๕๐๓	ทูลหม่อมเสด็จบางปู	แก้วขวัญ
๘ กุมภาพันธ์ ๒๕๐๓	เสด็จฯ Indonesia	แก้วขวัญ
๘ กุมภาพันธ์ ๒๕๐๓	เสด็จฯ Indonesia	แก้วขวัญ
๘ กุมภาพันธ์ ๒๕๐๓	เสด็จฯ Indonesia	แก้วขวัญ
๘ กุมภาพันธ์ ๒๕๐๓	เสด็จฯ Indonesia	แก้วขวัญ
๘ กุมภาพันธ์ ๒๕๐๓	เสด็จฯ Indonesia	แก้วขวัญ
๙ กุมภาพันธ์ ๒๕๐๓	เสด็จฯ Indonesia	แก้วขวัญ
๙ กุมภาพันธ์ ๒๕๐๓	เสด็จฯ Indonesia	แก้วขวัญ
๙ กุมภาพันธ์ ๒๕๐๓	เสด็จฯ Indonesia	แก้วขวัญ
๙ กุมภาพันธ์ ๒๕๐๓	เสด็จฯ Indonesia	แก้วขวัญ
๙ กุมภาพันธ์ ๒๕๐๓	เสด็จฯ Indonesia	แก้วขวัญ
๙ กุมภาพันธ์ ๒๕๐๓	ทำเนียบ ประธานาธิบดี	แก้วขวัญ
๙ กุมภาพันธ์ ๒๕๐๓	ทำเนียบ ประธานาธิบดี	แก้วขวัญ
๙ กุมภาพันธ์ ๒๕๐๓	เสด็จฯ ร้าน (.....)	แก้วขวัญ
๙ กุมภาพันธ์ ๒๕๐๓	เสด็จฯ ร้าน (.....)	แก้วขวัญ
๙ กุมภาพันธ์ ๒๕๐๓	ประธานาธิบดี เข้าที่ประทับเสวย	แก้วขวัญ
๑๐ กุมภาพันธ์ ๒๕๐๓	ประธานาธิบดี เข้าที่ประทับเสวย	แก้วขวัญ
๑๐ กุมภาพันธ์ ๒๕๐๓	ประธานาธิบดี เข้าที่ประทับเสวย	แก้วขวัญ
๑๐ กุมภาพันธ์ ๒๕๐๓	ประธานาธิบดี เข้าที่ประทับเสวย	แก้วขวัญ
๑๐ กุมภาพันธ์ ๒๕๐๓	ประธานาธิบดี เข้าที่ประทับเสวย	แก้วขวัญ
๑๐ กุมภาพันธ์ ๒๕๐๓	ประธานาธิบดี เข้าที่ประทับเสวย	แก้วขวัญ
๑๐ กุมภาพันธ์ ๒๕๐๓	ประธานาธิบดี เข้าที่ประทับเสวย	แก้วขวัญ
๑๐ กุมภาพันธ์ ๒๕๐๓	เสด็จฯ Bogor	แก้วขวัญ
๑๑ กุมภาพันธ์ ๒๕๐๓	เสด็จฯ Bogor	แก้วขวัญ
๑๑ กุมภาพันธ์ ๒๕๐๓	เสด็จฯ Bogor	แก้วขวัญ
๑๑ กุมภาพันธ์ ๒๕๐๓	เสด็จฯ Bogor	แก้วขวัญ
๑๑ กุมภาพันธ์ ๒๕๐๓	เสด็จฯ Bogor	แก้วขวัญ
๑๑ กุมภาพันธ์ ๒๕๐๓	เสด็จฯ Bogor	แก้วขวัญ
๑๑ กุมภาพันธ์ ๒๕๐๓	เสด็จฯ Bogor	แก้วขวัญ
๑๑ กุมภาพันธ์ ๒๕๐๓	เสด็จฯ Bundung	แก้วขวัญ

วันที่ถ่าย	ชื่อ	ผู้ถ่าย
๑๑ กุมภาพันธ์ ๒๕๐๓	เสด็จฯ Bundung	แก้วขวัญ
๑๒ กุมภาพันธ์ ๒๕๐๓	เสด็จฯ Bundung	แก้วขวัญ
๑๒ กุมภาพันธ์ ๒๕๐๓	เสด็จฯ Bundung	แก้วขวัญ
๑๓ พฤศจิกายน ๒๕๐๔	เสด็จฯ ทอดพระเนตร มวยราชดำเนิน	แก้วขวัญ
๑๓ พฤศจิกายน ๒๕๐๔	เสด็จฯ ทอดพระเนตร มวยราชดำเนิน	แก้วขวัญ
๑๓ พฤศจิกายน ๒๕๐๔	เสด็จฯ ทอดพระเนตร มวยราชดำเนิน	แก้วขวัญ
๑๓ พฤศจิกายน ๒๕๐๔	เสด็จฯ ทอดพระเนตร มวยราชดำเนิน	แก้วขวัญ
๑๓ พฤศจิกายน ๒๕๐๔	เสด็จฯ ทอดพระเนตร มวยราชดำเนิน	แก้วขวัญ
๑๓ พฤศจิกายน ๒๕๐๔	เสด็จฯ ทอดพระเนตร มวยราชดำเนิน	แก้วขวัญ
๑๓ พฤศจิกายน ๒๕๐๔	เสด็จฯ ทอดพระเนตร มวยราชดำเนิน	แก้วขวัญ
๑๓ พฤศจิกายน ๒๕๐๔	เสด็จฯ ทอดพระเนตร มวยราชดำเนิน	แก้วขวัญ
๑๓ พฤศจิกายน ๒๕๐๔	เสด็จฯ ทอดพระเนตร มวยราชดำเนิน	แก้วขวัญ
๑๓ พฤศจิกายน ๒๕๐๔	เสด็จฯ ทอดพระเนตร มวยราชดำเนิน	แก้วขวัญ
๑๓ พฤศจิกายน ๒๕๐๔	เสด็จฯ ทอดพระเนตร มวยราชดำเนิน	แก้วขวัญ
๑๓ พฤศจิกายน ๒๕๐๔	เสด็จฯ ทอดพระเนตร มวยราชดำเนิน	แก้วขวัญ
๑๓ พฤศจิกายน ๒๕๐๔	เสด็จฯ ทอดพระเนตร มวยราชดำเนิน	แก้วขวัญ
๑๓ พฤศจิกายน ๒๕๐๔	เสด็จฯ ทอดพระเนตร มวยราชดำเนิน	แก้วขวัญ
๑๓ พฤศจิกายน ๒๕๐๔	เสด็จฯ ทอดพระเนตร มวยราชดำเนิน	แก้วขวัญ
๑๓ พฤศจิกายน ๒๕๐๔	เสด็จฯ ทอดพระเนตร มวยราชดำเนิน	แก้วขวัญ
๑๓ พฤศจิกายน ๒๕๐๔	เสด็จฯ ทอดพระเนตร กราวนอก	สดสุข
๑๔ พฤศจิกายน ๒๕๐๔	เสด็จฯ ทอดพระเนตร กราวใน	แก้วขวัญ
๑๕ พฤศจิกายน ๒๕๐๔	ทูลหม่อมทรงเป็นลูกเสือสำรอง	แก้วขวัญ
๑๕ พฤศจิกายน ๒๕๐๔	ทูลหม่อมทรงเป็นลูกเสือสำรอง	แก้วขวัญ
๑๕ พฤศจิกายน ๒๕๐๔	ทูลหม่อมทรงเป็นลูกเสือสำรอง	แก้วขวัญ
๑๕ พฤศจิกายน ๒๕๐๔	เสด็จฯ พัทยา ไร่ S.R.	แก้วขวัญ
๑๕ พฤศจิกายน ๒๕๐๔	เสด็จฯ พัทยา ไร่ S.R.	แก้วขวัญ
๑๕ พฤศจิกายน ๒๕๐๔	เสด็จฯ พัทยา ไร่ S.R.	แก้วขวัญ

วันที่ถ่าย	ชื่อ	ผู้ถ่าย
๑๖ พฤศจิกายน ๒๕๐๔	เชิญองค์พระพิราม	แก้วขวัญ
๑๖ พฤศจิกายน ๒๕๐๔	เชิญองค์พระพิราม	แก้วขวัญ
๑๖ พฤศจิกายน ๒๕๐๔	เชิญองค์พระพิราม	แก้วขวัญ
๑๖ พฤศจิกายน ๒๕๐๔	เชิญองค์พระพิราม	แก้วขวัญ
๑๖ พฤศจิกายน ๒๕๐๔	เชิญองค์พระพิราม	แก้วขวัญ
๑๖ พฤศจิกายน ๒๕๐๔	เชิญองค์พระพิราม	แก้วขวัญ
๑๖ พฤศจิกายน ๒๕๐๔	เชิญองค์พระพิราม	แก้วขวัญ
๑๖ พฤศจิกายน ๒๕๐๔	เชิญองค์พระพิราม	แก้วขวัญ
๑๘ พฤศจิกายน ๒๕๐๔	ลูกเสือผู้ใหญ่เฝ้า	แก้วขวัญ
๑๖ พฤศจิกายน ๒๕๐๔	เชิญองค์พระพิราม	คุณวิชิต-คุณสุนันท์
๑๖ พฤศจิกายน ๒๕๐๔	เชิญองค์พระพิราม	คุณวิชิต-คุณสุนันท์
๑๖ พฤศจิกายน ๒๕๐๔	เชิญองค์พระพิราม	คุณวิชิต-คุณสุนันท์
๑๖ พฤศจิกายน ๒๕๐๔	เชิญองค์พระพิราม	คุณวิชิต-คุณสุนันท์
๒๒ พฤศจิกายน ๒๕๐๔	รับเสด็จเจ้าหญิง Alexandra	แก้วขวัญ
๑๘ พฤศจิกายน ๒๕๐๔	เสด็จทอดกฐิน บางพลี	แก้วขวัญ
๑๘ พฤศจิกายน ๒๕๐๔	เสด็จทอดกฐิน บางพลี	แก้วขวัญ
๑๘ พฤศจิกายน ๒๕๐๔	เสด็จทอดกฐิน บางพลี	แก้วขวัญ
๑๘ พฤศจิกายน ๒๕๐๔	เสด็จทอดกฐิน บางพลี	แก้วขวัญ
๑๘ พฤศจิกายน ๒๕๐๔	เสด็จทอดกฐิน บางพลี	แก้วขวัญ
๑๘ พฤศจิกายน ๒๕๐๔	เสด็จทอดกฐิน บางพลี	สดสุข
๑๘ พฤศจิกายน ๒๕๐๔	เสด็จทอดกฐิน บางพลี	สดสุข
๑๘ พฤศจิกายน ๒๕๐๔	เสด็จทอดกฐิน งานศพหม่อมเนื่อง วัดมกุฎฯ	สดสุข
๒๓ พฤศจิกายน ๒๕๐๔	Alexandra เสด็จฯ หัวหิน	แก้วขวัญ
๒๔ พฤศจิกายน ๒๕๐๔	Alexandra เสด็จฯ แก่งกระจาน	แก้วขวัญ
๒๔ พฤศจิกายน ๒๕๐๔	Alexandra เสด็จฯ แก่งกระจาน	แก้วขวัญ
๒๔ พฤศจิกายน ๒๕๐๔	Alexandra เสด็จฯ แก่งกระจาน	แก้วขวัญ
๒๔ พฤศจิกายน ๒๕๐๔	Alexandra เสด็จฯ แก่งกระจาน	แก้วขวัญ
๒๔ พฤศจิกายน ๒๕๐๔	Alexandra เสด็จฯ แก่งกระจาน	แก้วขวัญ
๒๔ พฤศจิกายน ๒๕๐๔	Alexandra เสด็จฯ แก่งกระจาน	สดสุข
๒๔ พฤศจิกายน ๒๕๐๔	Alexandra เสด็จฯ แก่งกระจาน	สดสุข

วันที่ถ่าย	ชื่อ	ผู้ถ่าย
๒๕ พฤศจิกายน ๒๕๐๔	(Alexandra ทูลลา) เสด็จฯ เปิดงานลูกเสือ	แก้วขวัญ
๒๕ พฤศจิกายน ๒๕๐๔	(Alexandra ทูลลา) เสด็จฯ เปิดงานลูกเสือ	แก้วขวัญ
๒๕ พฤศจิกายน ๒๕๐๔	(Alexandra ทูลลา) เสด็จฯ เปิดงานลูกเสือ	แก้วขวัญ
๒๗ พฤศจิกายน ๒๕๐๔	Alexandra ทูลลา	แก้วขวัญ
๒๗ พฤศจิกายน ๒๕๐๔	นายกรัฐมนตรีญี่ปุ่นเฝ้าฯ	แก้วขวัญ
๒๗ พฤศจิกายน ๒๕๐๔	ชาวพุทธ มลายู สิงคโปร์ เฝ้าฯ	แก้วขวัญ
๒๘ พฤศจิกายน ๒๕๐๔	เกี่ยวข้าว + นวดข้าว	แก้วขวัญ
๒๘ พฤศจิกายน ๒๕๐๔	เกี่ยวข้าว + นวดข้าว	แก้วขวัญ
๒๘ พฤศจิกายน ๒๕๐๔	เกี่ยวข้าว + นวดข้าว	แก้วขวัญ
๒๘ พฤศจิกายน ๒๕๐๔	เกี่ยวข้าว + นวดข้าว	แก้วขวัญ
๒๙ พฤศจิกายน ๒๕๐๔	ทูต New Zealand, Finland เฝ้าที่จักรี	แก้วขวัญ
๓ ธันวาคม ๒๕๐๔	เสด็จฯ สวนสนามในวันเฉลิม	แก้วขวัญ
๓ ธันวาคม ๒๕๐๔	เสด็จฯ สวนสนามในวันเฉลิม	แก้วขวัญ
๓ ธันวาคม ๒๕๐๔	เสด็จฯ สวนสนามในวันเฉลิม	แก้วขวัญ
๔ ธันวาคม ๒๕๐๔	ทูต England, New Zealand, เฝ้า ถวายสาส์น จักรี	แก้วขวัญ
๔ ธันวาคม ๒๕๐๔	ทูต England, New Zealand, เฝ้า ถวายสาส์น จักรี	แก้วขวัญ
๕ ธันวาคม ๒๕๐๔	เสด็จฯ พระที่นั่งอมรินทรฯ + ผู้แทนคณะต่างเฝ้า ณ ตำหนักจิตรลดา	แก้วขวัญ
๕ ธันวาคม ๒๕๐๔	เสด็จฯ พระที่นั่งอมรินทรฯ + ผู้แทนคณะต่างเฝ้า ณ ตำหนักจิตรลดา	แก้วขวัญ
๕ ธันวาคม ๒๕๐๔	เสด็จฯ พระที่นั่งอมรินทรฯ + ผู้แทนคณะต่างเฝ้า ณ ตำหนักจิตรลดา	แก้วขวัญ
๕ ธันวาคม ๒๕๐๔	Title	แก้วขวัญ
๘ ธันวาคม ๒๕๐๔	เหลือเกี่ยวข้าว+รับประธานาธิบดีอาร์เจนตินา	แก้วขวัญ
๘ ธันวาคม ๒๕๐๔	เหลือเกี่ยวข้าว+รับประธานาธิบดีอาร์เจนตินา	แก้วขวัญ
๘ ธันวาคม ๒๕๐๔	เหลือเกี่ยวข้าว+รับประธานาธิบดีอาร์เจนตินา	แก้วขวัญ
๘ ธันวาคม ๒๕๐๔	เหลือเกี่ยวข้าว+รับประธานาธิบดีอาร์เจนตินา	แก้วขวัญ
๑๐ ธันวาคม ๒๕๐๔	ประธานาธิบดี Argentina ชมพระบรมมหาราชวัง	แก้วขวัญ
๑๑ ธันวาคม ๒๕๐๔	ประธานาธิบดี Argentina เฝ้า	แก้วขวัญ
๑๑ ธันวาคม ๒๕๐๔	ประธานาธิบดี Argentina ทูลลา	แก้วขวัญ
๑๑ ธันวาคม ๒๕๐๔	ส่งประธานาธิบดี Argentina	แก้วขวัญ

วันที่ถ่าย	ชื่อ	ผู้ถ่าย
๑๖ ธันวาคม ๒๕๐๔	หลวงกัมปนาท แจกของราษฎรอีสาน	แก้วขวัญ
๑๖ ธันวาคม ๒๕๐๔	หลวงกัมปนาท แจกของราษฎรอีสาน	แก้วขวัญ
๑๖ ธันวาคม ๒๕๐๔	หลวงกัมปนาท แจกของราษฎรอีสาน	แก้วขวัญ
๑๗ ธันวาคม ๒๕๐๔	หลวงกัมปนาทนำของพระราชทานแจกราษฎร	แก้วขวัญ
๑๗ ธันวาคม ๒๕๐๔	หลวงกัมปนาทนำของพระราชทานแจกราษฎร	แก้วขวัญ
๒๐ ธันวาคม ๒๕๐๔	ถ่ายหนังตลุง อ.ส.	แก้วขวัญ
๒๐ ธันวาคม ๒๕๐๔	ถ่ายหนังตลุง อ.ส.	แก้วขวัญ
๒๑ ธันวาคม ๒๕๐๔	พระราชทานประดับยศ ทหาร+ตำรวจ	แก้วขวัญ
๒๑ ธันวาคม ๒๕๐๔	พระราชทานประดับยศ ทหาร+ตำรวจ	แก้วขวัญ
๒๒ ธันวาคม ๒๕๐๔	นายกกาชาดเฝ้า + รับพระราชทานเลี้ยงน้ำชา	แก้วขวัญ
๒๒ ธันวาคม ๒๕๐๔	นายกกาชาดเฝ้า + รับพระราชทานเลี้ยงน้ำชา	แก้วขวัญ
๒๕ ธันวาคม ๒๕๐๔	ทดลองเลนส์	แก้วขวัญ
๒๕ ธันวาคม ๒๕๐๔	เรือประจำทวีป	แก้วขวัญ
๒๖ ธันวาคม ๒๕๐๔	เสด็จฯ เปิดตึกพิพิธภัณฑ์ สามพระยา	แก้วขวัญ
๓๑ ธันวาคม ๒๕๐๔	ทรงบาตรพระที่นั่งจักรี + งานปีใหม่ที่ศาลาผกาภิรมย์	แก้วขวัญ
๑๐ มกราคม ๒๕๐๕	ระบำมโนราห์	แก้วขวัญ
๑๑ มกราคม ๒๕๐๕	ทรงเจิมเทวรูป+ และรับพระราชทานสาย	แก้วขวัญ
๑๒ มกราคม ๒๕๐๕	เสด็จฯ โรงวัว พระราชทานน้ำสังข์ ทอดพระเนตรนาข้าว โรงโคนม	แก้วขวัญ
๑๒ มกราคม ๒๕๐๕	รับพระเจ้ากรุงเดนมาร์ก (Denmark)	แก้วขวัญ
๑๒ มกราคม ๒๕๐๕	รับพระเจ้ากรุงเดนมาร์ก (Denmark)	แก้วขวัญ
๑๒ มกราคม ๒๕๐๕	รับพระเจ้ากรุงเดนมาร์ก (Denmark)	แก้วขวัญ
๑๒ มกราคม ๒๕๐๕	รับพระเจ้ากรุงเดนมาร์ก (Denmark)	แก้วขวัญ
๑๒ มกราคม ๒๕๐๕	รับพระเจ้ากรุงเดนมาร์ก (Denmark)	สดสุข
๑๓ มกราคม ๒๕๐๕	นำเสด็จ ฯ พระเจ้ากรุงเดนมาร์ก เกษตร	แก้วขวัญ
๑๓ มกราคม ๒๕๐๕	นำเสด็จ ฯ พระเจ้ากรุงเดนมาร์ก เกษตร	แก้วขวัญ
๑๓ มกราคม ๒๕๐๕	นำเสด็จ ฯ พระเจ้ากรุงเดนมาร์ก เกษตร	แก้วขวัญ
๑๔ มกราคม ๒๕๐๕	นำเสด็จฯ ทอดพระเนตร เรือสุพรรณหงส์	แก้วขวัญ
๑๔ มกราคม ๒๕๐๕	นำเสด็จฯ ทอดพระเนตร เรือสุพรรณหงส์	แก้วขวัญ

วันที่ถ่าย	ชื่อ	ผู้ถ่าย
๑๔ มกราคม ๒๕๐๕	นำเสด็จฯ ทอดพระเนตร เรือสุพรรณหงส์	แก้วขวัญ
๑๔ มกราคม ๒๕๐๕	นำเสด็จฯ ป้อมพระจุล	แก้วขวัญ
๑๔ มกราคม ๒๕๐๕	นำเสด็จฯ ป้อมพระจุล	แก้วขวัญ
๑๕ มกราคม ๒๕๐๕	นำเสด็จฯ อยุธยา ทอดพระเนตรการคล้องช้าง	แก้วขวัญ
๑๕ มกราคม ๒๕๐๕	นำเสด็จฯ อยุธยา ทอดพระเนตรการคล้องช้าง	แก้วขวัญ
๑๕ มกราคม ๒๕๐๕	นำเสด็จฯ อยุธยา ทอดพระเนตรการคล้องช้าง	แก้วขวัญ
๑๕ มกราคม ๒๕๐๕	นำเสด็จฯ อยุธยา ทอดพระเนตรการคล้องช้าง	แก้วขวัญ
๑๕ มกราคม ๒๕๐๕	นำเสด็จฯ อยุธยา ทอดพระเนตรการคล้องช้าง	แก้วขวัญ
๑๕ มกราคม ๒๕๐๕	ทรงปลูกต้นไม้ ที่จุฬา	แก้วขวัญ
๑๕ มกราคม ๒๕๐๕	การแสดงระบำบัลเล่ต์ “มโนราห์”	ทรงถ่าย
๑๕ มกราคม ๒๕๐๕	การแสดงระบำบัลเล่ต์ “มโนราห์”	แก้วขวัญ
๑๖ มกราคม ๒๕๐๕	นำเสด็จฯ พระเจ้ากรุงเดนมาร์กเปิดโรงโคนม หมวกเหล็ก	แก้วขวัญ
๑๖ มกราคม ๒๕๐๕	นำเสด็จฯ เชียงใหม่ พร้อมพระเจ้ากรุงเดนมาร์ก	แก้วขวัญ
๑๖ มกราคม ๒๕๐๕	นำเสด็จฯ เชียงใหม่ พร้อมพระเจ้ากรุงเดนมาร์ก	แก้วขวัญ
๑๖ มกราคม ๒๕๐๕	นำเสด็จฯ เชียงใหม่ พร้อมพระเจ้ากรุงเดนมาร์ก	แก้วขวัญ
๑๖ มกราคม ๒๕๐๕	นำเสด็จฯ เชียงใหม่ พร้อมพระเจ้ากรุงเดนมาร์ก	แก้วขวัญ
๑๘ มกราคม ๒๕๐๕	ทรงพาพระเจ้ากรุงเดนมาร์ก ทอดพระเนตรช้างลากซุง	แก้วขวัญ
๑๘ มกราคม ๒๕๐๕	ทรงพาพระเจ้ากรุงเดนมาร์ก ทอดพระเนตรช้างลากซุง	แก้วขวัญ
๑๘ มกราคม ๒๕๐๕	ทรงพาพระเจ้ากรุงเดนมาร์ก ทอดพระเนตรช้างลากซุง	แก้วขวัญ
๑๙ มกราคม ๒๕๐๕	เสด็จฯ สันกำแพง	แก้วขวัญ
๑๙ มกราคม ๒๕๐๕	เสด็จฯ สันกำแพง	แก้วขวัญ
๒๐ มกราคม ๒๕๐๕	พระธาตุ ดอยสุเทพ	แก้วขวัญ
๒๐ มกราคม ๒๕๐๕	พระธาตุ ดอยสุเทพ	แก้วขวัญ
๒๐ มกราคม ๒๕๐๕	สระบัว	แก้วขวัญ
๒๑ มกราคม ๒๕๐๕	เสด็จฯ ลำพูน	แก้วขวัญ
๒๑ มกราคม ๒๕๐๕	เสด็จฯ ลำพูน	แก้วขวัญ
๒๑ มกราคม ๒๕๐๕	เสด็จฯ ลำพูน	แก้วขวัญ
๒๑ มกราคม ๒๕๐๕	เสด็จฯ ลำพูน	แก้วขวัญ
๒๒ มกราคม ๒๕๐๕	ส่งเสด็จฯ เชียงใหม่	แก้วขวัญ
๒๒ มกราคม ๒๕๐๕	ทรงถ่าย	ทรงถ่าย
๒๒ มกราคม ๒๕๐๕	ทรงถ่าย	แก้วขวัญ

วันที่ถ่าย	ชื่อ	ผู้ถ่าย
๒๒-๒๓ มกราคม ๒๕๐๕	ส่งเสด็จเชียงใหม่+เรือจันทร	แก้วขวัญ
๒๒-๒๓ มกราคม ๒๕๐๕	ส่งเสด็จเชียงใหม่+เรือจันทร	แก้วขวัญ
๒๓ มกราคม ๒๕๐๕	ทรงถ่าย	ทรงถ่าย
๒๓ มกราคม ๒๕๐๕	เสด็จฯ เกาะครามน้อย	แก้วขวัญ
๒๓ มกราคม ๒๕๐๕	เสด็จฯ เกาะครามน้อย	แก้วขวัญ
๒๓ มกราคม ๒๕๐๕	เสด็จฯ เกาะครามน้อย	แก้วขวัญ
๒๓ มกราคม ๒๕๐๕	เสด็จฯ เกาะครามน้อย	แก้วขวัญ
๒๔ มกราคม ๒๕๐๕	เสด็จฯ ดอนเมือง	แก้วขวัญ
๒๔ มกราคม ๒๕๐๕	เสด็จฯ ดอนเมือง	แก้วขวัญ
๒๕ มกราคม ๒๕๐๕	เสด็จฯ พิษณุโลก	แก้วขวัญ
๒๕ มกราคม ๒๕๐๕	เสด็จฯ พิษณุโลก	แก้วขวัญ
๒๖ มกราคม ๒๕๐๕	เสด็จฯ ทอดพระเนตรเรือ (ทูลหม่อมส่ง ๓ พระองค์)	แก้วขวัญ
๓๑ มกราคม ๒๕๐๕	รัฐมนตรีต่างประเทศ อิสราเอลเฝ้าฯ	สดสุข
๕ กุมภาพันธ์ ๒๕๐๕	ม.ล.เกษตร สนิทวงศ์ นำรอง ผ.อ. Chino Medical Board, ศาสตราจารย์ระบบประสาทวิทยาเฝ้าฯ	แก้วขวัญ
๖ กุมภาพันธ์ ๒๕๐๕	ทูตเกาหลี นำ พ.อ. จอง พิล คิม เฝ้าฯ	แก้วขวัญ
๘ กุมภาพันธ์ ๒๕๐๕	ผู้จัดการบริษัท Shell, ทูตปากีสถาน, อดีตประธานาธิบดีสวิตซ์, รัชทายาทฮังการีเฝ้า	แก้วขวัญ
๙ กุมภาพันธ์ ๒๕๐๕	สมเด็จ พระราชชนนีเสด็จไร่องุ่น	แก้วขวัญ
๑๒ กุมภาพันธ์ ๒๕๐๕	เอกอัครราชทูตเยอรมันและภริยาเฝ้าฯ	แก้วขวัญ
๑๕ กุมภาพันธ์ ๒๕๐๕	หลวงกัมปนาทฯ นำคณะครูโรงเรียนสตรีลำปาง เฝ้าฯ นายบรรเจิด ชลวิจารณ์, นายกสมาคมไลออนส์ เฝ้า ทรงจุดเทียน มาฆะบูชา	แก้วขวัญ
๑๖ กุมภาพันธ์ ๒๕๐๕	ทูตอิหร่าน, ทูตลังกา เฝ้าถวายสาส์นตราตั้ง	แก้วขวัญ
๑๗ กุมภาพันธ์ ๒๕๐๕	เอกอัครราชทูตอเมริกาเฝ้า	แก้วขวัญ
๑๙ กุมภาพันธ์ ๒๕๐๕	นาย Robert Kennedy เฝ้าฯ	แก้วขวัญ
๒๒ กุมภาพันธ์ ๒๕๐๕	พล.ต.ต. กระจ่าง (ตำรวจชายแดน) เฝ้ารับถุงของขวัญ	แก้วขวัญ
๒๓ กุมภาพันธ์ ๒๕๐๕	ภริยาทูต Pakistan, ภริยาทูต Australia	แก้วขวัญ
๒๖ กุมภาพันธ์ ๒๕๐๕	เอกอัครราชทูต Iran, Philippines, Malaya, Mr. G. Link, กงสุลไทยประจำ German เฝ้าฯ	แก้วขวัญ

วันที่ถ่าย	ชื่อ	ผู้ถ่าย
๒๗ กุมภาพันธ์ ๒๕๐๕	นายถนัด คอมันตร์, Rocky, นายอินทรีย์, นายสุรเทิน, นำนายไพฑูรย์เฝ้าฯ ลา	แก้วขวัญ
๒๙ กุมภาพันธ์ ๒๕๐๕	สมาคมปักษ์ใต้ สมาคมศิษย์เก่าอำนวยศิลป์ + นายชิว เฝ้าฯ	แก้วขวัญ
๑ มีนาคม ๒๕๐๕	พระราชทานอิสริยาภรณ์กงสุลนคร Melbourne, หมอเพียร	แก้วขวัญ
๑ มีนาคม ๒๕๐๕	พระราชทานอิสริยาภรณ์กงสุลนคร Melbourne, หมอเพียร	แก้วขวัญ
๒ มีนาคม ๒๕๐๕	ทูต Laluan, ทูตคานาดา ถวายสาส์น	แก้วขวัญ
๕ มีนาคม ๒๕๐๕	พระราชทานเครื่องราชอิสริยาภรณ์, พลโท ม.จ.คัสตาวัส จักรพันธุ์ ทูลลา	แก้วขวัญ
๖ มีนาคม ๒๕๐๕	พระราชทานเครื่องราชอิสริยาภรณ์, เอส.ซี (.....)	แก้วขวัญ
๖ มีนาคม ๒๕๐๕	พระราชทานเครื่องราชอิสริยาภรณ์ นายบรันซ์ นักเรียนนานาชาติ เฝ้าสมเด็จ	แก้วขวัญ
๗ มีนาคม ๒๕๐๕	อุปนายก กาชาดไทย แพทย์ใหญ่ ทหารบก เรือ ผ.อ. ศิริราช นายเกษม ล่ำซำ, นางเฮ้ง มงคล เฝ้า ถวายเงิน, นายวิลลีย์ ถวายเงินพระโอส	แก้วขวัญ
๙ มีนาคม ๒๕๐๕	กรมหมื่นนราธิปพงศ์ประพันธ์, พระยามานวราชเสวี, นายนาถ เทพหัสดิน พลเอก ถนอม กิติขจร+ Mr. ... Ernst Bernard เฝ้าฯ	แก้วขวัญ
๑๑ มีนาคม ๒๕๐๕	เสด็จปากีสถาน ดอนเมือง - Karaji Karaji Karaji แลกเปลี่ยนเครื่องราชอิสริยาภรณ์, หมู่บ้านโคแรงกิ	แก้วขวัญ
๑๒ มีนาคม ๒๕๐๕	โรงงานนุ่น, ผ้า	แก้วขวัญ
๑๑ มีนาคม ๒๕๐๕	หมู่บ้านเศรษฐกิจ	แก้วขวัญ
๑๒ มีนาคม ๒๕๐๕	สมเด็จฯ เสด็จสโมสรสตรี	แก้วขวัญ
๑๓ มีนาคม ๒๕๐๕	เสด็จฯ โรงงานแว่นตา เสด็จฯ เรือ Munsif	แก้วขวัญ
๑๓ มีนาคม ๒๕๐๕	เสด็จฯ เรือ Munsif	แก้วขวัญ
๑๓ มีนาคม ๒๕๐๕	Citizen’s Reception	แก้วขวัญ
๑๓ มีนาคม ๒๕๐๕	Citizen’s Reception	แก้วขวัญ

วันที่ถ่าย	ชื่อ	ผู้ถ่าย
๑๓ มีนาคม ๒๕๐๕	Peshawar	แก้วขวัญ
๑๓ มีนาคม ๒๕๐๕	Peshawar	แก้วขวัญ
๑๔ มีนาคม ๒๕๐๕	Peshawar	แก้วขวัญ
๑๔ มีนาคม ๒๕๐๕	Peshawar	แก้วขวัญ
๑๕ มีนาคม ๒๕๐๕	เสด็จมหาวิทยาลัย Peshawar	แก้วขวัญ
	ระหว่างทางไป “จำรูด”	
	เยี่ยมค่ายทหาร Khyber Rifles	
๑๖ มีนาคม ๒๕๐๕	เทือกเขาหิมาลัย	แก้วขวัญ
๑๖ มีนาคม ๒๕๐๕	Taxila (ตักศิลา)	แก้วขวัญ
๑๖ มีนาคม ๒๕๐๕	Taxila (ตักศิลา)	แก้วขวัญ
๑๖ มีนาคม ๒๕๐๕	Rawalpindi - Lahore	แก้วขวัญ
	Peshawar - Rawalpindi - Taxila	
๑๖ มีนาคม ๒๕๐๕	Taxila	คุณประสิทธิ์
๑๖ มีนาคม ๒๕๐๕	ทำเนียบประธานาธิบดี Rawalpindi	แก้วขวัญ
	Reception, การแสดง Music	
	การแสดง Lahore	
	การแสดง Lahore	
	การแสดง Lahore	
๑๗ มีนาคม ๒๕๐๕	Allama Igbal’s Tomb	แก้วขวัญ
	Lahore Fort	
	Lahore Fort	
	Lahore Fort	
	Sharimar Garden	
	Sharimar Garden	
	Sharimar Garden	
	Sharimar Garden	
	Sharimar Garden	
	Sharimar Garden	
๑๘ มีนาคม ๒๕๐๕	Horse & Cattle Show	แก้วขวัญ
	Horse & Cattle Show	
	Horse & Cattle Show	
	Jahangir’s Tomb	
	Jahangir’s Tomb	

วันที่ถ่าย	ชื่อ	ผู้ถ่าย
๑๖ มีนาคม ๒๕๐๕	Taxila – Lahore (ต่อ)	คุณประสิทธิ์
๑๘ มีนาคม ๒๕๐๕	Horse & Cattle Show	แก้วขวัญ
๑๘ มีนาคม ๒๕๐๕	Horse & Cattle Show	แก้วขวัญ
๑๘ มีนาคม ๒๕๐๕	Horse & Cattle Show	แก้วขวัญ
๑๘ มีนาคม ๒๕๐๕	Horse & Cattle Show	แก้วขวัญ
๑๙ มีนาคม ๒๕๐๕	สนามโปโลเมือง Lahore	แก้วขวัญ
๑๙ มีนาคม ๒๕๐๕	สนามโปโลเมือง Lahore	แก้วขวัญ
๑๙ มีนาคม ๒๕๐๕	Torchlight Tattoo	แก้วขวัญ
๑๙ มีนาคม ๒๕๐๕	Torchlight Tattoo	แก้วขวัญ
๒๐ มีนาคม ๒๕๐๕	Dacca	แก้วขวัญ
๒๐ มีนาคม ๒๕๐๕	Dacca	แก้วขวัญ
๒๐ มีนาคม ๒๕๐๕	Dacca เสด็จฯ ต่อไปวัด	แก้วขวัญ
๒๑ มีนาคม ๒๕๐๕	Chittagong	แก้วขวัญ
๒๑ มีนาคม ๒๕๐๕	Chittagong	แก้วขวัญ
๒๑ มีนาคม ๒๕๐๕	Chittagong	แก้วขวัญ
๒๑ มีนาคม ๒๕๐๕	Chittagong	แก้วขวัญ
๒๑ มีนาคม ๒๕๐๕	การแสดง Dacca	แก้วขวัญ
๒๑ มีนาคม ๒๕๐๕	การแสดง Dacca	แก้วขวัญ
๒๑ มีนาคม ๒๕๐๕	การแสดง Dacca	แก้วขวัญ
๒๑ มีนาคม ๒๕๐๕	Reception Dacca	แก้วขวัญ
๒๒ มีนาคม ๒๕๐๕	Dacca – Bangkok	แก้วขวัญ
๒๒ มีนาคม ๒๕๐๕	Dacca – Bangkok	แก้วขวัญ
๒๒ มีนาคม ๒๕๐๕	Dacca – Bangkok	แก้วขวัญ
๒๒ มีนาคม ๒๕๐๕	Dacca – Bangkok	แก้วขวัญ
๒๓ มีนาคม ๒๕๐๕	ตั้งกล้อง ปากีสถาน, ทรงถ่าย + โรงเรียนจิตรลดา	ทรงถ่าย
๒๓ มีนาคม ๒๕๐๕	ตั้งกล้อง ปากีสถาน, ทรงถ่าย + โรงเรียนจิตรลดา	แก้วขวัญ
๒๓ มีนาคม ๒๕๐๕	ตั้งกล้อง ปากีสถาน, ทรงถ่าย + โรงเรียนจิตรลดา	แก้วขวัญ
๒๓ มีนาคม ๒๕๐๕	ตั้งกล้อง ปากีสถาน, ทรงถ่าย + โรงเรียนจิตรลดา	แก้วขวัญ
๒๓ มีนาคม ๒๕๐๕	งานโรงเรียนจิตรลดา + รำสีนวล	แก้วขวัญ
๒๓ มีนาคม ๒๕๐๕	งานโรงเรียนจิตรลดา + บัลเลย์	แก้วขวัญ
๒๓ มีนาคม ๒๕๐๕	ระบำ Ballet	แก้วขวัญ

วันที่ถ่าย	ชื่อ	ผู้ถ่าย
๒๓ มีนาคม ๒๕๐๕	ระบำ Ballet	แก้วขวัญ
๒๓ มีนาคม ๒๕๐๕	ระบำ Ballet	แก้วขวัญ
๒๓ มีนาคม ๒๕๐๕	ระบำ Ballet + ฟ้อนเงี้ยว	แก้วขวัญ
๒๓ มีนาคม ๒๕๐๕	โขน + ฟ้อนเงี้ยว	แก้วขวัญ
๒๓ มีนาคม ๒๕๐๕	โขน + ฟ้อนเงี้ยว	แก้วขวัญ
๒๓ มีนาคม ๒๕๐๕	กายบริหาร	แก้วขวัญ
๒๓ มีนาคม ๒๕๐๕	กายบริหาร	แก้วขวัญ
๒๓ มีนาคม ๒๕๐๕	กายบริหาร	แก้วขวัญ
๒๓ มีนาคม ๒๕๐๕	กายบริหาร	แก้วขวัญ
๒๓ มีนาคม ๒๕๐๕	รำวง	แก้วขวัญ
๒๓ มีนาคม ๒๕๐๕	การแสดงโรงเรียนจิตรลดา	คุณสังเวียร
๒๓ มีนาคม ๒๕๐๕	การแสดงโรงเรียนจิตรลดา	คุณสังเวียร
๒๓ มีนาคม ๒๕๐๕	การแสดงโรงเรียนจิตรลดา	คุณสังเวียร
๒๓ มีนาคม ๒๕๐๕	การแสดงโรงเรียนจิตรลดา	คุณสังเวียร
๒๓ มีนาคม ๒๕๐๕	การแสดงโรงเรียนจิตรลดา	คุณสังเวียร
๒๓ มีนาคม ๒๕๐๕	การแสดงโรงเรียนจิตรลดา	คุณสังเวียร
๒๓ มีนาคม ๒๕๐๕	การแสดงโรงเรียนจิตรลดา	คุณสังเวียร
๒๓ มีนาคม ๒๕๐๕	การแสดงโรงเรียนจิตรลดา	คุณสังเวียร
๒๓ มีนาคม ๒๕๐๕	การแสดงโรงเรียนจิตรลดา	คุณสังเวียร
๒๓ มีนาคม ๒๕๐๕	การแสดงโรงเรียนจิตรลดา	คุณสังเวียร
๒๓ มีนาคม ๒๕๐๕	การแสดงโรงเรียนจิตรลดา	คุณสังเวียร
๒๓ มีนาคม ๒๕๐๕	การแสดงโรงเรียนจิตรลดา	คุณสังเวียร
๒๓ มีนาคม ๒๕๐๕	การแสดงโรงเรียนจิตรลดา	คุณสังเวียร
๒๓ มีนาคม ๒๕๐๕	การแสดงโรงเรียนจิตรลดา	คุณสังเวียร
๒๓ มีนาคม ๒๕๐๕	การแสดงโรงเรียนจิตรลดา	คุณสังเวียร
๒๓ มีนาคม ๒๕๐๕	การแสดงโรงเรียนจิตรลดา	คุณสังเวียร
๒๓ มีนาคม ๒๕๐๕	การแสดงโรงเรียนจิตรลดา	คุณสังเวียร
๒๓ มีนาคม ๒๕๐๕	การแสดงโรงเรียนจิตรลดา	คุณสังเวียร
๒๓ มีนาคม ๒๕๐๕	การแสดงโรงเรียนจิตรลดา	คุณสังเวียร

วันที่ถ่าย	ชื่อ	ผู้ถ่าย
๒๓ มีนาคม ๒๕๐๕	การแสดงโรงเรียนจิตรลดา	คุณสังเวียร
๒๓ มีนาคม ๒๕๐๕	การแสดงโรงเรียนจิตรลดา	คุณสังเวียร
๒๓ มีนาคม ๒๕๐๕	การแสดงโรงเรียนจิตรลดา	คุณสังเวียร
๑๓ มีนาคม ๒๕๐๕	สมเด็จฯ พระราชชนนี โปรดเกล้าฯ ให้จอมพลสฤษดิ์และภรรยา	สดสุข
๒๐ มีนาคม ๒๕๐๕	สมเด็จฯ พระราชชนนี โปรดเกล้าฯ ให้คณะมนตรีทหารผ่านศึก ๖๐ นาย	สดสุข
๑๑ มีนาคม ๒๕๐๕	ส่งเสด็จฯ ปากีสถาน	สดสุข
๒๕ มีนาคม ๒๕๐๕	การแสดงของโรงเรียนจิตรลดา วันจริง	แก้วขวัญ
๒๕ มีนาคม ๒๕๐๕	การแสดงของโรงเรียนจิตรลดา วันจริง	แก้วขวัญ
๒๕ มีนาคม ๒๕๐๕	การแสดงของโรงเรียนจิตรลดา วันจริง	แก้วขวัญ
๒๕ มีนาคม ๒๕๐๕	การแสดงของโรงเรียนจิตรลดา วันจริง	แก้วขวัญ
๒๕ มีนาคม ๒๕๐๕	การแสดงของโรงเรียนจิตรลดา วันจริง	แก้วขวัญ
๒๕ มีนาคม ๒๕๐๕	การแสดงของโรงเรียนจิตรลดา วันจริง	แก้วขวัญ
๒๕ มีนาคม ๒๕๐๕	การแสดงของโรงเรียนจิตรลดา วันจริง	แก้วขวัญ
๒๕ มีนาคม ๒๕๐๕	การแสดงของโรงเรียนจิตรลดา วันจริง	แก้วขวัญ
๒๕ มีนาคม ๒๕๐๕	การแสดงของโรงเรียนจิตรลดา วันจริง	แก้วขวัญ
๒๕ มีนาคม ๒๕๐๕	การแสดงของโรงเรียนจิตรลดา วันจริง	แก้วขวัญ
๒๕ มีนาคม ๒๕๐๕	การแสดงของโรงเรียนจิตรลดา วันจริง	แก้วขวัญ
๒๕ มีนาคม ๒๕๐๕	การแสดงของโรงเรียนจิตรลดา วันจริง	แก้วขวัญ
๒๕ มีนาคม ๒๕๐๕	การแสดงของโรงเรียนจิตรลดา วันจริง	แก้วขวัญ
๒๒ มีนาคม ๒๕๐๕	รับเสด็จฯ	สดสุข
๒๘ มีนาคม ๒๕๐๕	ทูตออสเตรเลียเฝ้าฯ	แก้วขวัญ
๒๘ มีนาคม ๒๕๐๕	เสด็จฯ เปิดกีฬาว่าว	แก้วขวัญ
๒๘ มีนาคม ๒๕๐๕	เสด็จฯ เปิดกีฬาว่าว	แก้วขวัญ
๑ เมษายน ๒๕๐๕	คณะกรรมการโรคเรื้อนและออมสินเฝ้า ทูลหม่อมฝากเงิน	มานิต
๒ เมษายน ๒๕๐๕	ทูลหม่อมชาย, วันประสูติทูลหม่อมน้อย	แก้วขวัญ
๒ เมษายน ๒๕๐๕	ทูลหม่อมชาย, วันประสูติทูลหม่อมน้อย	แก้วขวัญ
๒ เมษายน ๒๕๐๕	ทูลหม่อมชาย, วันประสูติทูลหม่อมน้อย	แก้วขวัญ
๒ เมษายน ๒๕๐๕	ทอดพระเนตรเรือหลวงปัตตานี	แก้วขวัญ
๕ เมษายน ๒๕๐๕	วันคล้ายวันประสูติทูลกระหม่อมหญิงอุบลรัตน์ฯ	แก้วขวัญ

วันที่ถ่าย	ชื่อ	ผู้ถ่าย
๕ เมษายน ๒๕๐๕	วันคล้ายวันประสูติทูลกระหม่อมหญิงอุบลรัตน์ฯ	แก้วขวัญ
๕ เมษายน ๒๕๐๕	วันคล้ายวันประสูติทูลกระหม่อมหญิงอุบลรัตน์ฯ	แก้วขวัญ
๗ เมษายน ๒๕๐๕	Title	แก้วขวัญ
๑๔ เมษายน ๒๕๐๕	คณะนักฟุตบอลเยาวชนเฝ้า	มานิต
๑๕ เมษายน ๒๕๐๕	อื้อจื่อเหลียงถวายโฉนดที่ดิน, กรรมการจัดหาเงินอานันทมหิดลทัพบกเฝ้าฯ	มานิต
๑๕ เมษายน ๒๕๐๕	บริษัท Phillip เฝ้า, นาย (....), บรานซ์	มานิต
๒๑ เมษายน ๒๕๐๕	นายไชลน์และภรรยาถวายเงิน (หัวหิน)	มานิต
๑๙ เมษายน ๒๕๐๕	สังเวยพระภูมิ หัวหิน	แก้วขวัญ
๑๙ เมษายน ๒๕๐๕	เสด็จฯ ประจวบ อ่าวมะนาว	แก้วขวัญ
๒๒ เมษายน ๒๕๐๕	เสด็จฯ เรือจันทร เยี่ยมราษฎรเกาะสมุย พงัน	แก้วขวัญ
๒๒ เมษายน ๒๕๐๕	เสด็จฯ เรือจันทร เยี่ยมราษฎร เกาะสมุย พงัน	มานิต
๒๘ เมษายน ๒๕๐๕	ทรงปลูกต้นไม้	แก้วขวัญ
๒๘ เมษายน ๒๕๐๕	วันเฉลิมครบรอบ+ปลูกต้นไม้ (พระราชทานเลี้ยง+ดนตรี)	มานิต
๕ พฤษภาคม ๒๕๐๕	วันฉัตรมงคล พระที่นั่งดุสิต	แก้วขวัญ
๗ พฤษภาคม ๒๕๐๕	เอกอัครราชทูต Germany และ Philippine เฝ้า	แก้วขวัญ
๖ พฤษภาคม ๒๕๐๕	กรรมการอายิโนะโมะโต๊ะ และทูต New Zealand เฝ้าฯ	มานิต
๑๑ พฤษภาคม ๒๕๐๕	เสด็จ เขาวังเพชรบุรี	มานิต
๑๒ พฤษภาคม ๒๕๐๕	เสด็จฯ พระราชทานน้ำสังข์ คุณการันต์ ไกลกังวล	แก้วขวัญ
๑๓ พฤษภาคม ๒๕๐๕	เสด็จฯ พระราชทานเสื้อผ้า แก่ราษฎร เขาเต่า	มานิต
๑๘ พฤษภาคม ๒๕๐๕	ทรงเจิมเสาหลักเมืองยะลา, เทศมนตรีรัฐวิคตอเรียเฝ้าฯ	มานิต
๑๘ พฤษภาคม ๒๕๐๕	เวียนเทียน นครปฐม	มานิต
๒๔ พฤษภาคม ๒๕๐๕	เสด็จ พระราชทานเครื่องนุ่งห่ม วัดบางไทรน้อย	มานิต
๒๔ พฤษภาคม ๒๕๐๕	เสด็จฯ ค่ายนเรศวร	มานิต
๒๔ พฤษภาคม ๒๕๐๕	เสด็จฯ ค่ายนเรศวร	แก้วขวัญ
๒๔ พฤษภาคม ๒๕๐๕	เสด็จฯ ค่ายนเรศวร	แก้วขวัญ
๒๖ พฤษภาคม ๒๕๐๕	เสด็จฯ แก่งกระจาน	แก้วขวัญ
๒๖ พฤษภาคม ๒๕๐๕	เสด็จฯ แก่งกระจาน	แก้วขวัญ
๒๖ พฤษภาคม ๒๕๐๕	เสด็จฯ แก่งกระจาน	แก้วขวัญ
๒๖ พฤษภาคม ๒๕๐๕	เสด็จฯ แก่งกระจาน	มานิต
๒๖ พฤษภาคม ๒๕๐๕	เสด็จฯ แก่งกระจาน	มานิต

วันที่ถ่าย	ชื่อ	ผู้ถ่าย
๒๖ พฤษภาคม ๒๕๐๕	เสด็จฯ แก่งกระจาน	มานิต
๒๙ พฤษภาคม ๒๕๐๕	เสด็จฯ ค่ายธนะรัชต์ ปรานบุรี	มานิต
๒๙ พฤษภาคม ๒๕๐๕	เสด็จฯ ค่ายธนะรัชต์ ปรานบุรี	มานิต
๒๙ พฤษภาคม ๒๕๐๕	ทางสกีน้ำที่หัวหิน	แก้วขวัญ
๒๙ พฤษภาคม ๒๕๐๕	ทางสกีน้ำที่หัวหิน	แก้วขวัญ
๑ มิถุนายน ๒๕๐๕	เจ้าชายอัลเบิร์ตแห่งเบลเยียม เฝ้า และพระราชทาน พระกระยาหาร บรมพิมาน	แก้วขวัญ
๔ มิถุนายน ๒๕๐๕	คณะกรรมการผู้แทนมุสลิมเฝ้าถวายพระพร, Henry Kearns เฝ้า	มานิต
๘ มิถุนายน ๒๕๐๕	ผู้แทนคนตาบอด, Royal Dutch เฝ้าฯ	มานิต
๘ มิถุนายน ๒๕๐๕	ทูตอเมริกัน และภริยาโซกาโน เฝ้าฯ	แก้วขวัญ
๑๒ มิถุนายน ๒๕๐๕	หล่อเทียนพรรษา, นายกเฝ้า	มานิต
๑๒ มิถุนายน ๒๕๐๕	Title	มานิต
๑๒ มิถุนายน ๒๕๐๕	Title	มานิต
๑๔ มิถุนายน ๒๕๐๕	เยี่ยมทหารชายแดน คลองขนานจิตร คลองขนานจิตร – นครราชสีมา นครราชสีมา อุบล – นครพนม บึงกาฬ	แก้วขวัญ
๑๕ มิถุนายน ๒๕๐๕	นครพนม อุดรธานี	แก้วขวัญ
๑๕ มิถุนายน ๒๕๐๕	อุดรธานี	แก้วขวัญ
๑๕ มิถุนายน ๒๕๐๕	อุดรธานี – แพร่	แก้วขวัญ
๑๕ มิถุนายน ๒๕๐๕	อุดรธานี อ.ปัว	แก้วขวัญ
๑๕ มิถุนายน ๒๕๐๕	เชียงราย	แก้วขวัญ
๑๖ มิถุนายน ๒๕๐๕	เชียงราย	แก้วขวัญ
๑๖ มิถุนายน ๒๕๐๕	เชียงของ เชียงใหม่ ตาคลี ดอนเมือง	แก้วขวัญ
๑๖ มิถุนายน ๒๕๐๕	ดอนเมือง	แก้วขวัญ
๑๘ มิถุนายน ๒๕๐๕	ทูลหม่อมชายทรงรับดาวลูกเสือสำรอง	แก้วขวัญ

วันที่ถ่าย	ชื่อ	ผู้ถ่าย
๑๙ มิถุนายน ๒๕๐๕	พลเอกถนอมรับราชมิตราภรณ์	แก้วขวัญ
๒๐ มิถุนายน ๒๕๐๕	ส่งเสด็จมลายู	แก้วขวัญ
	ดอนเมือง – กัวลาลัมเปอร์	
	สนามบินกัวลาลัมเปอร์ – Istana Tetamu	
	Istana Tetamu - Istana Negara	
๒๑ มิถุนายน ๒๕๐๕	กัวลาลัมเปอร์	แก้วขวัญ
๒๑ มิถุนายน ๒๕๐๕	Kuala Lumpur	แก้วขวัญ
๒๑-๒๒ มิถุนายน ๒๕๐๕	Cameron Highlands	แก้วขวัญ
๒๓ มิถุนายน ๒๕๐๕	Cameron Highlands	แก้วขวัญ
๒๓ มิถุนายน ๒๕๐๕	Cameron Highlands	แก้วขวัญ
๒๓ มิถุนายน ๒๕๐๕	เสด็จ Dam, (ค้าง ๒๒ มิถุนายน ๒๕๐๕)	แก้วขวัญ
๒๓ มิถุนายน ๒๕๐๕	Cameron Highlands Rose garden	แก้วขวัญ
๒๔ มิถุนายน ๒๕๐๕	วัดเมฆประสิทธิ	แก้วขวัญ
๒๔ มิถุนายน ๒๕๐๕	Ipoh	แก้วขวัญ
	Ipoh-Penang	
	Penang-Kedah House	
๒๔ มิถุนายน ๒๕๐๕	Penang-Kedah House	แก้วขวัญ
๒๕ มิถุนายน ๒๕๐๕	Penang	แก้วขวัญ
๒๕ มิถุนายน ๒๕๐๕	Penang	แก้วขวัญ
๒๕ มิถุนายน ๒๕๐๕	Penang	แก้วขวัญ
๒๖ มิถุนายน ๒๕๐๕	Telecom – เหมืองดีบุก	แก้วขวัญ
๒๖ มิถุนายน ๒๕๐๕	Telecom – เหมืองดีบุก	แก้วขวัญ
๒๖ มิถุนายน ๒๕๐๕	วัดเชตุวัน	แก้วขวัญ
๒๖ มิถุนายน ๒๕๐๕	วัดเชตุวัน	แก้วขวัญ
๒๖ มิถุนายน ๒๕๐๕	สถานทูต	แก้วขวัญ
๒๖ มิถุนายน ๒๕๐๕	สถานทูต	แก้วขวัญ
๒๖ มิถุนายน ๒๕๐๕	Night show	แก้วขวัญ
๒๖ มิถุนายน ๒๕๐๕	Night show	แก้วขวัญ
๒๖ มิถุนายน ๒๕๐๕	Night show	แก้วขวัญ
๒๖ มิถุนายน ๒๕๐๕	Night show	แก้วขวัญ
๒๗ มิถุนายน ๒๕๐๕	เสด็จกลับจาก Malay	แก้วขวัญ

วันที่ถ่าย	ชื่อ	ผู้ถ่าย
๒๘ มิถุนายน ๒๕๐๕	ถ่าย Title ชายแดน	มานิต
๒๙ มิถุนายน ๒๕๐๕	ถ่าย Title มโนราห์	มานิต
๒๒ มิถุนายน ๒๕๐๕	Cameron Highlands	แก้วขวัญ
๒ กรกฎาคม ๒๕๐๕	ฟิล์มภาพยนตร์ชายแดน	-
๒ กรกฎาคม ๒๕๐๕	ฟิล์มภาพยนตร์ชายแดน	-
๒ กรกฎาคม ๒๕๐๕	ฟิล์มภาพยนตร์ชายแดน	-
๒ กรกฎาคม ๒๕๐๕	ฟิล์มภาพยนตร์ชายแดน	-
๒ กรกฎาคม ๒๕๐๕	ฟิล์มภาพยนตร์ชายแดน	-
๒ กรกฎาคม ๒๕๐๕	ฟิล์มภาพยนตร์ชายแดน	-
๒ กรกฎาคม ๒๕๐๕	ฟิล์มภาพยนตร์ชายแดน	-
๒ กรกฎาคม ๒๕๐๕	ฟิล์มภาพยนตร์ชายแดน	-
๒ กรกฎาคม ๒๕๐๕	ฟิล์มภาพยนตร์ชายแดน	-
๒ กรกฎาคม ๒๕๐๕	ฟิล์มภาพยนตร์ชายแดน	-
๒ กรกฎาคม ๒๕๐๕	ฟิล์มภาพยนตร์ชายแดน	-
๒ กรกฎาคม ๒๕๐๕	ฟิล์ม ทรงสกีน้ำ	-
๒ กรกฎาคม ๒๕๐๕	ฟิล์ม ทรงสกีน้ำ	-
๒ กรกฎาคม ๒๕๐๕	ฟิล์ม ทรงสกีน้ำ	-
๓ กรกฎาคม ๒๕๐๕	ม.ล.สนิทวงศ์ นำนาย เอสโฮริเอ ธนาคารโตกิโจ เอกอัครราชทูต U.S.A. นำนายทหารเฝ้า	มานิต
๔ กรกฎาคม ๒๕๐๕	วันคล้ายวันประสูติเจ้าฟ้าหญิงจุฬาภรณ์	แก้วขวัญ
๔ กรกฎาคม ๒๕๐๕	วันคล้ายวันประสูติเจ้าฟ้าหญิงจุฬาภรณ์	แก้วขวัญ
๖ กรกฎาคม ๒๕๐๕	เอกอัครราชทูตพม่าเฝ้าฯ	-
๖ กรกฎาคม ๒๕๐๕	เอกอัครราชทูตเยอรมันพร้อมภริยาและบุตร เฝ้าฯ	-
๖ กรกฎาคม ๒๕๐๕	เอกอัครราชทูตตุรกี เฝ้าฯ สายปัญญา เฝ้า	แก้วขวัญ
๖ กรกฎาคม ๒๕๐๕	ทรงเจิมเทียนพรรษา นาคหลวงเฝ้าฯ	มานิต
๑๑ กรกฎาคม ๒๕๐๕	ม.ร.ว.เทพฤทธิ์ เทวกุล ผู้เชี่ยวชาญวิศวกรรมกรมการข้าว นำ เจ้าหน้าที่บริษัทโตโยต้า ถวายรถไถนา พรวนดิน, ทูต Australia นำนาย James Shaltine เจ้าหน้าที่ Australia เฝ้า เจ้าวงศ์สว่าง มกุฎราชกุมารลาวเฝ้าฯ	แก้วขวัญ
๖ กรกฎาคม ๒๕๐๕	เหลือรับเสด็จมลายู, ถ่ายทูลหม่อมเสด็จทอดพระเนตรยานอวกาศ	สดสุข

วันที่ถ่าย	ชื่อ	ผู้ถ่าย
๖ กรกฎาคม ๒๕๐๕	เหลือรับเสด็จมลายู, ถ่ายทูลหม่อมเสด็จทอดพระเนตรยานอวกาศ	สดสุข
๑๒ กรกฎาคม ๒๕๐๕	“พระรูป” ระเด่นมาสุติวาด	แก้วขวัญ
๑๓ กรกฎาคม ๒๕๐๕	ทรงสเก็ตน้ำแข็ง	แก้วขวัญ
๑๖ กรกฎาคม ๒๕๐๕	พระบาทสมเด็จพระเจ้าอยู่หัวและสมเด็จ ทรงบาตรในวันอาสาฬหบูชา เข้าพรรษา	แก้วขวัญ
๑๖ กรกฎาคม ๒๕๐๕	พระบาทสมเด็จพระเจ้าอยู่หัวและสมเด็จ ทรงบาตรในวันอาสาฬหบูชา เข้าพรรษา	แก้วขวัญ
๑๗ กรกฎาคม ๒๕๐๕	พระบาทสมเด็จพระเจ้าอยู่หัว ทรงเปลี่ยนเครื่องทรงพระแก้ว จากฤดูร้อนเป็นฝน	แก้วขวัญ
๑๗ กรกฎาคม ๒๕๐๕	พระบาทสมเด็จพระเจ้าอยู่หัว ทรงเปลี่ยนเครื่องทรงพระแก้ว จากฤดูร้อนเป็นฝน	แก้วขวัญ
๑๗ กรกฎาคม ๒๕๐๕	พระบาทสมเด็จพระเจ้าอยู่หัว ทรงเปลี่ยนเครื่องทรงพระแก้ว จากฤดูร้อนเป็นฝน	มานิต
๑๗ กรกฎาคม ๒๕๐๕	พระบาทสมเด็จพระเจ้าอยู่หัว ทรงเปลี่ยนเครื่องทรงพระแก้ว จากฤดูร้อนเป็นฝน	มานิต
๒๑ กรกฎาคม ๒๕๐๕	ทอดพระเนตรนาดำ สวนจิตร	มานิต
๒๑ กรกฎาคม ๒๕๐๕	ทอดพระเนตรนาดำ สวนจิตร, ราชประชาสมาสัยเฝ้า ถวายเงิน	แก้วขวัญ
๒๔ กรกฎาคม ๒๕๐๕	พระราชทานเลี้ยงภรรยาคณะทูตานุทูตที่ช่วยเหลืองานกาชาด	แก้วขวัญ
๒๔ กรกฎาคม ๒๕๐๕	พระราชทานเลี้ยงภรรยาคณะทูตานุทูตที่ช่วยเหลืองานกาชาด	แก้วขวัญ
๒๕ กรกฎาคม ๒๕๐๕	ทอดพระเนตรแผนผัง และบริเวณปลูกต้นไม้	มานิต
๒๕ กรกฎาคม ๒๕๐๕	ทอดพระเนตรแผนผัง และบริเวณปลูกต้นไม้	มานิต
๒๗ กรกฎาคม ๒๕๐๕	พระราชทานอิสริยาภรณ์	-
๒๗ กรกฎาคม ๒๕๐๕	พระราชทานอิสริยาภรณ์	-
๒๘ กรกฎาคม ๒๕๐๕	พิธีคล้ายวันประสูติทูลหม่อมชาย ทรงบาตรและปลูกต้นไม้	มานิต
๒๘ กรกฎาคม ๒๕๐๕	พิธีคล้ายวันประสูติทูลหม่อมชาย ทรงบาตรและปลูกต้นไม้	มานิต

วันที่ถ่าย	ชื่อ	ผู้ถ่าย
๒๘ กรกฎาคม ๒๕๐๕	พิธีคล้ายวันประสูติทูลหม่อมชาย ทรงบาตรและปลูกต้นไม้	มานิต
๒๘ กรกฎาคม ๒๕๐๕	พิธีคล้ายวันประสูติทูลหม่อมชาย ทรงบาตรและปลูกต้นไม้	มานิต
๒๘ กรกฎาคม ๒๕๐๕	พิธีคล้ายวันประสูติทูลหม่อมชาย ทรงบาตรและปลูกต้นไม้	มานิต
๒๘ กรกฎาคม ๒๕๐๕	พิธีคล้ายวันประสูติทูลหม่อมชาย ทรงบาตรและปลูกต้นไม้	แก้วขวัญ
๒๘ กรกฎาคม ๒๕๐๕	พิธีคล้ายวันประสูติทูลหม่อมชาย ทรงบาตรและปลูกต้นไม้	แก้วขวัญ
๒๘ กรกฎาคม ๒๕๐๕	พิธีคล้ายวันประสูติทูลหม่อมชาย ทรงบาตรและปลูกต้นไม้	แก้วขวัญ
๒๘ กรกฎาคม ๒๕๐๕	พิธีคล้ายวันประสูติทูลหม่อมชาย ทรงบาตรและปลูกต้นไม้	แก้วขวัญ
๒๘ กรกฎาคม ๒๕๐๕	พิธีคล้ายวันประสูติทูลหม่อมชาย ทรงบาตรและปลูกต้นไม้	แก้วขวัญ
๒๘ กรกฎาคม ๒๕๐๕	พิธีคล้ายวันประสูติทูลหม่อมชาย ทรงบาตรและปลูกต้นไม้	แก้วขวัญ
๓๐ กรกฎาคม ๒๕๐๕	พิธีคล้ายวันประสูติทูลหม่อมชาย ทรงบาตรและปลูกต้นไม้	แก้วขวัญ
๓๐ กรกฎาคม ๒๕๐๕	พิธีคล้ายวันประสูติทูลหม่อมชาย ทรงบาตรและปลูกต้นไม้	แก้วขวัญ
๓๐ กรกฎาคม ๒๕๐๕	พิธีคล้ายวันประสูติทูลหม่อมชาย ทรงบาตรและปลูกต้นไม้	แก้วขวัญ
๓๐ กรกฎาคม ๒๕๐๕	พิธีคล้ายวันประสูติทูลหม่อมชาย ทรงบาตรและปลูกต้นไม้	แก้วขวัญ
๑ สิงหาคม ๒๕๐๕	ผู้ว่าการสุรินทร์, สถานสงเคราะห์เฝ้า	แก้วขวัญ
๙ สิงหาคม ๒๕๐๕	ทูตนิวซีแลนด์, ทูตอเมริกัน และคณะนักกีฬาเอเชียนเกมส์	มานิต
๙ สิงหาคม ๒๕๐๕	พระบรมฉายาลักษณ์	แก้วขวัญ
๙ สิงหาคม ๒๕๐๕	พระบรมฉายาลักษณ์	แก้วขวัญ
๑๐ สิงหาคม ๒๕๐๕	เอกอัครราชทูตสเปนและพม่า ถวายสาส์นตราตั้ง จักรี	แก้วขวัญ
๑๒ สิงหาคม ๒๕๐๕	วันเฉลิมพระชนมพรรษาสมเด็จฯ	มานิต

วันที่ถ่าย	ชื่อ	ผู้ถ่าย
๑๒ สิงหาคม ๒๕๐๕	วันเฉลิมพระชนมพรรษาสมเด็จฯ	มานิต
๑๒ สิงหาคม ๒๕๐๕	วันเฉลิมพระชนมพรรษาสมเด็จฯ	มานิต
๑๒ สิงหาคม ๒๕๐๕	วันเฉลิมพระชนมพรรษาสมเด็จฯ	แก้วขวัญ
๑๓ สิงหาคม ๒๕๐๕	เลี้ยงพระวันเฉลิม (พระที่นั่งอมรินทรฯ)	แก้วขวัญ
๑๓ สิงหาคม ๒๕๐๕	เลี้ยงพระวันเฉลิม (พระที่นั่งอมรินทรฯ)	มานิต
๑๔ สิงหาคม ๒๕๐๕	ม.ล.เกษตร สนิทวงศ์ นำนายแพทย์เฝ้าฯ Mr.Killufec Vice Precedent Export Import Bank เฝ้าฯ รัฐมนตรีคลังนำ Dr.John J. oftus และภริยาเฝ้าอำลากลับอเมริกา	แก้วขวัญ
๑๗ สิงหาคม ๒๕๐๕	ส่งเสด็จ Australia, New Zealand	สดสุข
๑๙ สิงหาคม ๒๕๐๕	ถึง New Zealand	แก้วขวัญ
๑๙ สิงหาคม ๒๕๐๕	ถึง New Zealand	แก้วขวัญ
๑๙ สิงหาคม ๒๕๐๕	ถึง New Zealand	แก้วขวัญ
๑๙ สิงหาคม ๒๕๐๕	เมือง Wellington	แก้วขวัญ
๑๙ สิงหาคม ๒๕๐๕	เมือง Wellington, ที่ประทับ	แก้วขวัญ
๑๙ สิงหาคม ๒๕๐๕	นักเรียนไทยเฝ้าฯ ที่ Government House	แก้วขวัญ
๒๐ สิงหาคม ๒๕๐๕	Dental Clinic Wellington	แก้วขวัญ
๒๐ สิงหาคม ๒๕๐๕	Dental Clinic Wellington	แก้วขวัญ
๒๐ สิงหาคม ๒๕๐๕	Town Hall	แก้วขวัญ
๒๐ สิงหาคม ๒๕๐๕	Town Hall	แก้วขวัญ
๒๐ สิงหาคม ๒๕๐๕	House of Parliament	แก้วขวัญ
๒๐ สิงหาคม ๒๕๐๕	ทอดพระเนตรนักเรียน Kiwi	แก้วขวัญ
๒๐ สิงหาคม ๒๕๐๕	งานลีลาศ ที่ประทับ	แก้วขวัญ
๒๑ สิงหาคม ๒๕๐๕	ไป Tauranga	แก้วขวัญ
๒๑ สิงหาคม ๒๕๐๕	ไป Tauranga	แก้วขวัญ
๒๑ สิงหาคม ๒๕๐๕	ไป Tauranga	แก้วขวัญ
๒๑ สิงหาคม ๒๕๐๕	ไป Tauranga	แก้วขวัญ
๒๑ สิงหาคม ๒๕๐๕	Rotorua	แก้วขวัญ
๒๑ สิงหาคม ๒๕๐๕	Shell Sound Theatre	แก้วขวัญ
๒๑ สิงหาคม ๒๕๐๕	Shell Sound Theatre	แก้วขวัญ
๒๑ สิงหาคม ๒๕๐๕	Rotorua	แก้วขวัญ

วันที่ถ่าย	ชื่อ	ผู้ถ่าย
๒๒ สิงหาคม ๒๕๐๕	Rotorua	แก้วขวัญ
๒๒ สิงหาคม ๒๕๐๕	Rotorua ไป Auckland	แก้วขวัญ
๒๓ สิงหาคม ๒๕๐๕	Auckland	แก้วขวัญ
๒๓ สิงหาคม ๒๕๐๕	Auckland	แก้วขวัญ
๒๓ สิงหาคม ๒๕๐๕	Auckland	แก้วขวัญ
๒๓ สิงหาคม ๒๕๐๕	Auckland	แก้วขวัญ
๒๔ สิงหาคม ๒๕๐๕	ไครสต์เชิร์ช	แก้วขวัญ
๒๔ สิงหาคม ๒๕๐๕	ไครสต์เชิร์ช	แก้วขวัญ
๒๔ สิงหาคม ๒๕๐๕	ไครสต์เชิร์ช	แก้วขวัญ
๒๔ สิงหาคม ๒๕๐๕	ไครสต์เชิร์ช	แก้วขวัญ
๒๔ สิงหาคม ๒๕๐๕	ไครสต์เชิร์ช, Industrial show ground	แก้วขวัญ
๒๕ สิงหาคม ๒๕๐๕	Dunedin	แก้วขวัญ
๒๕ สิงหาคม ๒๕๐๕	Dunedin	แก้วขวัญ
๒๕ สิงหาคม ๒๕๐๕	Dunedin	แก้วขวัญ
๒๕ สิงหาคม ๒๕๐๕	Dunedin	แก้วขวัญ
๒๕ สิงหาคม ๒๕๐๕	Dunedin	แก้วขวัญ
๒๕ สิงหาคม ๒๕๐๕	Dunedin	แก้วขวัญ
๒๕ สิงหาคม ๒๕๐๕	Dunedin (Town Hall)	แก้วขวัญ
๒๖ สิงหาคม ๒๕๐๕	Dunedin (Town Hall)	แก้วขวัญ
๒๖ สิงหาคม ๒๕๐๕	Dunedin Airport	แก้วขวัญ
๒๖ สิงหาคม ๒๕๐๕	Australia	แก้วขวัญ
๒๖ สิงหาคม ๒๕๐๕	ถึง Australia	แก้วขวัญ
๒๖ สิงหาคม ๒๕๐๕	Canberra	แก้วขวัญ
๒๗ สิงหาคม ๒๕๐๕	Canberra	แก้วขวัญ
๒๗ สิงหาคม ๒๕๐๕	Canberra	แก้วขวัญ
๒๗ สิงหาคม ๒๕๐๕	Government House Canberra	แก้วขวัญ
๒๗ สิงหาคม ๒๕๐๕	เสด็จชม Pre-school Centre	แก้วขวัญ
๒๗ สิงหาคม ๒๕๐๕	ทรงถ่าย	แก้วขวัญ
๒๘ สิงหาคม ๒๕๐๕	Canberra น.ร.นายร้อย Duntroon	แก้วขวัญ
๒๘ สิงหาคม ๒๕๐๕	Canberra น.ร.นายร้อย Duntroon	แก้วขวัญ
๒๘ สิงหาคม ๒๕๐๕	Canberra น.ร.นายร้อย Duntroon	แก้วขวัญ

วันที่ถ่าย	ชื่อ	ผู้ถ่าย
๒๘ สิงหาคม ๒๕๐๕	Canberra สถานทูตไทย	แก้วขวัญ
๒๘ สิงหาคม ๒๕๐๕	War Memorial Canberra	แก้วขวัญ
๒๘ สิงหาคม ๒๕๐๕	War Memorial Canberra	แก้วขวัญ
๒๘ สิงหาคม ๒๕๐๕	หอดูดาว Mount Stromlo	แก้วขวัญ
๒๙ สิงหาคม ๒๕๐๕	Sydney	แก้วขวัญ
๒๙ สิงหาคม ๒๕๐๕	Sydney Town hall	แก้วขวัญ
๒๙ สิงหาคม ๒๕๐๕	Sydney Town hall	แก้วขวัญ
๒๙ สิงหาคม ๒๕๐๕	Sydney Government House	แก้วขวัญ
๒๙ สิงหาคม ๒๕๐๕	A.M.P., เสด็จฯ เรือ Sydney	แก้วขวัญ
๒๙ สิงหาคม ๒๕๐๕	Port Sydney	แก้วขวัญ
๒๙ สิงหาคม ๒๕๐๕	ถวายหมี Government House	แก้วขวัญ
๓๐ สิงหาคม ๒๕๐๕	Sydney	แก้วขวัญ
๓๐ สิงหาคม ๒๕๐๕	เสด็จทอดพระเนตรโรงงานถลุงเหล็ก	แก้วขวัญ
๓๐ สิงหาคม ๒๕๐๕	เสด็จทอดพระเนตรโรงงานถลุงเหล็ก	แก้วขวัญ
๓๐ สิงหาคม ๒๕๐๕	น.ร.ไทยเฝ้า Government House	แก้วขวัญ
๓๐ สิงหาคม ๒๕๐๕	Australia Hotel Sydney	แก้วขวัญ
๓๐ สิงหาคม ๒๕๐๕	Australia Hotel Sydney	แก้วขวัญ
๓๐ สิงหาคม ๒๕๐๕	Girl Guide สมเด็จ เสด็จฯ	คุณตุลย์
๓๐ สิงหาคม ๒๕๐๕	Girl Guide สมเด็จ เสด็จฯ	คุณตุลย์
๓๑ สิงหาคม ๒๕๐๕	Sydney – Brisbane	แก้วขวัญ
๓๑ สิงหาคม ๒๕๐๕	พิธีรับเสด็จ	แก้วขวัญ
๓๑ สิงหาคม ๒๕๐๕	พิธีรับเสด็จ	แก้วขวัญ
๓๑ สิงหาคม ๒๕๐๕	Town Hall Brisbane	แก้วขวัญ
๓๑ สิงหาคม ๒๕๐๕	Garden Party	แก้วขวัญ
๓๑ สิงหาคม ๒๕๐๕	Garden Party	แก้วขวัญ
๑ กันยายน ๒๕๐๕	เสด็จไปโรงเรียนที่ Brisbane	แก้วขวัญ
๑ กันยายน ๒๕๐๕	เสด็จไปโรงเรียนที่ Brisbane	แก้วขวัญ
๑ กันยายน ๒๕๐๕	เสด็จไปโรงเรียนที่ Brisbane	แก้วขวัญ
๒ กันยายน ๒๕๐๕	Melbourne	แก้วขวัญ
๒ กันยายน ๒๕๐๕	Melbourne	แก้วขวัญ
๓ กันยายน ๒๕๐๕	นักเรียนไทยเฝ้า Government House	แก้วขวัญ

วันที่ถ่าย	ชื่อ	ผู้ถ่าย
๓ กันยายน ๒๕๐๕	นักเรียนไทยเฝ้า Government House Melbourne	แก้วขวัญ
๓ กันยายน ๒๕๐๕	Melbourne University	แก้วขวัญ
๔ กันยายน ๒๕๐๕	Zoo Melbourne	แก้วขวัญ
๔ กันยายน ๒๕๐๕	ทรงปลูกต้นไม้ในบริเวณทำเนียบ	แก้วขวัญ
๔ กันยายน ๒๕๐๕	ไปโรงงานรถยนต์ General Motors - Holden’s	แก้วขวัญ
๕ กันยายน ๒๕๐๕	Melbourne – Hobart	แก้วขวัญ
๕ กันยายน ๒๕๐๕	สนามบิน Hobart รัฐ Tasmania	แก้วขวัญ
๕ กันยายน ๒๕๐๕	สนามบิน Hobart รัฐ Tasmania	แก้วขวัญ
๕ กันยายน ๒๕๐๕	Hobart Town Hall	แก้วขวัญ
๕ กันยายน ๒๕๐๕	State dinner	แก้วขวัญ
๖ กันยายน ๒๕๐๕	State dinner	แก้วขวัญ
๖ กันยายน ๒๕๐๕	Picnic ทอดพระเนตรการตัดต้นไม้	แก้วขวัญ
๗ กันยายน ๒๕๐๕	Hobart – Adelaide	แก้วขวัญ
๗ กันยายน ๒๕๐๕	สนามบิน Adelaide	แก้วขวัญ
๗ กันยายน ๒๕๐๕	Adelaide Town Hall	แก้วขวัญ
๘ กันยายน ๒๕๐๕	นักเรียนไทยเฝ้าฯ	แก้วขวัญ
๘ กันยายน ๒๕๐๕	เสด็จฯ Grand Show	แก้วขวัญ
๘ กันยายน ๒๕๐๕	เสด็จฯ Grand Show	แก้วขวัญ
๘ กันยายน ๒๕๐๕	เสด็จฯ Grand Show	แก้วขวัญ
๙ กันยายน ๒๕๐๕	เสด็จฯ Woomera	แก้วขวัญ
๙ กันยายน ๒๕๐๕	เสด็จฯ Woomera	แก้วขวัญ
๙ กันยายน ๒๕๐๕	เสด็จฯ Woomera	แก้วขวัญ
๙ กันยายน ๒๕๐๕	เสด็จฯ Woomera	แก้วขวัญ
๙ กันยายน ๒๕๐๕	เสด็จฯ Woomera	แก้วขวัญ
๙ กันยายน ๒๕๐๕	ทรงถ่ายที่ Malaya และพระราชทานมา	ทรงถ่าย
๑๐ กันยายน ๒๕๐๕	ทอดพระเนตร การขว้าง Boomerang	แก้วขวัญ
๑๐ กันยายน ๒๕๐๕	รับเสด็จที่ Perth	แก้วขวัญ
๑๐ กันยายน ๒๕๐๕	Perth	แก้วขวัญ
๑๐ กันยายน ๒๕๐๕	Perth	แก้วขวัญ
๑๐ กันยายน ๒๕๐๕	Perth	แก้วขวัญ
๑๐ กันยายน ๒๕๐๕	Perth	แก้วขวัญ

วันที่ถ่าย	ชื่อ	ผู้ถ่าย
๑๒ กันยายน ๒๕๐๕	Perth	แก้วขวัญ
๑๒ กันยายน ๒๕๐๕	Perth	แก้วขวัญ
๑๒ กันยายน ๒๕๐๕	Perth	แก้วขวัญ
๑๒ กันยายน ๒๕๐๕	Perth	แก้วขวัญ
๑๒ กันยายน ๒๕๐๕	Perth	แก้วขวัญ
๑๒ กันยายน ๒๕๐๕	สมเด็จเสด็จ ร.พ.ควีนอลิซาเบธ	คุณตุลย์
๑๒ กันยายน ๒๕๐๕	สมเด็จ เสด็จ ร.พ.ควีนอลิซาเบธ	คุณตุลย์
๑๒ กันยายน ๒๕๐๕	สมเด็จ เสด็จ ร.พ. ควีนอลิซาเบธ	คุณตุลย์
๑๖ กันยายน ๒๕๐๕	ทูลหม่อมทรงพระสำราญ บนภูพิงค์	มานิต
๑๖ กันยายน ๒๕๐๕	ทูลหม่อมทรงพระสำราญ บนภูพิงค์	มานิต
๑๗ กันยายน ๒๕๐๕	ทูลหม่อมทรงพระสำราญ บนภูพิงค์	มานิต
๒๔ กันยายน ๒๕๐๕	สมเด็จพระราชชนนี ทรงบำเพ็ญพระราชกุศลในวันมหิดล	สดสุข
๒๕ กันยายน ๒๕๐๕	ทดลองถ่าย Title ขาว-ดำ	มานิต
๒๗ กันยายน ๒๕๐๕	ทรงถ่าย Title สี Malay + New Zealand	มานิต
๒๗ กันยายน ๒๕๐๕	ทรงถ่าย Title สี Australia	มานิต
๒๘ กันยายน ๒๕๐๕	ทรงถ่าย Title สี Australia	มานิต
๒๘ กันยายน ๒๕๐๕	ถ่ายรับเสด็จ เหลือ + Title	มานิต
๒๙ กันยายน ๒๕๐๕	ถ่ายเอกสาร	มานิต
๒๙ กันยายน ๒๕๐๕	ถ่ายเอกสาร	มานิต
๒ ตุลาคม ๒๕๐๕	Title หัวเรื่อง ชุดเสด็จ Australia	มานิต
๒ ตุลาคม ๒๕๐๕	Title หัวเรื่อง ชุดเสด็จ Australia	มานิต
๓ ตุลาคม ๒๕๐๕	ทรงถ่ายที่ภูพิงค์ พระราชทานลงมา	ทรงถ่าย
๕ ตุลาคม ๒๕๐๕	ทูตปากีสถานเฝ้า รับพระราชทาน เครื่องราชอิสริยาภรณ์ +ทูตมลายูเฝ้าฯ	มานิต
๑๑ ตุลาคม ๒๕๐๕	ทูตพม่า, สเปน + คึกฤทธิ์ เฝ้า	มานิต
๑๑ ตุลาคม ๒๕๐๕	ทูตพม่า, สเปน + คึกฤทธิ์ เฝ้า	มานิต
๑๑ ตุลาคม ๒๕๐๕	สมเด็จฯ เสด็จสภากาชาด	มานิต
๑๑ ตุลาคม ๒๕๐๕	บนห้องทรงพระอักษร พระเจ้าอยู่หัว	แก้วขวัญ
๑๑ ตุลาคม ๒๕๐๕	สมเด็จฯ เสด็จ กาชาด	แก้วขวัญ
๑๑ ตุลาคม ๒๕๐๕	พิมพ์ ทูต+สมเด็จ	มานิต
๑๒ ตุลาคม ๒๕๐๕	พระราชทานเลี้ยง สุลต่านแห่งมลายู	มานิต

วันที่ถ่าย	ชื่อ	ผู้ถ่าย
๑๒ ตุลาคม ๒๕๐๕	พิมพ์ พระราชทานเลี้ยง สุลต่านแห่งมลายู	มานิต
๑๕ ตุลาคม ๒๕๐๕	โรงเรียนจิตรลดา	มานิต
๑๕ ตุลาคม ๒๕๐๕	เลี้ยงเจ้าสุวรรณภูมา บรมพิมาน	มานิต
๑๕ ตุลาคม ๒๕๐๕	โรงเรียนจิตรลดา ทูลกระหม่อม	แก้วขวัญ
๑๕ ตุลาคม ๒๕๐๕	โรงเรียนจิตรลดา ทูลกระหม่อม	แก้วขวัญ
๑๕ ตุลาคม ๒๕๐๕	พิมพ์พระราชทานเลี้ยง	มานิต
๒๐ ตุลาคม ๒๕๐๕	คุณถนัด + โตโยต้า ถวายรถดับเพลิง	มานิต
๒๐ ตุลาคม ๒๕๐๕	พิมพ์ คุณถนัด + โตโยต้า ถวายรถดับเพลิง	มานิต
๒๐ ตุลาคม ๒๕๐๕	คุณถนัด + โตโยต้า ถวายรถดับเพลิง	แก้วขวัญ
๒๐ ตุลาคม ๒๕๐๕	คุณถนัด + โตโยต้า ถวายรถดับเพลิง	แก้วขวัญ
๒๒ ตุลาคม ๒๕๐๕	พยุหยาตรา ทางชลมารค	แก้วขวัญ
๒๒ ตุลาคม ๒๕๐๕	พยุหยาตรา ทางชลมารค	แก้วขวัญ
๒๒ ตุลาคม ๒๕๐๕	พยุหยาตรา ทางชลมารค	แก้วขวัญ
๒๒ ตุลาคม ๒๕๐๕	พยุหยาตรา ทางชลมารค	แก้วขวัญ
๒๒ ตุลาคม ๒๕๐๕	พยุหยาตรา ทางชลมารค	แก้วขวัญ
๒๒ ตุลาคม ๒๕๐๕	พยุหยาตรา ทางชลมารค	มานิต
๒๒ ตุลาคม ๒๕๐๕	พยุหยาตรา ทางชลมารค	มานิต
๒๒ ตุลาคม ๒๕๐๕	พยุหยาตรา ทางชลมารค	สดสุข
๒๒ ตุลาคม ๒๕๐๕	พยุหยาตรา ทางชลมารค	สดสุข
๒๒ ตุลาคม ๒๕๐๕	พยุหยาตรา ทางชลมารค	คุณโกวิช
๒๓ ตุลาคม ๒๕๐๕	วันปิยะมหาราช พระที่นั่งอมรินทรฯ	มานิต
๒๓ ตุลาคม ๒๕๐๕	วันปิยะมหาราช พระที่นั่งอมรินทรฯ	สดสุข
๒๓ ตุลาคม ๒๕๐๕	วันปิยะมหาราช พระรูป ร.๕	แก้วขวัญ
๒๖ ตุลาคม ๒๕๐๕	นายปรีชา ถวายอุปกรณ์วิทยาศาสตร์ พระยาพรตราชา ถวายเครื่องวิทยาศาสตร์ จุฬาราชมนตรีถวายเงินสงเคราะห์ผู้ป่วยโรคเรื้อน	มานิต
๒๖ ตุลาคม ๒๕๐๕	พิมพ์ นายปรีชา ถวายอุปกรณ์วิทยาศาสตร์ พระยาพรตราชา ถวายเครื่องวิทยาศาสตร์ จุฬาราชมนตรีถวายเงินสงเคราะห์ผู้ป่วยโรคเรื้อน	มานิต

วันที่ถ่าย	ชื่อ	ผู้ถ่าย
๓๐ ตุลาคม ๒๕๐๕	พระยามาน นำกรรมการปูนซีเมนต์ไทย ถวายเงินมูลนิธิอนันทมหิดล นางกิมเฮีย ถวายเงินสร้างวัดพระเชตวัน, นางแสงดาวถวายเงินสร้างอาคารสงเคราะห์ เด็กกำพร้า, อธิบดีกรมอาชีวะถวายหินภูษา, บริษัทเอ็คการ์ดบราเดอร์ถวายรถ “แลนด์โรเวอร์”	มานิต
๓๐ ตุลาคม ๒๕๐๕	ปลัดมหาดไทย+ รองอธิบดีประชาสงเคราะห์รับเงินช่วยภาคใต้	มานิต
๓๐ ตุลาคม ๒๕๐๕	พิมพ์ปลัดมหาดไทย+ รองอธิบดีประชาสงเคราะห์รับเงินช่วยภาคใต้	มานิต
๓๐ ตุลาคม ๒๕๐๕	พิมพ์ปลัดมหาดไทย+ รองอธิบดีประชาสงเคราะห์รับเงินช่วยภาคใต้	มานิต
๓๑ ตุลาคม ๒๕๐๕	พระยาศรีวิศารวาจา นำผู้แทนสหประชาชาติเฝ้าฯ	มานิต
๓๑ ตุลาคม ๒๕๐๕	พระยาศรีวิศารวาจา นำผู้แทนสหประชาชาติเฝ้าฯ	แก้วขวัญ
๑ พฤศจิกายน ๒๕๐๕	บริษัทฟิลลิป (ผู้จัดการ) เฝ้าฯ	มานิต
๑ พฤศจิกายน ๒๕๐๕	ผู้บริจาคเงินที่ อ.ส. เสด็จลง อ.ส.	มานิต
๑ พฤศจิกายน ๒๕๐๕	ฟิล์ม ผู้บริจาคเงินที่ อ.ส. เสด็จลง อ.ส.	มานิต
๑ พฤศจิกายน ๒๕๐๕	ฟิล์ม ผู้บริจาคเงินที่ อ.ส. เสด็จลง อ.ส.	มานิต
๒ พฤศจิกายน ๒๕๐๕	สภากาชาดอเมริกันเฝ้า สมเด็จฯ	แก้วขวัญ
๒ พฤศจิกายน ๒๕๐๕	พิมพ์สภากาชาดอเมริกันเฝ้า สมเด็จฯ	แก้วขวัญ
๓ พฤศจิกายน ๒๕๐๕	เอกอัครราชทูตพม่าถวายเงิน ช่วยเหลือภาคใต้+พิมพ์	มานิต
๕ พฤศจิกายน ๒๕๐๕	กฐิน วัดเจ้าเจ็ดนอก + เจ็ดใน	มานิต
๕ พฤศจิกายน ๒๕๐๕	กฐิน วัดเจ้าเจ็ดนอก + เจ็ดใน	มานิต
๕ พฤศจิกายน ๒๕๐๕	กฐิน วัดเจ้าเจ็ดนอก + เจ็ดใน	แก้วขวัญ
๕ พฤศจิกายน ๒๕๐๕	กฐิน วัดเจ้าเจ็ดนอก + เจ็ดใน	แก้วขวัญ
๕ พฤศจิกายน ๒๕๐๕	กฐิน วัดเจ้าเจ็ดนอก + เจ็ดใน	แก้วขวัญ
๕ พฤศจิกายน ๒๕๐๕	กฐิน วัดเจ้าเจ็ดนอก + เจ็ดใน	แก้วขวัญ
๕ พฤศจิกายน ๒๕๐๕	กฐิน วัดเจ้าเจ็ดนอก + เจ็ดใน	แก้วขวัญ
๖ พฤศจิกายน ๒๕๐๕	ทูตอเมริกัน, ทีวี ช่อง ๔+๗, ทูตอินเดีย ถวายเงินช่วยวาตภัย	มานิต
๖ พฤศจิกายน ๒๕๐๕	เสด็จพระราชทานเงินที่ อ.ส.	มานิต
๖ พฤศจิกายน ๒๕๐๕	พิมพ์ เสด็จพระราชทานเงินที่ อ.ส.	มานิต

วันที่ถ่าย	ชื่อ	ผู้ถ่าย
๖ พฤศจิกายน ๒๕๐๕	พิมพ์ เสด็จพระราชทานเงินที่ อ.ส.	มานิต
๘ พฤศจิกายน ๒๕๐๕	Pro.Joseph P.Euan M.D.PHD เฝ้า +เสด็จพระราชทานเงินที่ อ.ส.	มานิต
๘ พฤศจิกายน ๒๕๐๕	พิมพ์ Pro.Joseph P.Euan M.D.PHD เฝ้า+ เสด็จพระราชทานเงินที่ อ.ส.	มานิต
๘ พฤศจิกายน ๒๕๐๕	ถ่ายภาพยนตร์โฆษณา ภาพยนตร์ส่วนพระองค์ ออกโทรทัศน์	มานิต
๑๐ พฤศจิกายน ๒๕๐๕	คณะศูนย์เยาวชนสมุทรปราการ, เฝ้าสมเด็จพระเจ้าลูกยาเธอเจ้าฟ้าหญิงอุบลรัตน์ ถวายของช่วยภาคใต้	มานิต
๑๐ พฤศจิกายน ๒๕๐๕	พิมพ์คณะศูนย์เยาวชนสมุทรปราการ, เฝ้าสมเด็จพระเจ้าลูกยาเธอเจ้าฟ้าหญิงอุบลรัตน์ ถวายของช่วยภาคใต้	มานิต
๑๑ พฤศจิกายน ๒๕๐๕	การแข่งเรือของกองทัพเรือ	แก้วขวัญ
๑๑ พฤศจิกายน ๒๕๐๕	การแข่งเรือของกองทัพเรือ	แก้วขวัญ
๑๑ พฤศจิกายน ๒๕๐๕	นายเพียรศักดิ์ + นางราตรี ถวายเงิน ที่ได้จากการช่วยภาคใต้	แก้วขวัญ
๑๑ พฤศจิกายน ๒๕๐๕	นายแจ่ม จิ๋วสำอางค์ ถวายม้าเผือก	แก้วขวัญ
๑๑ พฤศจิกายน ๒๕๐๕	พิมพ์ นายแจ่ม จิ๋วสำอางค์ ถวายม้าเผือก	แก้วขวัญ
๑๒ พฤศจิกายน ๒๕๐๕	เปลี่ยนเครื่องทรงพระแก้ว	-
๑๒ พฤศจิกายน ๒๕๐๕	พระราชทานเงิน แก่ อธิบดีกรมประชาสงเคราะห์	-
๑๒ พฤศจิกายน ๒๕๐๕	ทูตปากีสถานถวายสาน์ส จักรี	แก้วขวัญ
๑๒ พฤศจิกายน ๒๕๐๕	เปลี่ยนเครื่องทรงพระแก้ว	มานิต
๑๒ พฤศจิกายน ๒๕๐๕	พระราชทานเงินผู้ประสบวาตภัย	มานิต
๑๒ พฤศจิกายน ๒๕๐๕	พิมพ์พระราชทานเงินผู้ประสบวาตภัย	มานิต
๑๓ พฤศจิกายน ๒๕๐๕	ถ่ายภาพยนตร์โฆษณาภาพยนตร์ส่วนพระองค์ ต่อ	แก้วขวัญ
๑๓ พฤศจิกายน ๒๕๐๕	ทูตเบลเยียม นำนักธุรกิจ + นายดิเรก ชัยนาม เฝ้า	มานิต
๑๓ พฤศจิกายน ๒๕๐๕	พิมพ์ ทูตเบลเยียม นำนักธุรกิจ + นายดิเรก ชัยนาม เฝ้า	มานิต
๑๔ พฤศจิกายน ๒๕๐๕	พลเอกจิตติ ถวายเงิน ช่วยภาคใต้ (หัวหน้าคณะ ทีวี ๗)	มานิต
๑๔ พฤศจิกายน ๒๕๐๕	พิมพ์ พลเอกจิตติ ถวายเงิน ช่วยภาคใต้ (หัวหน้าคณะ ทีวี ๗)	มานิต
๑๖ พฤศจิกายน ๒๕๐๕	ทูตสเปน + ปากีสถาน + ธิดานายกรัฐมนตรีเฝ้าฯ	มานิต
๑๖ พฤศจิกายน ๒๕๐๕	เจ้าหญิงเบียทริกซ์แห่ง Netherlands	มานิต

วันที่ถ่าย	ชื่อ	ผู้ถ่าย
๑๖ พฤศจิกายน ๒๕๐๕	พิมพ์ เจ้าหญิงเบียทริกซ์แห่ง Netherlands	มานิต
๑๗ พฤศจิกายน ๒๕๐๕	น.ร.โรงเรียนราชินีบน เฝ้าทูลหม่อมถวายเงินช่วยภาคใต้	แก้วขวัญ
๑๗ พฤศจิกายน ๒๕๐๕	เจ้าหญิงเบียทริกซ์ ชมพระบรมมหาราชวัง	แก้วขวัญ
๑๗ พฤศจิกายน ๒๕๐๕	อมรินทรฯ, พระแก้ว จักรพรรดิ, ไพศาล	แก้วขวัญ
๑๗ พฤศจิกายน ๒๕๐๕	พระที่นั่งดุสิต + จักรี + และถ่ายภาพยนตร์งานคุณนราวดี ลูกสาวเลขาธิการ	แก้วขวัญ
๑๙ พฤศจิกายน ๒๕๐๕	เจ้าหญิงเสด็จออกตลาดนัดทางเรือ	มานิต
๑๙ พฤศจิกายน ๒๕๐๕	พิมพ์เลี้ยงจักรี ของทีวีช่อง ๗	มานิต
๑๙ พฤศจิกายน ๒๕๐๕	พิธีเลี้ยงในงานแต่งงานลูกสาวเลขาธิการ	มานิต
๒๐ พฤศจิกายน ๒๕๐๕	นายมอริส, ปลัดกระทรวงการต่างประเทศนำเฝ้าฯ	มานิต
๒๐ พฤศจิกายน ๒๕๐๕	พิมพ์ นายมอริส, ปลัดกระทรวงการต่างประเทศนำเฝ้าฯ	มานิต
๒๐ พฤศจิกายน ๒๕๐๕	อธิบดีกรมประชาสงเคราะห์ รับเงิน ช่วยวาตภัย	แก้วขวัญ
๒๐ พฤศจิกายน ๒๕๐๕	อธิบดีกรมประชาสงเคราะห์ รับเงิน ช่วยวาตภัย	มานิต
๒๑ พฤศจิกายน ๒๕๐๕	รับประธานาธิบดีเยอรมัน ลึบเก้	แก้วขวัญ
๒๑ พฤศจิกายน ๒๕๐๕	รับประธานาธิบดีเยอรมัน ลึบเก้	คุณสุภร
๒๑ พฤศจิกายน ๒๕๐๕	เจ้าหญิงเบียทริกซ์ ทูลลา	มานิต
๒๑ พฤศจิกายน ๒๕๐๕	พิมพ์เจ้าหญิงเบียทริกซ์ ทูลลา	มานิต
๒๑ พฤศจิกายน ๒๕๐๕	ประธานาธิบดี ลึบเก้ เฝ้าที่ตำหนัก	แก้วขวัญ
๒๑ พฤศจิกายน ๒๕๐๕	ประธานาธิบดี ลึบเก้ เฝ้าที่ตำหนัก	แก้วขวัญ
๒๑ พฤศจิกายน ๒๕๐๕	เลี้ยงประธานาธิบดี ลึบเก้ จักรี	แก้วขวัญ
๒๑ พฤศจิกายน ๒๕๐๕	เลี้ยงประธานาธิบดี ลึบเก้ จักรี	แก้วขวัญ
๒๑ พฤศจิกายน ๒๕๐๕	เลี้ยงประธานาธิบดี ลึบเก้ จักรี	แก้วขวัญ
๒๗ เมษายน ๒๕๐๗	ทรงดนตรี	คุณสนอง
๒๘ เมษายน ๒๕๐๗	พิธีคล้ายวันราชาภิเษกสมรส	แก้วขวัญ
๒๘ เมษายน ๒๕๐๗	พิธีคล้ายวันราชาภิเษกสมรส	แก้วขวัญ
๒๘ เมษายน ๒๕๐๗	พิธีคล้ายวันราชาภิเษกสมรส	แก้วขวัญ
๓๐ เมษายน ๒๕๐๗	งานยาหมอนรำลึก	แก้วขวัญ
๓๐ เมษายน ๒๕๐๗	งานยาหมอนรำลึก	แก้วขวัญ
๓๐ เมษายน ๒๕๐๗	งานยาหมอนรำลึก	แก้วขวัญ
๒๒ เมษายน ๒๕๐๗	สมเด็จฯ พระราชชนนี พระราชทานเหรียญตำรวจชายแดน	แก้วขวัญ

วันที่ถ่าย	ชื่อ	ผู้ถ่าย
๒๒ เมษายน ๒๕๐๗	สมเด็จฯ พระราชชนนี พระราชทานเหรียญตำรวจชายแดน	แก้วขวัญ
๔ พฤษภาคม ๒๕๐๗	พิมพ์ภาพยนตร์ Queen + Battle	แก้วขวัญ
๔ พฤษภาคม ๒๕๐๗	พิมพ์ภาพยนตร์ Queen + Battle	แก้วขวัญ
๔ พฤษภาคม ๒๕๐๗	พิธีฉัตรมงคล พระที่นั่งดุสิต (๑๖.๓๐ น.)	แก้วขวัญ
๔ พฤษภาคม ๒๕๐๗	พิธีฉัตรมงคล พระที่นั่งดุสิต (๑๖.๓๐ น.)	มานิต
๔ พฤษภาคม ๒๕๐๗	ทูตจีน + ทูตอิหร่านเฝ้า + รับพระราชทานเลี้ยง	มานิต
๔ พฤษภาคม ๒๕๐๗	พิมพ์ ทูตจีน + ทูตอิหร่านเฝ้า + รับพระราชทานเลี้ยง	มานิต
๗ พฤษภาคม ๒๕๐๗	เอกอัครราชทูตออสเตรียเฝ้าฯ คณะกรรมการทนายความ	-
๗ พฤษภาคม ๒๕๐๗	เจ้าหน้าที่รักงานชุมนุมเยาวชน รองเลขาธิการ ส.ป.อ. (นายวิลเลียม) นามแกรด์ฮาร์ดเฝ้าฯ นายกรองนายกฯ คุณหญิงเฝ้า	มานิต
๗ พฤษภาคม ๒๕๐๗	พิมพ์ฟิลม์	มานิต
๗ พฤษภาคม ๒๕๐๗	พิธีพืชมงคล ที่วัดพระศรีรัตนศาสดาราม (วัดพระแก้ว)	มานิต
๘ พฤษภาคม ๒๕๐๗	พิธีแรกนาขวัญที่สวนจิตร	แก้วขวัญ
๘ พฤษภาคม ๒๕๐๗	พิธีแรกนาขวัญที่สวนจิตร (พิมพ์)	มานิต
๑๔ พฤษภาคม ๒๕๐๗	สมเด็จฯ เสด็จฯ เปิด โรงเรียนคนตาบอด เชียงใหม่	มานิต
๑๕ พฤษภาคม ๒๕๐๗	เสด็จฯ เยี่ยมค่ายทหารทหาร ..... + พ.ส.๗	มานิต
๑๗ พฤษภาคม ๒๕๐๗	เสด็จฯ เปิดเขื่อนภูมิพล	มานิต
๑๗ พฤษภาคม ๒๕๐๗	เสด็จฯ เปิดเขื่อนภูมิพล	มานิต
๑๗ พฤษภาคม ๒๕๐๗	เสด็จฯ เปิดเขื่อนภูมิพล	มานิต
๑๗ พฤษภาคม ๒๕๐๗	เสด็จฯ เปิดเขื่อนภูมิพล	มานิต
๑๗ พฤษภาคม ๒๕๐๗	เสด็จฯ เปิดเขื่อนภูมิพล	มานิต
๑๘ พฤษภาคม ๒๕๐๗	เสด็จฯ กลับจาก จ.เชียงใหม่	มานิต
๒๕ พฤษภาคม ๒๕๐๗	ทูตอาหรับเฝ้าจักรี	แก้วขวัญ
๒๕ พฤษภาคม ๒๕๐๗	ทูตอาหรับเฝ้าจักรี	มานิต
๒๕ พฤษภาคม ๒๕๐๗	นายเอริส เจนสัน กงสุลใหญ่เดนมาร์กเฝ้า	มานิต
๒๖ พฤษภาคม ๒๕๐๗	งานยกช่อฟ้าวัดตะวันตก และเวียนเทียนพระธาตุนครศรีธรรมราช	แก้วขวัญ
๒๖ พฤษภาคม ๒๕๐๗	งานยกช่อฟ้าวัดตะวันตก และเวียนเทียนพระธาตุนครศรีธรรมราช	แก้วขวัญ

วันที่ถ่าย	ชื่อ	ผู้ถ่าย
๒๖ พฤษภาคม ๒๕๐๗	งานยกช่อฟ้าวัดตะวันตก และเวียนเทียนพระธาตุนครศรีธรรมราช	แก้วขวัญ
๒๖ พฤษภาคม ๒๕๐๗	งานยกช่อฟ้าวัดตะวันตก และเวียนเทียนพระธาตุนครศรีธรรมราช	แก้วขวัญ
๒๖ พฤษภาคม ๒๕๐๗	งานยกช่อฟ้าวัดตะวันตก และเวียนเทียนพระธาตุนครศรีธรรมราช	แก้วขวัญ
๒๖ พฤษภาคม ๒๕๐๗	งานยกช่อฟ้าวัดตะวันตก และเวียนเทียนพระธาตุนครศรีธรรมราช	มานิต
๒๖ พฤษภาคม ๒๕๐๗	งานยกช่อฟ้าวัดตะวันตก และเวียนเทียนพระธาตุนครศรีธรรมราช	มานิต
๒๖ พฤษภาคม ๒๕๐๗	งานยกช่อฟ้าวัดตะวันตก และเวียนเทียนพระธาตุนครศรีธรรมราช	มานิต
๒๖ พฤษภาคม ๒๕๐๗	งานยกช่อฟ้าวัดตะวันตก และเวียนเทียนพระธาตุนครศรีธรรมราช	มานิต
๓๐ พฤษภาคม ๒๕๐๗	พระราชทานที่แก่กำนัลจุล, ร.ม.ต.เกษตรถวายวัว	มานิต
๓๐ พฤษภาคม ๒๕๐๗	พระราชทานที่แก่กำนัลจุล, ร.ม.ต.เกษตรถวายวัว	คุณสนอง
๑ มิถุนายน ๒๕๐๗	นายกรัฐมนตรีเฝ้าฯ	มานิต
๑ มิถุนายน ๒๕๐๗	นายกรัฐมนตรีเฝ้าฯ (พิมพ์)	มานิต
๒ มิถุนายน ๒๕๐๗	คณะกรรมการแข่งม้าราชกรีฑาถวายเงิน ๔๐,๐๐๐ สมทบทุนอานันฯ, ทูตจีนและผู้บัญชาการทหารบกจีน ๕ นาย เฝ้า, ด.ร.กมลถวายยาสมเด็จฯ หม่อมงามจิตต์กับกรรมการเทพีฝ้าย เฝ้าฯ, ร.ม.ต.มหาดไทยและคณะถวายเงินรายได้จากการแสดงดุริยางค์ N.H.K. ๑๒๒,๒๖๙.๐๐ บาท	มานิต
๔ มิถุนายน ๒๕๐๗	ม.ล.เกษตร นำน.ร.ได้รับทุน เฝ้าลา	มานิต
๔ มิถุนายน ๒๕๐๗	พิมพ์ ม.ล.เกษตร นำ น.ร.ได้รับทุน เฝ้าลา	มานิต
๘ มิถุนายน ๒๕๐๗	ทูต Australia นำท่าน Paul .....นำนาย + นาง ..... ขุนเลิศคณาลักษณ์ และคณะเฝ้าถวายเงิน ๑ แสนบาท	มานิต
๙ มิถุนายน ๒๕๐๗	พิมพ์ ประวัติ ร.๘ ในโกศ	มานิต
๙ มิถุนายน ๒๕๐๗	พิมพ์ ประวัติ ร.๘ ในโกศ	มานิต
๙ มิถุนายน ๒๕๐๗	บำเพ็ญพระราชกุศลในวันคล้ายวันสวรรคต ร. ๘	แก้วขวัญ

วันที่ถ่าย	ชื่อ	ผู้ถ่าย
๙ มิถุนายน ๒๕๐๗	บำเพ็ญพระราชกุศลในวันคล้ายวันสวรรคต ร. ๘	มานิต
๑๑ มิถุนายน ๒๕๐๗	ฯพณฯ สินยูริน (ทูตจีน) ถวายสาส์น อมรินทรฯ	มานิต
๑๑ มิถุนายน ๒๕๐๗	พิมพ์ ฯพณฯ สินยูริน (ทูตจีน) ถวายสาส์น อมรินทรฯ	มานิต
๑๕ มิถุนายน ๒๕๐๗	ทูตเบลเยียม ทูลลา ทูตอินโดนีเซียทูลลา, พลเอก ..... เฝ้าฯ พร้อมทูต U.S.A. กรรมการ..... ถวายเงิน	มานิต
๑๗ มิถุนายน ๒๕๐๗	ทดลองถ่าย Test กล้องเสียง	แก้วขวัญ
๑๗ มิถุนายน ๒๕๐๗	ทดลองถ่าย Test กล้องเสียง	มานิต
๑๗ มิถุนายน ๒๕๐๗	ทดลองถ่าย Test กล้องเสียง	คุณสนอง
๑๘ มิถุนายน ๒๕๐๗	ผู้ว่าการนครศรีธรรมราชรับเหรียญรัตนาภรณ์ นายอำเภอพระประแดง, ผู้ว่าราชการสมุทรปราการ, อาจารย์ เฝ้า, นางลำเจียก + คณะเฝ้าถวายเงิน รายได้จากการแสดงละคร	มานิต
๑๘ มิถุนายน ๒๕๐๗	(พิมพ์) ผู้ว่าการนครศรีธรรมราชรับเหรียญรัตนาภรณ์ นายอำเภอพระประแดง, ผู้ว่าราชการสมุทรปราการ, อาจารย์ เฝ้า, นางลำเจียก + คณะเฝ้าถวายเงิน รายได้จากการแสดงละคร	มานิต
๑๙ มิถุนายน ๒๕๐๗	คุณหญิงโมรีถวายเงินรายได้จากการแสดงงิ้ว, ทูตอิสราเอลนำผู้เชี่ยวชาญพัฒนาการเฝ้า + พิมพ์ออกช่อง ๗	มานิต
๑๙ มิถุนายน ๒๕๐๗	ทดลองกล้องเสียง	มานิต+คุณสนอง
๑๙ มิถุนายน ๒๕๐๗	ทดลองกล้องเสียง	แก้วขวัญ
๑๙ มิถุนายน ๒๕๐๗	ทดลองกล้องเสียง	แก้วขวัญ
๒๑ มิถุนายน ๒๕๐๗	ถ่ายทดลองกล้องเสียง เสียงธรรมศาสตร์	แก้วขวัญ
๒๑ มิถุนายน ๒๕๐๗	ถ่ายทดลองกล้องเสียง เสียงธรรมศาสตร์	มานิต
๒๑ มิถุนายน ๒๕๐๗	ทดลองกล้องเสียง ธรรมศาสตร์	คุณรัตน์
๒๑ มิถุนายน ๒๕๐๗	ทดลองกล้องเสียง ธรรมศาสตร์	คุณสนอง
๒๑ มิถุนายน ๒๕๐๗	ถ่ายที่สุโขทัย ค้างกล้อง	คุณแก้วขวัญ
๒๑ มิถุนายน ๒๕๐๗	ทรงถ่าย Manora-Queen + Wattle	ทรงถ่าย
๒๑ มิถุนายน ๒๕๐๗	ทรงถ่าย Manora-Queen + Wattle	ทรงถ่าย
๒๑ มิถุนายน ๒๕๐๗	ทรงถ่าย Manora-Queen + Wattle	ทรงถ่าย
๒๑ มิถุนายน ๒๕๐๗	ทรงถ่าย Manora-Queen + Wattle	ทรงถ่าย
๒๑ มิถุนายน ๒๕๐๗	ทรงถ่าย Manora-Queen + Wattle	ทรงถ่าย

วันที่ถ่าย	ชื่อ	ผู้ถ่าย
๒๑ มิถุนายน ๒๕๐๗	ทรงถ่าย Manora-Queen + Wattle	ทรงถ่าย
๒๑ มิถุนายน ๒๕๐๗	ทรงถ่าย Manora-Queen + Wattle	ทรงถ่าย
๒๑ มิถุนายน ๒๕๐๗	Manora + Queen + Wattle Cine ๓	คุณมานิต
๒๑ มิถุนายน ๒๕๐๗	Manora + Queen + Wattle Cine ๓	คุณมานิต
๒๑ มิถุนายน ๒๕๐๗	Manora + Queen + Wattle Cine ๓	คุณมานิต
๒๑ มิถุนายน ๒๕๐๗	Manora + Queen + Wattle Cine ๓	คุณมานิต
๒๑ มิถุนายน ๒๕๐๗	Manora + Queen + Wattle Cine ๓	คุณมานิต
๒๑ มิถุนายน ๒๕๐๗	Manora + Queen + Wattle Cine ๓	คุณมานิต
๒๑ มิถุนายน ๒๕๐๗	Manora + Queen + Wattle Cine ๓	คุณมานิต
๒๑ มิถุนายน ๒๕๐๗	Manora + Queen + Wattle Cine ๓	คุณมานิต
๒๑ มิถุนายน ๒๕๐๗	Manora + Queen + Wattle Cine ๓	คุณมานิต
๒๑ มิถุนายน ๒๕๐๗	Manora + Queen + Wattle Cine ๓	คุณมานิต
๒๑ มิถุนายน ๒๕๐๗	Manora + Queen + Wattle Cine ๓	คุณมานิต
๒๑ มิถุนายน ๒๕๐๗	Manora + Queen + Wattle Cine ๓	คุณมานิต
๒๑ มิถุนายน ๒๕๐๗	Manora + Queen + Wattle Cine ๓	คุณมานิต
๒๑ มิถุนายน ๒๕๐๗	Manora + Queen + Wattle Cine ๓	คุณมานิต
๒๑ มิถุนายน ๒๕๐๗	Manora + Queen + Wattle Cine ๓	คุณมานิต
๒๑ มิถุนายน ๒๕๐๗	Manora + Queen + Wattle Cine ๓	คุณมานิต
๒๑ มิถุนายน ๒๕๐๗	Manora + Queen + Wattle Cine ๓	คุณรัตน์
๒๑ มิถุนายน ๒๕๐๗	Manora + Queen + Wattle Cine ๓	คุณรัตน์
๒๑ มิถุนายน ๒๕๐๗	Manora + Queen + Wattle Cine ๓	คุณรัตน์
๒๑ มิถุนายน ๒๕๐๗	Manora + Queen + Wattle Cine ๓	คุณรัตน์
๒๑ มิถุนายน ๒๕๐๗	Manora + Queen + Wattle Cine ๓	คุณรัตน์
๒๑ มิถุนายน ๒๕๐๗	Manora + Queen + Wattle Cine ๓	คุณรัตน์
๒๑ มิถุนายน ๒๕๐๗	Manora + Queen + Wattle	คุณรัตน์
๒๑ มิถุนายน ๒๕๐๗	Manora + Queen + Wattle	คุณรัตน์
๒๑ มิถุนายน ๒๕๐๗	Manora + Queen + Wattle	คุณรัตน์
๒๑ มิถุนายน ๒๕๐๗	Manora + Queen + Wattle	คุณรัตน์
๒๑ มิถุนายน ๒๕๐๗	Manora + Queen + Wattle	คุณรัตน์
๒๑ มิถุนายน ๒๕๐๗	Manora + Queen + Wattle	คุณรัตน์

วันที่ถ่าย	ชื่อ	ผู้ถ่าย
๒๑ มิถุนายน ๒๕๐๗	Manora + Queen + Wattle	คุณรัตน์
๒๑ มิถุนายน ๒๕๐๗	Manora + Queen + Wattle	คุณรัตน์
๒๑ มิถุนายน ๒๕๐๗	Manora + Queen + Wattle	คุณรัตน์
๒๑ มิถุนายน ๒๕๐๗	Manora + Queen + Wattle	คุณแก้วขวัญ
๒๓ มิถุนายน ๒๕๐๗	ฟิล์มภาพยนตร์ข่าว จากช่อง ๘ พิมพ์พระราชานุกิจ	คุณสนอง
๒๓ มิถุนายน ๒๕๐๗	ฟิล์มภาพยนตร์ข่าว จากช่อง ๘ พิมพ์พระราชานุกิจ	คุณสนอง
๒๓ มิถุนายน ๒๕๐๗	ฟิล์มภาพยนตร์ข่าว จากช่อง ๘ พิมพ์พระราชานุกิจ	คุณสนอง
๒๓ มิถุนายน ๒๕๐๗	ฟิล์มภาพยนตร์ข่าว จากช่อง ๘ พิมพ์พระราชานุกิจ	คุณสนอง
๒๓ มิถุนายน ๒๕๐๗	ฟิล์มภาพยนตร์ข่าว จากช่อง ๘ พิมพ์พระราชานุกิจ	คุณสนอง
๒๓ มิถุนายน ๒๕๐๗	ฟิล์มภาพยนตร์ข่าว จากช่อง ๘ พิมพ์พระราชานุกิจ	คุณสนอง
๒๓ มิถุนายน ๒๕๐๗	ฟิล์มภาพยนตร์ข่าว จากช่อง ๘ พิมพ์พระราชานุกิจ	คุณสนอง
๒๙ มิถุนายน ๒๕๐๗	ถ่าย Title ๑๐ แผ่น	คุณมานิต
กรกฎาคม ๒๕๐๗	ทูลกระหม่อมทรงสวนสนามลูกเสือ ที่สนามกรีฑา	คุณมานิต-คุณสนอง
กรกฎาคม ๒๕๐๗	ทูลกระหม่อมทรงสวนสนามลูกเสือ ที่สนามกรีฑา	คุณมานิต-คุณสนอง
กรกฎาคม ๒๕๐๗	ทูลกระหม่อมทรงสวนสนามลูกเสือ ที่สนามกรีฑา	คุณมานิต-คุณสนอง
กรกฎาคม ๒๕๐๗	ทูลกระหม่อมทรงสวนสนามลูกเสือ ที่สนามกรีฑา	คุณมานิต-คุณสนอง
กรกฎาคม ๒๕๐๗	ทูลกระหม่อมทรงสวนสนามลูกเสือ ที่สนามกรีฑา	คุณมานิต-คุณสนอง
กรกฎาคม ๒๕๐๗	ทูลกระหม่อมทรงสวนสนามลูกเสือ ที่สนามกรีฑา	คุณมานิต-คุณสนอง
กรกฎาคม ๒๕๐๗	ทูลกระหม่อมทรงสวนสนามลูกเสือ ที่สนามกรีฑา	คุณมานิต-คุณสนอง
กรกฎาคม ๒๕๐๗	ใช้ให้คุณแท้ (ไทยไตรมิตร)	ไทยไตรมิตร
กรกฎาคม ๒๕๐๗	ใช้ให้คุณแท้ (ไทยไตรมิตร)	ไทยไตรมิตร
กรกฎาคม ๒๕๐๗	ใช้ให้คุณแท้ (ไทยไตรมิตร)	ไทยไตรมิตร
กรกฎาคม ๒๕๐๗	ใช้ให้คุณแท้ (ไทยไตรมิตร)	ไทยไตรมิตร
กรกฎาคม ๒๕๐๗	ใช้ให้คุณแท้ (ไทยไตรมิตร)	ไทยไตรมิตร

วันที่ถ่าย	ชื่อ	ผู้ถ่าย
กรกฎาคม ๒๕๐๗	วันคล้ายวันประสูติ ทูลกระหม่อมฟ้าหญิงจุฬาภรณ์	คุณแก้วขวัญ
กรกฎาคม ๒๕๐๗	วันคล้ายวันประสูติ ทูลกระหม่อมฟ้าหญิงจุฬาภรณ์	คุณแก้วขวัญ
กรกฎาคม ๒๕๐๗	วันคล้ายวันประสูติ ทูลกระหม่อมฟ้าหญิงจุฬาภรณ์	คุณมานิต
กรกฎาคม ๒๕๐๗	พิมพ์วันคล้ายวันประสูติ ทูลกระหม่อมฟ้าหญิงจุฬาภรณ์	คุณมานิต
กรกฎาคม ๒๕๐๗	พิมพ์ทูลกระหม่อมรำดอกบัว	คุณมานิต
กรกฎาคม ๒๕๐๗	พิมพ์ทูลกระหม่อมรำดอกบัว	คุณมานิต
กรกฎาคม ๒๕๐๗	พิมพ์ทูลกระหม่อมรำดอกบัว	คุณมานิต
กรกฎาคม ๒๕๐๗	พิมพ์ทูลกระหม่อมรำดอกบัว	คุณมานิต
กรกฎาคม ๒๕๐๗	พิมพ์พระราชานุกิจ, เสด็จฯ เยี่ยมราษฎรภาคเหนือบางตอน	คุณสนอง
กรกฎาคม ๒๕๐๗	พิมพ์พระราชานุกิจ, เสด็จฯ เยี่ยมราษฎรภาคเหนือบางตอน	คุณสนอง
กรกฎาคม ๒๕๐๗	พิมพ์พระราชานุกิจ, เสด็จฯ เยี่ยมราษฎรภาคเหนือบางตอน	คุณสนอง
กรกฎาคม ๒๕๐๗	พิมพ์พระราชานุกิจ, เสด็จฯ เยี่ยมราษฎรภาคเหนือบางตอน	คุณสนอง
กรกฎาคม ๒๕๐๗	พิมพ์พระราชานุกิจ, เสด็จฯ เยี่ยมราษฎรภาคเหนือบางตอน	คุณสนอง
กรกฎาคม ๒๕๐๗	พิมพ์พระราชานุกิจ, เสด็จฯ เยี่ยมราษฎรภาคเหนือบางตอน	คุณสนอง
กรกฎาคม ๒๕๐๗	พิมพ์พระราชานุกิจ, เสด็จฯ เยี่ยมราษฎรภาคเหนือบางตอน	คุณสนอง
๙ กรกฎาคม ๒๕๐๗	พิมพ์ซ่อมพระราชานุกิจ	คุณสนอง
๙ กรกฎาคม ๒๕๐๗	พิมพ์ซ่อมพระราชานุกิจ	คุณสนอง
๙ กรกฎาคม ๒๕๐๗	พิมพ์ซ่อมพระราชานุกิจ	คุณสนอง
๙ กรกฎาคม ๒๕๐๗	ทูตออสเตรียเฝ้าถวายสาส์น อมรินทรฯ	คุณมานิต
๙ กรกฎาคม ๒๕๐๗	ทูตออสเตรียเฝ้าถวายสาส์น อมรินทรฯ	คุณมานิต
๑๑ กรกฎาคม ๒๕๐๗	ส่งเสด็จฯ สมเด็จฯ พระราชชนนี	คุณสนอง
๑๑ กรกฎาคม ๒๕๐๗	คุณขวัญ เอาฟิล์มไปใต้	คุณสนอง
๑๓ กรกฎาคม ๒๕๐๗	ทูตจีนและภรรยาเฝ้าฯ, ทูตสวีเดนเฝ้าฯ พระราชทานถ้วยกอล์ฟ	คุณมานิต

วันที่ถ่าย	ชื่อ	ผู้ถ่าย
๑๓ กรกฎาคม ๒๕๐๗	พิมพ์ ทูตจีนและภรรยาเฝ้าฯ, ทูตสวีเดนเฝ้าฯ พระราชทานถ้วยกอล์ฟ	คุณมานิต
๑๔ กรกฎาคม ๒๕๐๗	หลวงพ่อเข้าเฝ้าเจิมแผ่นศิลาฤกษ์, เจิมเทียนพรรษา, นาคหลวง	คุณมานิต
๑๔ กรกฎาคม ๒๕๐๗	น.อ.บัญชาลงไปเป็นทูต	คุณมานิต
๑๕ กรกฎาคม ๒๕๐๗	ผู้รับพระราชทานทุนสาขาเกษตร นายปราโมทย์ เฝ้า, ม.ล.เกษตร นำ พ.ต.ท.หลวงรักษาพลไกร + นางบริรักษ์ นิติเกษตรเฝ้า, กนต์ธีร์ ศุภมงคล เฝ้า	คุณมานิต
๑๖ กรกฎาคม ๒๕๐๗	คณะทูตสันถวไมตรีเฝ้าฯ หลวงสุระณรงค์ สาบานตัวเป็นองคมนตรี	คุณมานิต
๑๖ กรกฎาคม ๒๕๐๗	ทดลองถ่ายพระรูปสมเด็จฯ ห้องกุหลาบ	คุณแก้วขวัญ
๑๖ กรกฎาคม ๒๕๐๗	ฉายพระรูปสมเด็จฯ ห้องกุหลาบ	คุณแก้วขวัญ
๑๖ กรกฎาคม ๒๕๐๗	ฉายพระรูปสมเด็จฯ ห้องกุหลาบ	คุณมานิต
๑๗ กรกฎาคม ๒๕๐๗	ทรงทำพิธีอุปสมบทนาคหลวง วัดพระศรีรัตนศาสดาราม	คุณแก้วขวัญ
๑๗ กรกฎาคม ๒๕๐๗	ทรงทำพิธีอุปสมบทนาคหลวง วัดพระศรีรัตนศาสดาราม	คุณมานิต
๑๙ กรกฎาคม ๒๕๐๗	ถ่ายภาพยนตร์เสียงทรงดนตรี (ห้อง ภ.ย.อ.)	คุณแก้วขวัญ
๑๙ กรกฎาคม ๒๕๐๗	ถ่ายภาพยนตร์เสียงทรงดนตรี (ห้อง ภ.ย.อ.)	คุณมานิต
๑๙ กรกฎาคม ๒๕๐๗	ถ่ายภาพยนตร์เสียงทรงดนตรี (ห้อง ภ.ย.อ.)	คุณมานิต
๑๙ กรกฎาคม ๒๕๐๗	ถ่ายภาพยนตร์เสียงทรงดนตรี (ห้อง ภ.ย.อ.)	คุณมานิต
๑๙ กรกฎาคม ๒๕๐๗	ถ่ายภาพยนตร์เสียงทรงดนตรี (ห้อง ภ.ย.อ.)	คุณมานิต
๑๙ กรกฎาคม ๒๕๐๗	ถ่ายภาพยนตร์เสียงทรงดนตรี (ห้อง ภ.ย.อ.)	คุณมานิต
๑๙ กรกฎาคม ๒๕๐๗	ถ่ายภาพยนตร์เสียงทรงดนตรี (ห้อง ภ.ย.อ.)	คุณมานิต
๑๙ กรกฎาคม ๒๕๐๗	ถ่ายภาพยนตร์เสียงทรงดนตรี (ห้อง ภ.ย.อ.)	คุณมานิต
๑๙ กรกฎาคม ๒๕๐๗	ถ่ายภาพยนตร์เสียงทรงดนตรี (ห้อง ภ.ย.อ.)	คุณมานิต
๒๐ กรกฎาคม ๒๕๐๗	ผู้จัดการและคณะผู้แทนแผ่นเสียงมโนห์ราเฝ้าฯ	คุณมานิต
๒๐ กรกฎาคม ๒๕๐๗	(พิมพ์) ผู้จัดการและคณะผู้แทนแผ่นเสียงมโนห์ราเฝ้าฯ	คุณมานิต
๒๓ กรกฎาคม ๒๕๐๗	Mrs. Pilar H. Lim อธิการบดีมหาวิทยาลัย Centro Escolar สาธารณรัฐฟิลิปปินส์ เฝ้าฯ	คุณแก้วขวัญ
๒๓ กรกฎาคม ๒๕๐๗	Mrs. Pilar H. Lim อธิการบดีมหาวิทยาลัย Centro Escolar สาธารณรัฐฟิลิปปินส์ เฝ้าฯ	คุณสดสุข
๒๔ กรกฎาคม ๒๕๐๗	พิมพ์ภาพยนตร์ทูลกระหม่อม ลูกเสือ-ดนตรี	คุณสนอง

วันที่ถ่าย	ชื่อ	ผู้ถ่าย
๒๔ กรกฎาคม ๒๕๐๗	พิมพ์ภาพยนตร์ทูลกระหม่อม ลูกเสือ-ดนตรี	คุณสนอง
๒๔ กรกฎาคม ๒๕๐๗	พิมพ์ภาพยนตร์ทูลกระหม่อม ลูกเสือ-ดนตรี	คุณสนอง
๒๔ กรกฎาคม ๒๕๐๗	ทรงบาตรวันเข้าพรรษา	คุณสดสุข
๒๔ กรกฎาคม ๒๕๐๗	ทรงบาตรวันเข้าพรรษา	คุณสดสุข
๒๔ กรกฎาคม ๒๕๐๗	พลโทสุรกิจ มัยลาภ เฝ้าฯ ถวายของขวัญจากชาวเมืองปอนเตียนัก แด่สมเด็จฯ, ฯพณฯ ท่านท้าวหนูฮิ้ง ทูตลาวประจำประเทศไทย และภรรยา เฝ้าฯ พ้นจากตำแหน่ง, อันตน ไมยร์-ฮาร์ติง ทูตออสเตรเลียประจำประเทศไทย ภรรยาและบุตรีทูลลา, นายกนต์ธีร์ ศุภมงคล เลขาธิการ สปอ. นำนาย Devid A. Wraight เฝ้าฯ, พลตรีรณสาร วิศวกรรม อุปนายกผู้อำนวยการสภากาชาดไทยคนใหม่ เฝ้าฯ, นายอายุทธ อิศรเสณา ณ อยุธยา พร้อมภริยาและบุตรลาไปต่างประเทศ	คุณแก้วขวัญ
๒๔ กรกฎาคม ๒๕๐๗	พลโทสุรกิจ มัยลาภ เฝ้าฯ ถวายของขวัญจากชาวเมืองปอนเตียนัก แด่สมเด็จฯ, ฯพณฯ ท่านท้าวหนูฮิ้ง ทูตลาวประจำประเทศไทย และภรรยา เฝ้าฯ พ้นจากตำแหน่ง, อันตน ไมยร์-ฮาร์ติง ทูตออสเตรเลียประจำประเทศไทย ภรรยาและบุตรีทูลลา, นายกนต์ธีร์ ศุภมงคล เลขาธิการ สปอ. นำนาย Devid A. Wraight เฝ้าฯ, พลตรีรณสาร วิศวกรรม อุปนายกผู้อำนวยการสภากาชาดไทยคนใหม่ เฝ้าฯ, นายอายุทธ อิศรเสณา ณ อยุธยา พร้อมภริยาและบุตรลาไปต่างประเทศ	คุณแก้วขวัญ
๒๔ กรกฎาคม ๒๕๐๗	พลโทสุรกิจ มัยลาภ เฝ้าฯ ถวายของขวัญจากชาวเมืองปอนเตียนัก แด่สมเด็จฯ, ฯพณฯ ท่านท้าวหนูฮิ้ง ทูตลาวประจำประเทศไทย และภรรยา เฝ้าฯ พ้นจากตำแหน่ง, อันตน ไมยร์-ฮาร์ติง ทูตออสเตรเลียประจำประเทศไทย ภรรยาและบุตรีทูลลา, นายกนต์ธีร์ ศุภมงคล เลขาธิการ สปอ. นำนาย Devid A. Wraight เฝ้าฯ, พลตรีรณสาร วิศวกรรม อุปนายกผู้อำนวยการสภากาชาดไทยคนใหม่ เฝ้าฯ, นายอายุทธ อิศรเสณา ณ อยุธยา พร้อมภริยาและบุตรลาไปต่างประเทศ	คุณศุภร

วันที่ถ่าย	ชื่อ	ผู้ถ่าย
๒๔ กรกฎาคม ๒๕๐๗	พลโทสุรกิจ มัยลาภ เฝ้าฯ ถวายของขวัญจากชาวเมืองปอนเตียนัก แด่สมเด็จฯ, ฯพณฯ ท่านท้าวหนูฮิ้ง ทูตลาวประจำประเทศไทย และภรรยา เฝ้าฯ พ้นจากตำแหน่ง, อันตน ไมยร์-ฮาร์ติง ทูตออสเตรเลียประจำประเทศไทย ภรรยาและบุตรีทูลลา, นายกนต์ธีร์ ศุภมงคล เลขาธิการ สปอ. นำนาย Devid A. Wraight เฝ้าฯ, พลตรีรณสาร วิศวกรรม อุปนายกผู้อำนวยการสภากาชาดไทยคนใหม่ เฝ้าฯ, นายอายุทธ อิศรเสณา ณ อยุธยา พร้อมภริยาและบุตรลาไปต่างประเทศ	คุณศุภร
๒๔ กรกฎาคม ๒๕๐๗	พลโทสุรกิจ มัยลาภ เฝ้าฯ ถวายของขวัญจากชาวเมืองปอนเตียนัก แด่สมเด็จฯ, ฯพณฯ ท่านท้าวหนูฮิ้ง ทูตลาวประจำประเทศไทย และภรรยา เฝ้าฯ พ้นจากตำแหน่ง, อันตน ไมยร์-ฮาร์ติง ทูตออสเตรเลียประจำประเทศไทย ภรรยาและบุตรีทูลลา, นายกนต์ธีร์ ศุภมงคล เลขาธิการ สปอ. นำนาย Devid A. Wraight เฝ้าฯ, พลตรีรณสาร วิศวกรรม อุปนายกผู้อำนวยการสภากาชาดไทยคนใหม่ เฝ้าฯ, นายอายุทธ อิศรเสณา ณ อยุธยา พร้อมภริยาและบุตรลาไปต่างประเทศ	คุณสดสุข
๒๔ กรกฎาคม ๒๕๐๗	ถวายพุ่มพรรษา วัดพระแก้ว	คุณศุภร
๒๔ กรกฎาคม ๒๕๐๗	ถวายพุ่มพรรษา วัดพระแก้ว	คุณสดสุข
๒๔ กรกฎาคม ๒๕๐๗	ถวายพุ่มพรรษา วัดพระแก้ว	คุณสดสุข
๒๔ กรกฎาคม ๒๕๐๗	พิมพ์ถวายพุ่มพรรษา วัดพระแก้ว	คุณแก้วขวัญ
๒๔ กรกฎาคม ๒๕๐๗	พิมพ์ถวายพุ่มพรรษา วัดพระแก้ว	คุณแก้วขวัญ
๒๔ กรกฎาคม ๒๕๐๗	พิมพ์ถวายพุ่มพรรษา วัดพระแก้ว	คุณแก้วขวัญ
๒๕ กรกฎาคม ๒๕๐๗	เปลี่ยนเครื่องทรงพระแก้ว	คุณศุภร
๒๕ กรกฎาคม ๒๕๐๗	เปลี่ยนเครื่องทรงพระแก้ว	คุณศุภร
๒๕ กรกฎาคม ๒๕๐๗	เปลี่ยนเครื่องทรงพระแก้ว	คุณสดสุข
๒๕ กรกฎาคม ๒๕๐๗	เปลี่ยนเครื่องทรงพระแก้ว	คุณสดสุข
๒๘ กรกฎาคม ๒๕๐๗	แขกผู้มีเกียรติเฝ้าฯ ในวันคล้ายวันประสูติเจ้าฟ้าชายและทหารกองทัพสามเหล่าถวายยศชั้นนายทหารปีที่ ๕	คุณสดสุข
๒๘ กรกฎาคม ๒๕๐๗	แขกผู้มีเกียรติเฝ้าฯ ในวันคล้ายวันประสูติเจ้าฟ้าชายและทหารกองทัพสามเหล่าถวายยศชั้นนายทหารปีที่ ๕	คุณสดสุข

วันที่ถ่าย	ชื่อ	ผู้ถ่าย
๒๘ กรกฎาคม ๒๕๐๗	แขกผู้มีเกียรติเฝ้าฯ ในวันคล้ายวันประสูติเจ้าฟ้าชายและทหารกองทัพสามเหล่าถวายยศชั้นนายทหารปีที่ ๕	คุณมานิต
๒๘ กรกฎาคม ๒๕๐๗	แขกผู้มีเกียรติเฝ้าฯ ในคล้ายวันประสูติเจ้าฟ้าชายและทหารกองทัพสามเหล่าถวายยศชั้นนายทหารปีที่ ๕	คุณมานิต
๒๘ กรกฎาคม ๒๕๐๗	ถวายภัตตาหารเพลแด่พระสงฆ์ ณ พระตำหนักจิตรลดา	คุณมานิต
๒๘ กรกฎาคม ๒๕๐๗	ถวายภัตตาหารเพลแด่พระสงฆ์ ณ พระตำหนักจิตรลดา	คุณสดสุข
กรกฎาคม ๒๕๐๗	พิมพ์ซ่อมผู้เฝ้าถวายพระพรวันคล้ายวันประสูติ ทูลกระหม่อมฟ้าชาย	คุณมานิต
กรกฎาคม ๒๕๐๗	พิมพ์ซ่อมผู้เฝ้าถวายพระพรวันคล้ายวันประสูติ ทูลกระหม่อมฟ้าชาย	คุณมานิต
กรกฎาคม ๒๕๐๗	ผู้เฝ้าฯ ถวายพระพรทูลกระหม่อมฟ้าชาย	คุณแก้วขวัญ
กรกฎาคม ๒๕๐๗	ผู้เฝ้าฯ ถวายพระพรทูลกระหม่อมฟ้าชาย	คุณแก้วขวัญ
กรกฎาคม ๒๕๐๗	ถวายเครื่องแบบนักเรียนนายร้อยปีที่ ๕ ของทั้งสามเหล่า	คุณแก้วขวัญ
กรกฎาคม ๒๕๐๗	ถวายภัตตาหารเพล ที่พระตำหนักจิตรลดา	คุณแก้วขวัญ
กรกฎาคม ๒๕๐๗	การแสดงขี่ม้า	คุณแก้วขวัญ
กรกฎาคม ๒๕๐๗	นายสุรเทิน บุณนาค นำคณะเฝ้าฯ ถวายเงิน ๒๕,๐๐๐ บาท ไปพระราชทานแก่นายประจักษ์ วัชรปาน	คุณศุภร
กรกฎาคม ๒๕๐๗	นายสุรเทิน บุณนาค นำคณะเฝ้าฯ ถวายเงิน ๒๕,๐๐๐ บาท ไปพระราชทานแก่นายประจักษ์ วัชรปาน	คุณสดสุข
กรกฎาคม ๒๕๐๗	พิมพ์ภาพยนตร์งานกาชาด ๑๐๐ ปี	คุณสนอง
กรกฎาคม ๒๕๐๗	พิมพ์ภาพยนตร์งานกาชาด ๑๐๐ ปี	คุณสนอง
กรกฎาคม ๒๕๐๗	พิมพ์ภาพยนตร์งานกาชาด ๑๐๐ ปี	คุณสนอง
กรกฎาคม ๒๕๐๗	พิมพ์ภาพยนตร์งานกาชาด ๑๐๐ ปี	คุณสนอง
กรกฎาคม ๒๕๐๗	พิมพ์ภาพยนตร์งานกาชาด ๑๐๐ ปี	คุณสนอง
กรกฎาคม ๒๕๐๗	พิมพ์ภาพยนตร์งานกาชาด ๑๐๐ ปี	คุณสนอง
กรกฎาคม ๒๕๐๗	พิมพ์ภาพยนตร์งานกาชาด ๑๐๐ ปี	คุณสนอง
กรกฎาคม ๒๕๐๗	พิมพ์ภาพยนตร์งานกาชาด ๑๐๐ ปี	คุณสนอง
กรกฎาคม ๒๕๐๗	พิมพ์ภาพยนตร์งานกาชาด ๑๐๐ ปี	คุณสนอง
กรกฎาคม ๒๕๐๗	ถ่ายเรือหลวงจันทรฯ ประจวบ	คุณขวัญ
กรกฎาคม ๒๕๐๗	ถ่ายที่เกาะหลัก ประจวบ	คุณขวัญ
กรกฎาคม ๒๕๐๗	ถ่ายที่เกาะวัง ชุมพร	คุณขวัญ

วันที่ถ่าย	ชื่อ	ผู้ถ่าย
กรกฎาคม ๒๕๐๗	ถ่ายที่เกาะวัง ชุมพร	คุณขวัญ
กรกฎาคม ๒๕๐๗	ถ่ายที่เกาะวัง ชุมพร	คุณขวัญ
กรกฎาคม ๒๕๐๗	ถ่ายที่เกาะวัง ชุมพร	คุณขวัญ
กรกฎาคม ๒๕๐๗	ถ่ายศาลเจ้าพ่อกรมหลวงชุมพร	คุณขวัญ
กรกฎาคม ๒๕๐๗	ถ่ายศาลเจ้าพ่อกรมหลวงชุมพร	คุณขวัญ
กรกฎาคม ๒๕๐๗	ถ่ายเกาะกระจิว ชุมพร	คุณขวัญ
กรกฎาคม ๒๕๐๗	ถ่ายหลังสวน ชุมพร	คุณขวัญ
กรกฎาคม ๒๕๐๗	หลังสวน เสด็จฯ กลับเรือหมู่เกาะอ่างทอง	คุณขวัญ
กรกฎาคม ๒๕๐๗	หมู่เกาะอ่างทอง	คุณขวัญ
กรกฎาคม ๒๕๐๗	หมู่เกาะอ่างทอง วัดตาหลำ	คุณขวัญ
กรกฎาคม ๒๕๐๗	เกาะสามเส้า	คุณขวัญแก้ว
กรกฎาคม ๒๕๐๗	หมู่เกาะอ่างกระ, เกาะสามเส้า	คุณขวัญแก้ว
กรกฎาคม ๒๕๐๗	เกาะสามเส้า	คุณขวัญแก้ว
กรกฎาคม ๒๕๐๗	เกาะปราบ	คุณขวัญแก้ว
กรกฎาคม ๒๕๐๗	เกาะปราบ	คุณขวัญแก้ว
กรกฎาคม ๒๕๐๗	เกาะปราบ	คุณขวัญแก้ว
กรกฎาคม ๒๕๐๗	นครฯ	คุณขวัญแก้ว
กรกฎาคม ๒๕๐๗	นครศรีธรรมราช	คุณขวัญแก้ว
กรกฎาคม ๒๕๐๗	นครศรีธรรมราช	คุณขวัญแก้ว
กรกฎาคม ๒๕๐๗	นครศรีธรรมราช	คุณขวัญแก้ว
กรกฎาคม ๒๕๐๗	นครศรีธรรมราช	คุณขวัญแก้ว
กรกฎาคม ๒๕๐๗	ปากดวด นครศรีธรรมราช	คุณขวัญแก้ว
กรกฎาคม ๒๕๐๗	ปากดวด นครศรีธรรมราช	คุณขวัญแก้ว
กรกฎาคม ๒๕๐๗	ปากดวด นครศรีธรรมราช	คุณขวัญแก้ว
กรกฎาคม ๒๕๐๗	ศรีชล, หาดทรายงาม, หาดหินงาม	คุณขวัญแก้ว
กรกฎาคม ๒๕๐๗	ศรีชล	คุณขวัญแก้ว
กรกฎาคม ๒๕๐๗	แหลมตะลุมพุก	คุณขวัญแก้ว
กรกฎาคม ๒๕๐๗	ปากพนัง	คุณขวัญแก้ว
กรกฎาคม ๒๕๐๗	ปากพนัง	คุณขวัญแก้ว
กรกฎาคม ๒๕๐๗	ระโนด	คุณขวัญแก้ว
กรกฎาคม ๒๕๐๗	ระโนด	คุณขวัญแก้ว

วันที่ถ่าย	ชื่อ	ผู้ถ่าย
กรกฎาคม ๒๕๐๗	สงขลา	คุณขวัญแก้ว
กรกฎาคม ๒๕๐๗	สงขลา	คุณขวัญแก้ว
กรกฎาคม ๒๕๐๗	สงขลา	คุณขวัญแก้ว
กรกฎาคม ๒๕๐๗	สงขลา	คุณขวัญแก้ว
กรกฎาคม ๒๕๐๗	น้ำตกบริพัฒน์	คุณขวัญแก้ว
กรกฎาคม ๒๕๐๗	น้ำตกบริพัฒน์, ชลประทาน, รัตนภูมิ	คุณขวัญแก้ว
กรกฎาคม ๒๕๐๗	ปัตตานี	คุณขวัญแก้ว
กรกฎาคม ๒๕๐๗	ปัตตานี	คุณขวัญแก้ว
กรกฎาคม ๒๕๐๗	ปัตตานี	คุณขวัญแก้ว
กรกฎาคม ๒๕๐๗	ปัตตานีและสายบุรี	คุณขวัญแก้ว
กรกฎาคม ๒๕๐๗	สายบุรี	คุณขวัญแก้ว
กรกฎาคม ๒๕๐๗	สายบุรี	คุณขวัญแก้ว
๒๖ กรกฎาคม ๒๕๐๗	สายบุรี, นราธิวาส	คุณขวัญแก้ว
๒๗ กรกฎาคม ๒๕๐๗	นราธิวาส	คุณขวัญแก้ว
๒๗ กรกฎาคม ๒๕๐๗	นราธิวาส แว้ง	คุณขวัญแก้ว
๒๗ กรกฎาคม ๒๕๐๗	แว้ง นิคม สุคิริน	คุณขวัญแก้ว
๒๗ กรกฎาคม ๒๕๐๗	นิคม สุคิริน แว้ง	คุณขวัญแก้ว
๒๘ กรกฎาคม ๒๕๐๗	เกาะกะ	คุณขวัญแก้ว
๒๙-๓๐ กรกฎาคม ๒๕๐๗	หมู่เกาะอ่างทอง, หมู่เรือฝึก	คุณขวัญแก้ว
๓๑ กรกฎาคม ๒๕๐๗	เกาะเต่า สัตหีบ	คุณขวัญแก้ว
๓๑ กรกฎาคม ๒๕๐๗	ต่อจากวันประสูติทูลกระหม่อม ๒๘ กรกฎาคม ๒๕๐๗ + สัตหีบ	คุณแก้วขวัญ
๓๑ กรกฎาคม ๒๕๐๗	สัตหีบ	คุณแก้วขวัญ
๓๑ กรกฎาคม ๒๕๐๗	สัตหีบ	คุณแก้วขวัญ
๓๑ กรกฎาคม ๒๕๐๗	สัตหีบ	คุณแก้วขวัญ
๑ สิงหาคม ๒๕๐๗	เกาะคราม	คุณแก้วขวัญ
๑ สิงหาคม ๒๕๐๗	เกาะคราม	คุณแก้วขวัญ
๑ สิงหาคม ๒๕๐๗	เกาะคราม	คุณแก้วขวัญ
๒ สิงหาคม ๒๕๐๗	เกาะสีชัง	คุณแก้วขวัญ
๒ สิงหาคม ๒๕๐๗	เกาะสีชัง	คุณแก้วขวัญ

วันที่ถ่าย	ชื่อ	ผู้ถ่าย
๔ สิงหาคม ๒๕๐๗	เอกอัครราชทูตญี่ปุ่นและภริยา นำนางสาวฮิชาโกะ โยชิมูรา และ น.ส.มายูโนะ ฮิวาซากิ นักไวโอลินชาวญี่ปุ่น เฝ้าฯ	คุณศุภร
๔ สิงหาคม ๒๕๐๗	เอกอัครราชทูตญี่ปุ่นและภริยา นำนางสาวฮิชาโกะ โยชิมูรา และ น.ส.มายูโนะ ฮิวาซากิ นักไวโอลินชาวญี่ปุ่น เฝ้าฯ	คุณศุภร
๔ สิงหาคม ๒๕๐๗	เอกอัครราชทูตญี่ปุ่นและภริยา นำนางสาวฮิชาโกะ โยชิมูรา และ น.ส.มายูโนะ ฮิวาซากิ นักไวโอลินชาวญี่ปุ่น เฝ้าฯ	คุณสดสุข
๔ สิงหาคม ๒๕๐๗	เอกอัครราชทูตญี่ปุ่นและภริยา นำนางสาวฮิชาโกะ โยชิมูรา และ น.ส.มายูโนะ ฮิวาซากิ นักไวโอลินชาวญี่ปุ่น เฝ้าฯ	คุณสดสุข
๔ สิงหาคม ๒๕๐๗	พิมพ์หนังกาชาด	คุณสนอง
๔ สิงหาคม ๒๕๐๗	พิมพ์หนังกาชาด	คุณสนอง
๕ สิงหาคม ๒๕๐๗	Madame Dany Won Lee เอกอัครราชทูตสาธารณรัฐเกาหลี, คุณหญิงสมานใจ, คุณหญิงเลขกุล และ Mrs.Stanton เฝ้าฯ	คุณศุภร
๕ สิงหาคม ๒๕๐๗	Madame Dany Won Lee เอกอัครราชทูตสาธารณรัฐเกาหลี, คุณหญิงสมานใจ, คุณหญิงเลขกุล และ Mrs.Stanton เฝ้าฯ	คุณสดสุข
๔ สิงหาคม ๒๕๐๗	สัตหีบ (ค้างกล้อง Bolex Type ๔), สมเด็จฯ ทูลกระหม่อมทั้งสี่พระองค์ ที่พระตำหนัก	คุณแก้วขวัญ
๔ สิงหาคม ๒๕๐๗	สมเด็จฯ ทูลกระหม่อมทั้งสี่พระองค์บนพระตำหนัก	คุณแก้วขวัญ
๔ สิงหาคม ๒๕๐๗	สมเด็จฯ ทูลกระหม่อมทั้งสี่พระองค์บนพระตำหนัก	คุณแก้วขวัญ
๑๐ สิงหาคม ๒๕๐๗	ฯพณฯ เบอร์ฮานุดดิน โมฮัมมัด ดิอาฮ์ เฝ้าฯ ถวายสาส์นตราตั้งเป็นเอกอัครราชทูตอินโดนีเซีย เฝ้าฯ (จักรีฯ)	คุณศุภร
๑๐ สิงหาคม ๒๕๐๗	ฯพณฯ เบอร์ฮานุดดิน โมฮัมมัด ดิอาฮ์ เฝ้าฯ ถวายสาส์นตราตั้งเป็นเอกอัครราชทูตอินโดนีเซีย เฝ้าฯ (จักรีฯ)	คุณศุภร
๑๐ สิงหาคม ๒๕๐๗	นายอับดุล ลาห์ อาลี อุปทูตมาเลเซีย และภริยาเฝ้าฯ ผู้แทนบัณฑิตสตรีกฎหมาย และผู้แทนคณะศิษย์มาดามเดมอน ๑๙ คน ถวายเงิน (พระตำหนักจิตรลดา)	คุณแก้วขวัญ
๑๐ สิงหาคม ๒๕๐๗	พิมพ์พระราชกิจประจำวันนี้	คุณสนอง

วันที่ถ่าย	ชื่อ	ผู้ถ่าย
๑๐ สิงหาคม ๒๕๐๗	พิมพ์ภาพยนตร์ข่าวพระอิริยาบถต่าง ๆ รวมทั้งพระราชกิจที่จะนำออกฉาย T.V. ที่ญี่ปุ่น	คุณแก้วขวัญ
๑๐ สิงหาคม ๒๕๐๗	พิมพ์ภาพยนตร์ข่าวพระอิริยาบถต่าง ๆ รวมทั้งพระราชกิจที่จะนำออกฉาย T.V. ที่ญี่ปุ่น	คุณแก้วขวัญ
๑๐ สิงหาคม ๒๕๐๗	พิมพ์ภาพยนตร์ข่าวพระอิริยาบถต่าง ๆ รวมทั้งพระราชกิจที่จะนำออกฉาย T.V. ที่ญี่ปุ่น	คุณแก้วขวัญ
๑๐ สิงหาคม ๒๕๐๗	พิมพ์ภาพยนตร์ข่าวพระอิริยาบถต่าง ๆ รวมทั้งพระราชกิจที่จะนำออกฉาย T.V. ที่ญี่ปุ่น	คุณแก้วขวัญ
๑๐ สิงหาคม ๒๕๐๗	พิมพ์ภาพยนตร์ข่าวพระอิริยาบถต่าง ๆ รวมทั้งพระราชกิจที่จะนำออกฉาย T.V. ที่ญี่ปุ่น	คุณแก้วขวัญ
๑๐ สิงหาคม ๒๕๐๗	พิมพ์ภาพยนตร์ข่าวพระอิริยาบถต่าง ๆ รวมทั้งพระราชกิจที่จะนำออกฉาย T.V. ที่ญี่ปุ่น	คุณแก้วขวัญ
๑๐ สิงหาคม ๒๕๐๗	พิมพ์ภาพยนตร์ข่าวพระอิริยาบถต่าง ๆ รวมทั้งพระราชกิจที่จะนำออกฉาย T.V. ที่ญี่ปุ่น	คุณแก้วขวัญ
๑๐ สิงหาคม ๒๕๐๗	พิมพ์ภาพยนตร์ข่าวพระอิริยาบถต่าง ๆ รวมทั้งพระราชกิจที่จะนำออกฉาย T.V. ที่ญี่ปุ่น	คุณแก้วขวัญ
๑๐ สิงหาคม ๒๕๐๗	พิมพ์ภาพยนตร์ข่าวพระอิริยาบถต่าง ๆ รวมทั้งพระราชกิจที่จะนำออกฉาย T.V. ที่ญี่ปุ่น	คุณแก้วขวัญ
๑๐ สิงหาคม ๒๕๐๗	พิมพ์ภาพยนตร์ข่าวพระอิริยาบถต่าง ๆ รวมทั้งพระราชกิจที่จะนำออกฉาย T.V. ที่ญี่ปุ่น	คุณแก้วขวัญ
๑๐ สิงหาคม ๒๕๐๗	พิมพ์ภาพยนตร์ข่าวพระอิริยาบถต่าง ๆ รวมทั้งพระราชกิจที่จะนำออกฉาย T.V. ที่ญี่ปุ่น	คุณแก้วขวัญ
๑๐ สิงหาคม ๒๕๐๗	พิมพ์ภาพยนตร์ข่าวพระอิริยาบถต่าง ๆ รวมทั้งพระราชกิจที่จะนำออกฉาย T.V. ที่ญี่ปุ่น	คุณแก้วขวัญ
๑๐ สิงหาคม ๒๕๐๗	พิมพ์ภาพยนตร์ข่าวพระอิริยาบถต่าง ๆ รวมทั้งพระราชกิจที่จะนำออกฉาย T.V. ที่ญี่ปุ่น	คุณแก้วขวัญ
๑๑ สิงหาคม ๒๕๐๗	พิมพ์พระราชกิจต่อจาก ๑๐ สิงหาคม ๒๕๐๗	คุณแก้วขวัญ
๑๑ สิงหาคม ๒๕๐๗	พิมพ์พระราชกิจต่อจาก ๑๐ สิงหาคม ๒๕๐๗	คุณแก้วขวัญ
๑๑ สิงหาคม ๒๕๐๗	พิมพ์พระราชกิจต่อจาก ๑๐ สิงหาคม ๒๕๐๗	คุณแก้วขวัญ
๑๒ สิงหาคม ๒๕๐๗	วันเฉลิมพระชนมพรรษาสมเด็จฯ ณ ศาลาผกาภิรมย์ ๒๕๐๗	คุณศุภร
๑๒ สิงหาคม ๒๕๐๗	วันเฉลิมพระชนมพรรษาสมเด็จฯ ณ ศาลาผกาภิรมย์ ๒๕๐๗	คุณศุภร

วันที่ถ่าย	ชื่อ	ผู้ถ่าย
๑๒ สิงหาคม ๒๕๐๗	วันเฉลิมพระชนมพรรษาสมเด็จฯ ณ ศาลาผกาภิรมย์ ๒๕๐๗	คุณศุภร
๑๒ สิงหาคม ๒๕๐๗	วันเฉลิมพระชนมพรรษาสมเด็จฯ ณ ศาลาผกาภิรมย์ ๒๕๐๗	คุณมานิต
๑๒ สิงหาคม ๒๕๐๗	วันเฉลิมพระชนมพรรษาสมเด็จฯ ณ ศาลาผกาภิรมย์ ๒๕๐๗	คุณมานิต
๑๒ สิงหาคม ๒๕๐๗	วันเฉลิมพระชนมพรรษาสมเด็จฯ ณ ศาลาผกาภิรมย์ ๒๕๐๗	คุณมานิต
๑๒ สิงหาคม ๒๕๐๗	วันเฉลิมพระชนม์พรรษาสมเด็จฯ ณ พระตำหนักจิตรลดา	คุณแก้วขวัญ
๑๒ สิงหาคม ๒๕๐๗	วันเฉลิมพระชนม์พรรษาสมเด็จฯ ณ พระตำหนักจิตรลดา	คุณแก้วขวัญ
๑๒ สิงหาคม ๒๕๐๗	วันเฉลิมพระชนม์พรรษาสมเด็จฯ ณ พระตำหนักจิตรลดา	คุณแก้วขวัญ
๑๒ สิงหาคม ๒๕๐๗	วันเฉลิมพระชนม์พรรษาสมเด็จฯ ณ พระตำหนักจิตรลดา	คุณสดสุข
๑๒ สิงหาคม ๒๕๐๗	วันเฉลิมสมเด็จฯ กรรมการสภากาชาดเฝ้าฯ พลโทอัมพร จินตกานนท์ และภริยาเฝ้าฯ	คุณศุภร
๑๒ สิงหาคม ๒๕๐๗	วันเฉลิมสมเด็จฯ กรรมการสภากาชาดเฝ้าฯ พลโทอัมพร จินตกานนท์ และภริยาเฝ้าฯ	คุณมานิต
๑๒ สิงหาคม ๒๕๐๗	พิมพ์พระราชกิจที่จะนำไปออก T.V. ที่ญี่ปุ่นต่ออีก	คุณแก้วขวัญ
๑๘ สิงหาคม ๒๕๐๗	ทรงเลี้ยงพระที่พระที่นั่งอมรินทรฯ ๑๐.๓๐ น.	คุณศุภร
๑๘ สิงหาคม ๒๕๐๗	ทรงเลี้ยงพระที่พระที่นั่งอมรินทรฯ ๑๐.๓๐ น.	คุณมานิต
๑๗ สิงหาคม ๒๕๐๗	อัครราชทูตยูโกสลาเวียและภริยา, พระองค์เจ้าเปรม, หม่อมงามจิตร เฝ้าฯ	คุณศุภร
๑๗ สิงหาคม ๒๕๐๗	อัครราชทูตยูโกสลาเวียและภริยา, พระองค์เจ้าเปรม, หม่อมงามจิตร เฝ้าฯ	คุณสดสุข
๑๗ สิงหาคม ๒๕๐๗	พิมพ์ เสียงบรรยายอังกฤษพระราชกิจ	คุณแก้วขวัญ
๑๗ สิงหาคม ๒๕๐๗	พิมพ์ เสียงบรรยายอังกฤษพระราชกิจ	คุณแก้วขวัญ
๑๗ สิงหาคม ๒๕๐๗	พิมพ์ เสียงบรรยายอังกฤษพระราชกิจ	คุณแก้วขวัญ
๑๗ สิงหาคม ๒๕๐๗	พิมพ์ เสียงบรรยายอังกฤษพระราชกิจ	คุณแก้วขวัญ
๑๘ สิงหาคม ๒๕๐๗	พระราชทานเหรียญรัตนาภรณ์ ๑๒๘ นาย	คุณศุภร

วันที่ถ่าย	ชื่อ	ผู้ถ่าย
๑๘ สิงหาคม ๒๕๐๗	พระราชทานเหรียญรัตนาภรณ์ ๑๒๘ นาย	คุณมานิตร
๒๑ สิงหาคม ๒๕๐๗	เอกอัครราชทูตญี่ปุ่นเฝ้าฯ, หม่อมทวีวงศ์, ม.ร.ว.คึกฤทธิ์ ปราโมช, พระเทพสิทธา, น.ส.นลิน พวงพิฒน์	คุณศุภร
๒๑ สิงหาคม ๒๕๐๗	เอกอัครราชทูตญี่ปุ่นเฝ้าฯ, หม่อมทวีวงศ์, ม.ร.ว.คึกฤทธิ์ ปราโมช, พระเทพสิทธา, น.ส.นลิน พวงพิฒน์	คุณมานิตร
๒๔ สิงหาคม ๒๕๐๗	ถ่ายที่หัวหิน เสด็จฯ พระราชฐาน	คุณมานิตร
๒๔ สิงหาคม ๒๕๐๗	ถ่ายที่หัวหิน เสด็จฯ พระราชฐาน	คุณมานิตร
๒๔ สิงหาคม ๒๕๐๗	ถ่ายที่หัวหิน เสด็จฯ พระราชฐาน	คุณมานิตร
๒๔ สิงหาคม ๒๕๐๗	ถ่ายที่หัวหิน เสด็จฯ พระราชฐาน	คุณมานิตร
๒๘ สิงหาคม ๒๕๐๗	ถ่ายที่หัวหิน เสด็จฯ นิคมสวนผัก	คุณมานิตร
๒๘ สิงหาคม ๒๕๐๗	ถ่ายที่หัวหิน เสด็จฯ นิคมสวนผัก	คุณมานิตร
๒๘ สิงหาคม ๒๕๐๗	ถ่ายที่หัวหิน เสด็จฯ นิคมสวนผัก	คุณมานิตร
๒๘ สิงหาคม ๒๕๐๗	ถ่ายที่หัวหิน เสด็จฯ นิคมสวนผัก	คุณมานิตร
๒๖ สิงหาคม ๒๕๐๗	ทูลกระหม่อมทรงเรือใบที่หัวหิน	คุณมานิตร
๒๖ สิงหาคม ๒๕๐๗	ทูลกระหม่อมทรงเรือใบที่หัวหิน	คุณมานิตร
๒๙ สิงหาคม ๒๕๐๗	ทูลกระหม่อมน้อย-เล็ก ที่หัวหิน	คุณมานิตร
๒๙ สิงหาคม ๒๕๐๗	ทูลกระหม่อมน้อย-เล็ก ที่หัวหิน	คุณมานิตร
๒๙ สิงหาคม ๒๕๐๗	ทูลกระหม่อมน้อย-เล็ก ที่หัวหิน	คุณมานิตร
กันยายน ๒๕๐๗	พระราชทานเหรียญรัตนาภรณ์ ๑๗๙ ราย – พระตำหนัก	คุณมานิตร
กันยายน ๒๕๐๗	(พิมพ์) พระราชทานเหรียญรัตนาภรณ์ ๑๗๙ ราย – พระตำหนัก	คุณมานิตร
กันยายน ๒๕๐๗	นายไพโรจน์ ชัยนาม นำนายบุณย์ เจริญไชย, นายไพโรจน์ ชัยนาม นำนายอุปดิศร์ ปาจรียางกูร เฝ้าฯ	คุณมานิตร
กันยายน ๒๕๐๗	(พิมพ์) นายไพโรจน์ ชัยนาม นำ นายบุณย์ เจริญไชย, นายไพโรจน์ ชัยนาม นำนายอุปดิศร์ ปาจรียางกูร เฝ้าฯ	คุณมานิตร
กันยายน ๒๕๐๗	พลเอก หลวงกัมปนาทแสนยากร นำคณะฝ่ายสงฆ์และฝ่ายฆราวาส บูรณปฏิสังขรณ์วัดเทวสังฆาราม เฝ้าฯ, นายแพทย์เฉก ธนะสิริ นำนายคอนราด โอเบรียน เฝ้าฯ, ฯพณฯ จอมพลถนอม กิตติขจร เฝ้าฯ, ผู้บริจาคและกรรมการฝ่ายหาทุนของมูลนิธิ เฝ้าฯ ทูลเกล้าฯ ถวายเงิน ๗๐๐,๐๐๐.๐๐ บาท	คุณมานิตร

วันที่ถ่าย	ชื่อ	ผู้ถ่าย
กันยายน ๒๕๐๗	พลเอก หลวงกัมปนาทแสนยากร นำคณะฝ่ายสงฆ์และฝ่ายฆราวาส บูรณปฏิสังขรณ์วัดเทวสังฆาราม เฝ้าฯ, นายแพทย์เฉก ธนะสิริ นำนายคอนราด โอเบรียน เฝ้าฯ, ฯพณฯ จอมพลถนอม กิตติขจร เฝ้าฯ, ผู้บริจาคและกรรมการฝ่ายหาทุนของมูลนิธิ เฝ้าฯ ทูลเกล้าฯ ถวายเงิน ๗๐๐,๐๐๐.๐๐ บาท	คุณมานิตร
กันยายน ๒๕๐๗	พลเอก หลวงกัมปนาทแสนยากร นำคณะฝ่ายสงฆ์และฝ่ายฆราวาส บูรณปฏิสังขรณ์วัดเทวสังฆาราม เฝ้าฯ, นายแพทย์เฉก ธนะสิริ นำนายคอนราด โอเบรียน เฝ้าฯ, ฯพณฯ จอมพลถนอม กิตติขจร เฝ้าฯ, ผู้บริจาคและกรรมการฝ่ายหาทุนของมูลนิธิ เฝ้าฯ ทูลเกล้าฯ ถวายเงิน ๗๐๐,๐๐๐.๐๐ บาท	คุณสดสุข
กันยายน ๒๕๐๗	พระครูสังฆรักษโฉมและนายอุดม ศรีเชาวชาติ เฝ้าฯ, คณะกรรมการโอลิมปิก ๙๔ คน เฝ้าฯ, เอกอัครราชทูตออสเตรีย เฝ้าฯ, นายแฮร์ แบตริงค์และภริยา เฝ้าฯ พระราชทานเหรียญรัตนาภรณ์	คุณสดสุข
กันยายน ๒๕๐๗	พระครูสังฆรักษโฉมและนายอุดม ศรีเชาวชาติ เฝ้าฯ, คณะกรรมการโอลิมปิก ๙๔ คน เฝ้าฯ, เอกอัครราชทูตออสเตรีย เฝ้าฯ, นายแฮร์ แบตริงค์และภริยา เฝ้าฯ พระราชทานเหรียญรัตนาภรณ์	คุณมานิตร
กันยายน ๒๕๐๗	พระครูสังฆรักษโฉมและนายอุดม ศรีเชาวชาติ เฝ้าฯ, คณะกรรมการโอลิมปิก ๙๔ คน เฝ้าฯ, เอกอัครราชทูตออสเตรีย เฝ้าฯ, นายแฮร์ แบตริงค์และภริยา เฝ้าฯ พระราชทานเหรียญรัตนาภรณ์	คุณมานิตร
กันยายน ๒๕๐๗	พระครูสังฆรักษโฉมและนายอุดม ศรีเชาวชาติ เฝ้าฯ, คณะกรรมการโอลิมปิก ๙๔ คน เฝ้าฯ, เอกอัครราชทูตออสเตรีย เฝ้าฯ, นายแฮร์ แบตริงค์และภริยา เฝ้าฯ พระราชทานเหรียญรัตนาภรณ์	คุณมานิตร
กันยายน ๒๕๐๗	พลอากาศโทมุนี มหาสันทะ เวชยันตรังสฤษฎิ์, พระประกาศสหกรณ์, หม่อมหลวงชูชาติ กำภู เฝ้าฯ	คุณมานิตร
กันยายน ๒๕๐๗	พลอากาศโทมุนี มหาสันทะ เวชยันตรังสฤษฎิ์, พระประกาศสหกรณ์, หม่อมหลวงชูชาติ กำภู เฝ้าฯ	คุณสดสุข
กันยายน ๒๕๐๗	สมเด็จฯ พระราชชนนีศรีสังวาลผู้สำเร็จราชการแทนพระองค์เสด็จฯ ไปพระที่นั่งอมรินทรวินิจฉัย	คุณมานิตร

วันที่ถ่าย	ชื่อ	ผู้ถ่าย
กันยายน ๒๕๐๗	สมเด็จฯ พระราชชนนีศรีสังวาลผู้สำเร็จราชการแทนพระองค์เสด็จฯ ไปพระที่นั่งอมรินทรวินิจฉัย	คุณศุภร
๕ ตุลาคม ๒๕๐๗	นายดอกดิน กัญญามาลย์ เฝ้าฯ ถวายเงิน	คุณศุภร
๗ ตุลาคม ๒๕๐๗	เอาไปถ่ายตามเสด็จไปเมืองนอกตั้งแต่วันที่ ๑๒ กันยายน ๒๕๐๗ ถึงวันที่ ๖ ตุลาคมคม ๒๕๐๗ รวม ๔๖ ม้วน	คุณแก้วขวัญ
๗ ตุลาคม ๒๕๐๗	เอาไปถ่ายตามเสด็จไปเมืองนอกตั้งแต่วันที่ ๑๒ กันยายน ๒๕๐๗ ถึงวันที่ ๖ ตุลาคมคม ๒๕๐๗ รวม ๔๖ ม้วน	คุณแก้วขวัญ
๗ ตุลาคม ๒๕๐๗	เอาไปถ่ายตามเสด็จไปเมืองนอกตั้งแต่วันที่ ๑๒ กันยายน ๒๕๐๗ ถึงวันที่ ๖ ตุลาคมคม ๒๕๐๗ รวม ๔๖ ม้วน	คุณแก้วขวัญ
๗ ตุลาคม ๒๕๐๗	เอาไปถ่ายตามเสด็จไปเมืองนอกตั้งแต่วันที่ ๑๒ กันยายน ๒๕๐๗ ถึงวันที่ ๖ ตุลาคมคม ๒๕๐๗ รวม ๔๖ ม้วน	คุณแก้วขวัญ
๗ ตุลาคม ๒๕๐๗	เอาไปถ่ายตามเสด็จไปเมืองนอกตั้งแต่วันที่ ๑๒ กันยายน ๒๕๐๗ ถึงวันที่ ๖ ตุลาคมคม ๒๕๐๗ รวม ๔๖ ม้วน	คุณแก้วขวัญ
๗ ตุลาคม ๒๕๐๗	เอาไปถ่ายตามเสด็จไปเมืองนอกตั้งแต่วันที่ ๑๒ กันยายน ๒๕๐๗ ถึงวันที่ ๖ ตุลาคมคม ๒๕๐๗ รวม ๔๖ ม้วน	คุณแก้วขวัญ
๗ ตุลาคม ๒๕๐๗	เอาไปถ่ายตามเสด็จไปเมืองนอกตั้งแต่วันที่ ๑๒ กันยายน ๒๕๐๗ ถึงวันที่ ๖ ตุลาคมคม ๒๕๐๗ รวม ๔๖ ม้วน	คุณแก้วขวัญ
๗ ตุลาคม ๒๕๐๗	เอาไปถ่ายตามเสด็จไปเมืองนอกตั้งแต่วันที่ ๑๒ กันยายน ๒๕๐๗ ถึงวันที่ ๖ ตุลาคมคม ๒๕๐๗ รวม ๔๖ ม้วน	คุณแก้วขวัญ
๗ ตุลาคม ๒๕๐๗	เอาไปถ่ายตามเสด็จไปเมืองนอกตั้งแต่วันที่ ๑๒ กันยายน ๒๕๐๗ ถึงวันที่ ๖ ตุลาคมคม ๒๕๐๗ รวม ๔๖ ม้วน	คุณแก้วขวัญ
๗ ตุลาคม ๒๕๐๗	เอาไปถ่ายตามเสด็จไปเมืองนอกตั้งแต่วันที่ ๑๒ กันยายน ๒๕๐๗ ถึงวันที่ ๖ ตุลาคมคม ๒๕๐๗ รวม ๔๖ ม้วน	คุณแก้วขวัญ
๗ ตุลาคม ๒๕๐๗	เอาไปถ่ายตามเสด็จไปเมืองนอกตั้งแต่วันที่ ๑๒ กันยายน ๒๕๐๗ ถึงวันที่ ๖ ตุลาคมคม ๒๕๐๗ รวม ๔๖ ม้วน	คุณแก้วขวัญ
๗ ตุลาคม ๒๕๐๗	เอาไปถ่ายตามเสด็จไปเมืองนอกตั้งแต่วันที่ ๑๒ กันยายน ๒๕๐๗ ถึงวันที่ ๖ ตุลาคมคม ๒๕๐๗ รวม ๔๖ ม้วน	คุณแก้วขวัญ
๗ ตุลาคม ๒๕๐๗	เอาไปถ่ายตามเสด็จไปเมืองนอกตั้งแต่วันที่ ๑๒ กันยายน ๒๕๐๗ ถึงวันที่ ๖ ตุลาคมคม ๒๕๐๗ รวม ๔๖ ม้วน	คุณแก้วขวัญ
๗ ตุลาคม ๒๕๐๗	เอาไปถ่ายตามเสด็จไปเมืองนอกตั้งแต่วันที่ ๑๒ กันยายน ๒๕๐๗ ถึงวันที่ ๖ ตุลาคมคม ๒๕๐๗ รวม ๔๖ ม้วน	คุณแก้วขวัญ

วันที่ถ่าย	ชื่อ	ผู้ถ่าย
๗ ตุลาคม ๒๕๐๗	เอาไปถ่ายตามเสด็จไปเมืองนอกตั้งแต่วันที่ ๑๒ กันยายน ๒๕๐๗ ถึงวันที่ ๖ ตุลาคมคม ๒๕๐๗ รวม ๔๖ ม้วน	คุณแก้วขวัญ
๗ ตุลาคม ๒๕๐๗	เอาไปถ่ายตามเสด็จไปเมืองนอกตั้งแต่วันที่ ๑๒ กันยายน ๒๕๐๗ ถึงวันที่ ๖ ตุลาคมคม ๒๕๐๗ รวม ๔๖ ม้วน	คุณแก้วขวัญ
๗ ตุลาคม ๒๕๐๗	เอาไปถ่ายตามเสด็จไปเมืองนอกตั้งแต่วันที่ ๑๒ กันยายน ๒๕๐๗ ถึงวันที่ ๖ ตุลาคมคม ๒๕๐๗ รวม ๔๖ ม้วน	คุณแก้วขวัญ
๗ ตุลาคม ๒๕๐๗	เอาไปถ่ายตามเสด็จไปเมืองนอกตั้งแต่วันที่ ๑๒ กันยายน ๒๕๐๗ ถึงวันที่ ๖ ตุลาคมคม ๒๕๐๗ รวม ๔๖ ม้วน	คุณแก้วขวัญ
๗ ตุลาคม ๒๕๐๗	เอาไปถ่ายตามเสด็จไปเมืองนอกตั้งแต่วันที่ ๑๒ กันยายน ๒๕๐๗ ถึงวันที่ ๖ ตุลาคมคม ๒๕๐๗ รวม ๔๖ ม้วน	คุณแก้วขวัญ
๗ ตุลาคม ๒๕๐๗	เอาไปถ่ายตามเสด็จไปเมืองนอกตั้งแต่วันที่ ๑๒ กันยายน ๒๕๐๗ ถึงวันที่ ๖ ตุลาคมคม ๒๕๐๗ รวม ๔๖ ม้วน	คุณแก้วขวัญ
๗ ตุลาคม ๒๕๐๗	เอาไปถ่ายตามเสด็จไปเมืองนอกตั้งแต่วันที่ ๑๒ กันยายน ๒๕๐๗ ถึงวันที่ ๖ ตุลาคมคม ๒๕๐๗ รวม ๔๖ ม้วน	คุณแก้วขวัญ
๗ ตุลาคม ๒๕๐๗	เอาไปถ่ายตามเสด็จไปเมืองนอกตั้งแต่วันที่ ๑๒ กันยายน ๒๕๐๗ ถึงวันที่ ๖ ตุลาคมคม ๒๕๐๗ รวม ๔๖ ม้วน	คุณแก้วขวัญ
๗ ตุลาคม ๒๕๐๗	เอาไปถ่ายตามเสด็จไปเมืองนอกตั้งแต่วันที่ ๑๒ กันยายน ๒๕๐๗ ถึงวันที่ ๖ ตุลาคมคม ๒๕๐๗ รวม ๔๖ ม้วน	คุณแก้วขวัญ
๗ ตุลาคม ๒๕๐๗	เอาไปถ่ายตามเสด็จไปเมืองนอกตั้งแต่วันที่ ๑๒ กันยายน ๒๕๐๗ ถึงวันที่ ๖ ตุลาคมคม ๒๕๐๗ รวม ๔๖ ม้วน	คุณแก้วขวัญ
๗ ตุลาคม ๒๕๐๗	เอาไปถ่ายตามเสด็จไปเมืองนอกตั้งแต่วันที่ ๑๒ กันยายน ๒๕๐๗ ถึงวันที่ ๖ ตุลาคมคม ๒๕๐๗ รวม ๔๖ ม้วน	คุณแก้วขวัญ
๗ ตุลาคม ๒๕๐๗	เอาไปถ่ายตามเสด็จไปเมืองนอกตั้งแต่วันที่ ๑๒ กันยายน ๒๕๐๗ ถึงวันที่ ๖ ตุลาคมคม ๒๕๐๗ รวม ๔๖ ม้วน	คุณแก้วขวัญ
๗ ตุลาคม ๒๕๐๗	เอาไปถ่ายตามเสด็จไปเมืองนอกตั้งแต่วันที่ ๑๒ กันยายน ๒๕๐๗ ถึงวันที่ ๖ ตุลาคมคม ๒๕๐๗ รวม ๔๖ ม้วน	คุณแก้วขวัญ
๗ ตุลาคม ๒๕๐๗	เอาไปถ่ายตามเสด็จไปเมืองนอกตั้งแต่วันที่ ๑๒ กันยายน ๒๕๐๗ ถึงวันที่ ๖ ตุลาคมคม ๒๕๐๗ รวม ๔๖ ม้วน	คุณแก้วขวัญ
๗ ตุลาคม ๒๕๐๗	เอาไปถ่ายตามเสด็จไปเมืองนอกตั้งแต่วันที่ ๑๒ กันยายน ๒๕๐๗ ถึงวันที่ ๖ ตุลาคมคม ๒๕๐๗ รวม ๔๖ ม้วน	คุณแก้วขวัญ
๗ ตุลาคม ๒๕๐๗	เอาไปถ่ายตามเสด็จไปเมืองนอกตั้งแต่วันที่ ๑๒ กันยายน ๒๕๐๗ ถึงวันที่ ๖ ตุลาคมคม ๒๕๐๗ รวม ๔๖ ม้วน	คุณแก้วขวัญ

วันที่ถ่าย	ชื่อ	ผู้ถ่าย
๗ ตุลาคม ๒๕๐๗	เอาไปถ่ายตามเสด็จไปเมืองนอกตั้งแต่วันที่ ๑๒ กันยายน ๒๕๐๗ ถึงวันที่ ๖ ตุลาคมคม ๒๕๐๗ รวม ๔๖ ม้วน	คุณแก้วขวัญ
๗ ตุลาคม ๒๕๐๗	ต่อจากไปถ่ายเมืองนอก ๑๒ กันยายน – ๖ ตุลาคม ๒๕๐๗	คุณแก้วขวัญ
๗ ตุลาคม ๒๕๐๗	ต่อจากไปถ่ายเมืองนอก ๑๒ กันยายน – ๖ ตุลาคม ๒๕๐๗	คุณแก้วขวัญ
๗ ตุลาคม ๒๕๐๗	ต่อจากไปถ่ายเมืองนอก ๑๒ กันยายน – ๖ ตุลาคม ๒๕๐๗	คุณแก้วขวัญ
๗ ตุลาคม ๒๕๐๗	ต่อจากไปถ่ายเมืองนอก ๑๒ กันยายน – ๖ ตุลาคม ๒๕๐๗	คุณแก้วขวัญ
๗ ตุลาคม ๒๕๐๗	ต่อจากไปถ่ายเมืองนอก ๑๒ กันยายน – ๖ ตุลาคม ๒๕๐๗	คุณแก้วขวัญ
๗ ตุลาคม ๒๕๐๗	ต่อจากไปถ่ายเมืองนอก ๑๒ กันยายน – ๖ ตุลาคม ๒๕๐๗	คุณแก้วขวัญ
๗ ตุลาคม ๒๕๐๗	ต่อจากไปถ่ายเมืองนอก ๑๒ กันยายน – ๖ ตุลาคม ๒๕๐๗	คุณแก้วขวัญ
๗ ตุลาคม ๒๕๐๗	ต่อจากไปถ่ายเมืองนอก ๑๒ กันยายน – ๖ ตุลาคม ๒๕๐๗	คุณแก้วขวัญ
๗ ตุลาคม ๒๕๐๗	ต่อจากไปถ่ายเมืองนอก ๑๒ กันยายน – ๖ ตุลาคม ๒๕๐๗	คุณแก้วขวัญ
๗ ตุลาคม ๒๕๐๗	ต่อจากไปถ่ายเมืองนอก ๑๒ กันยายน – ๖ ตุลาคม ๒๕๐๗	คุณแก้วขวัญ
๗ ตุลาคม ๒๕๐๗	ต่อจากไปถ่ายเมืองนอก ๑๒ กันยายน – ๖ ตุลาคม ๒๕๐๗	คุณแก้วขวัญ
๗ ตุลาคม ๒๕๐๗	ต่อจากไปถ่ายเมืองนอก ๑๒ กันยายน – ๖ ตุลาคม ๒๕๐๗	คุณแก้วขวัญ
๗ ตุลาคม ๒๕๐๗	ต่อจากไปถ่ายเมืองนอก ๑๒ กันยายน – ๖ ตุลาคม ๒๕๐๗	คุณแก้วขวัญ
๗ ตุลาคม ๒๕๐๗	ต่อจากไปถ่ายเมืองนอก ๑๒ กันยายน – ๖ ตุลาคม ๒๕๐๗	คุณแก้วขวัญ
๗ ตุลาคม ๒๕๐๗	ต่อจากไปถ่ายเมืองนอก ๑๒ กันยายน – ๖ ตุลาคม ๒๕๐๗	คุณแก้วขวัญ

วันที่ถ่าย	ชื่อ	ผู้ถ่าย
๗ ตุลาคม ๒๕๐๗	ต่อจากไปถ่ายเมืองนอก ๑๒ กันยายน – ๖ ตุลาคม ๒๕๐๗	คุณมานิตร
๗ ตุลาคม ๒๕๐๗	ต่อจากไปถ่ายเมืองนอก ๑๒ กันยายน – ๖ ตุลาคม ๒๕๐๗	คุณสดสุข
๘ ตุลาคม ๒๕๐๗	คืนให้แก่ประชาสัมพันธ์ที่ยืมมา	-
๘ ตุลาคม ๒๕๐๗	ถ่ายเลี้ยงเจ้าชายแห่งกลอสเตอร์ ที่จักรี	คุณศุภร
๘ ตุลาคม ๒๕๐๗	ถ่ายเลี้ยงเจ้าชายแห่งกลอสเตอร์ ที่จักรี	คุณมานิตร
๙ ตุลาคม ๒๕๐๗	เจ้าชายวิลเลี่ยมแห่งกลอสเตอร์ เฝ้าฯ, พลโทหม่อมเจ้าชิดชนก กฤดากร เฝ้าฯ, หม่อมเจ้าครรชิตพล อาภากร เฝ้าฯ	คุณศุภร
๙ ตุลาคม ๒๕๐๗	เจ้าชายวิลเลี่ยมแห่งกลอสเตอร์ เฝ้าฯ, พลโทหม่อมเจ้าชิดชนก กฤดากร เฝ้าฯ, หม่อมเจ้าครรชิตพล อาภากร เฝ้าฯ	คุณมานิตร
๑๑ ตุลาคม ๒๕๐๗	พระราชทานข้าวสารและเครื่องบริโภคแก่ ๔ จังหวัดที่ได้รับอุทกภัย	คุณแก้วขวัญ
๑๑ ตุลาคม ๒๕๐๗	พระราชทานข้าวสารและเครื่องบริโภคแก่ ๔ จังหวัดที่ได้รับอุทกภัย	คุณมานิตร
๑๑ ตุลาคม ๒๕๐๗	พระราชทานข้าวสารและเครื่องบริโภคแก่ ๔ จังหวัดที่ได้รับอุทกภัย	คุณศุภร
๑๔ ตุลาคม ๒๕๐๗	สมเด็จพระราชชนนีฯ ที่วังสระประทุมถวายของ	คุณศุภร
๑๔ ตุลาคม ๒๕๐๗	สมเด็จพระราชชนนีฯ ที่วังสระประทุมถวายของ	คุณศุภร
๒๐ ตุลาคม ๒๕๐๗	เสด็จฯ พระราชทานเครื่องอุปโภคแก่ชาวจังหวัดอยุธยาฯ	คุณแก้วขวัญ
๒๐ ตุลาคม ๒๕๐๗	เสด็จฯ พระราชทานเครื่องอุปโภคแก่ชาวจังหวัดอยุธยาฯ	คุณแก้วขวัญ
๒๐ ตุลาคม ๒๕๐๗	เสด็จฯ พระราชทานเครื่องอุปโภคแก่ชาวจังหวัดอยุธยาฯ	คุณแก้วขวัญ
ตุลาคม ๒๕๐๗	เสด็จฯ พระราชทานเครื่องอุปโภคแก่ชาวจังหวัดอยุธยาฯ	คุณแก้วขวัญ
ตุลาคม ๒๕๐๗	เสด็จฯ พระราชทานเครื่องอุปโภคแก่ชาวจังหวัดอยุธยาฯ	คุณแก้วขวัญ
ตุลาคม ๒๕๐๗	เสด็จฯ พระราชทานเครื่องอุปโภคแก่ชาวจังหวัดอยุธยาฯ	คุณแก้วขวัญ
ตุลาคม ๒๕๐๗	เสด็จฯ พระราชทานเครื่องอุปโภคแก่ชาวจังหวัดอยุธยาฯ	คุณแก้วขวัญ
ตุลาคม ๒๕๐๗	เสด็จฯ พระราชทานเครื่องอุปโภคแก่ชาวจังหวัดอยุธยาฯ	คุณมานิตร
ตุลาคม ๒๕๐๗	เสด็จฯ พระราชทานเครื่องอุปโภคแก่ชาวจังหวัดอยุธยาฯ	คุณมานิตร
ตุลาคม ๒๕๐๗	เสด็จฯ พระราชทานเครื่องอุปโภคแก่ชาวจังหวัดอยุธยาฯ	คุณมานิตร

วันที่ถ่าย	ชื่อ	ผู้ถ่าย
ตุลาคม ๒๕๐๗	เสด็จฯ พระราชทานเครื่องอุปโภคแก่ชาวจังหวัดอยุธยาฯ	คุณมานิตร
ตุลาคม ๒๕๐๗	เสด็จฯ พระราชทานเครื่องอุปโภคแก่ชาวจังหวัดอยุธยาฯ	คุณมานิตร
ตุลาคม ๒๕๐๗	เอกอัครราชทูตสวีเดน, อัครราชทูตอัฟกานิสถาน เฝ้าฯ	คุณศุภร
ตุลาคม ๒๕๐๗	เอกอัครราชทูตสวีเดน, อัครราชทูตอัฟกานิสถาน เฝ้าฯ	คุณมานิตร
ตุลาคม ๒๕๐๗	พิมพ์ เอกอัครราชทูตสวีเดน, อัครราชทูตอัฟกานิสถาน เฝ้าฯ	คุณมานิตร
ตุลาคม ๒๕๐๗	พิมพ์ เอกอัครราชทูตสวีเดน, อัครราชทูตอัฟกานิสถาน เฝ้าฯ	คุณมานิตร
ตุลาคม ๒๕๐๗	พิมพ์ เอกอัครราชทูตสวีเดน, อัครราชทูตอัฟกานิสถาน เฝ้าฯ	คุณมานิตร
ตุลาคม ๒๕๐๗	พิมพ์ เอกอัครราชทูตสวีเดน, อัครราชทูตอัฟกานิสถาน เฝ้าฯ	คุณมานิตร
ตุลาคม ๒๕๐๗	ม.ล.ปีกทิพย์ มาลากุล เฝ้าฯ, ฯพณฯ รูดอล์ฟ เบามานน์ เอกอัครราชทูตออสเตรียประจำไทย เฝ้าฯ, ม.ล.เดช สนิทวงศ์ นำ Mr.Raymond Finestone และ Mr. Di Fedemice เฝ้าฯ	คุณแก้วขวัญ
ตุลาคม ๒๕๐๗	ม.ล.ปีกทิพย์ มาลากุล เฝ้าฯ, ฯพณฯ รูดอล์ฟ เบามานน์ เอกอัครราชทูตออสเตรียประจำไทย เฝ้าฯ, ม.ล.เดช สนิทวงศ์ นำ Mr.Raymond Finestone และ Mr. Di Fedemice เฝ้าฯ	คุณศุภร
ตุลาคม ๒๕๐๗	ม.ล.ปีกทิพย์ มาลากุล เฝ้าฯ, ฯพณฯ รูดอล์ฟ เบามานน์ เอกอัครราชทูตออสเตรียประจำไทย เฝ้าฯ, ม.ล.เดช สนิทวงศ์ นำ Mr.Raymond Finestone และ Mr. Di Fedemice เฝ้าฯ	คุณมานิตร
ตุลาคม ๒๕๐๗	พิมพ์ ม.ล.ปีกทิพย์ มาลากุล เฝ้าฯ, ฯพณฯ รูดอล์ฟ เบามานน์ เอกอัครราชทูตออสเตรียประจำไทย เฝ้าฯ, ม.ล.เดช สนิทวงศ์ นำ Mr.Raymond Finestone และ Mr. Di Fedemice เฝ้าฯ	คุณมานิตร
ตุลาคม ๒๕๐๗	พระราชทานแจกของช่วยเหลือราษฎรที่ ร.ร.จิตรลดา	คุณแก้วขวัญ
ตุลาคม ๒๕๐๗	พระราชทานแจกของช่วยเหลือราษฎรที่ ร.ร.จิตรลดา	คุณแก้วขวัญ
ตุลาคม ๒๕๐๗	พระราชทานแจกของช่วยเหลือราษฎรที่ ร.ร.จิตรลดา	คุณพชร
ตุลาคม ๒๕๐๗	พระราชทานแจกของช่วยเหลือราษฎรที่ ร.ร.จิตรลดา	คุณพชร

วันที่ถ่าย	ชื่อ	ผู้ถ่าย
ตุลาคม ๒๕๐๗	พระราชทานแจกของช่วยเหลือราษฎรที่ ร.ร.จิตรลดา	คุณแก้วขวัญ
ตุลาคม ๒๕๐๗	พระราชทานแจกของช่วยเหลือราษฎรที่ ร.ร.จิตรลดา	คุณแก้วขวัญ
ตุลาคม ๒๕๐๗	ประกอบพิธีวันปิยะมหาราช ที่จักรีฯ	คุณแก้วขวัญ
ตุลาคม ๒๕๐๗	ประกอบพิธีวันปิยะมหาราช ที่จักรีฯ	คุณศุภร
ตุลาคม ๒๕๐๗	ประกอบพิธีวันปิยะมหาราช ที่จักรีฯ	คุณมานิตร
ตุลาคม ๒๕๐๗	พระราชทานแจกของช่วยเหลือราษฎรที่ ร.ร.จิตรลดา	คุณแก้วขวัญ
ตุลาคม ๒๕๐๗	พระราชทานแจกของช่วยเหลือราษฎรที่ ร.ร.จิตรลดา	คุณแก้วขวัญ
๒๔ ตุลาคม ๒๕๐๗	งานสันนิบาตจีน ณ หอเจียงไคเช็ค*	คุณมานิตร
๒๔ ตุลาคม ๒๕๐๗	งานสันนิบาตจีน ณ หอเจียงไคเช็ค	คุณมานิตร
๒๔ ตุลาคม ๒๕๐๗	งานสันนิบาตจีน ณ หอเจียงไคเช็ค	คุณศุภร
๒๔ ตุลาคม ๒๕๐๗	งานสันนิบาตจีน ณ หอเจียงไคเช็ค	คุณศุภร
๒๖ ตุลาคม ๒๕๐๗	ร.ม.ต.กระทรวงศึกษาธิการเฝ้าฯ, นายแพทย์ประเวศ วสี นำศาสตราจารย์ มาวิน ดาร์ก เฝ้าฯ	คุณศุภร
๒๖ ตุลาคม ๒๕๐๗	ร.ม.ต.กระทรวงศึกษาธิการเฝ้าฯ, นายแพทย์ประเวศ วสี นำศาสตราจารย์ มาวิน ดาร์ก เฝ้าฯ	คุณมานิตร
๒๗ ตุลาคม ๒๕๐๗	เอกอัครราชทูตออสเตรีย นำนาย Leo Strasser ผู้แทนหนังสือพิมพ์ Linzer Volksplatt เฝ้าฯ	คุณศุภร
๒๗ ตุลาคม ๒๕๐๗	เอกอัครราชทูตออสเตรีย นำนาย Leo Strasser ผู้แทนหนังสือพิมพ์ Linzer Volksplatt เฝ้าฯ	คุณมานิตร
๒๗ ตุลาคม ๒๕๐๗	ถวายผ้าพระกฐินวัดเบญจฯ มกุฎกษัตริย์, สระเกศ	คุณศุภร
๒๗ ตุลาคม ๒๕๐๗	ถวายผ้าพระกฐินวัดเบญจฯ มกุฎกษัตริย์, สระเกศ	คุณมานิตร
๒๙ ตุลาคม ๒๕๐๗	ถวายผ้าพระกฐินวัดบวร, วัดสุทัศน์, วัดโพธิ์	คุณมานิตร
๒๙ ตุลาคม ๒๕๐๗	ถวายผ้าพระกฐินวัดบวร, วัดสุทัศน์, วัดโพธิ์	คุณมานิตร
๒๙ ตุลาคม ๒๕๐๗	ถวายผ้าพระกฐินวัดบวร, วัดสุทัศน์, วัดโพธิ์	คุณศุภร
๒๙ ตุลาคม ๒๕๐๗	ถวายผ้าพระกฐินวัดบวร, วัดสุทัศน์, วัดโพธิ์	คุณศุภร
๓๐ ตุลาคม ๒๕๐๗	พยุหยาตราชลมารค ถวายผ้าพระกฐินวัดอรุณ	คุณมานิตร
๓๐ ตุลาคม ๒๕๐๗	พยุหยาตราชลมารค ถวายผ้าพระกฐินวัดอรุณ	คุณศุภร
๓๐ ตุลาคม ๒๕๐๗	พยุหยาตราชลมารค ถวายผ้าพระกฐินวัดอรุณ	คุณแก้วขวัญ
๓๐ ตุลาคม ๒๕๐๗	พยุหยาตราชลมารค ถวายผ้าพระกฐินวัดอรุณ	คุณแก้วขวัญ
๓๑ ตุลาคม ๒๕๐๗	คุณขวัญเอาไปถ่ายภาพเสด็จฯ ไปภูกระดึง จังหวัดเลย ตั้งแต่วันที่ ๑๕ ตุลาคม – ๓๑ ตุลาคม ๒๕๐๗	คุณขวัญแก้ว

*ศาลาไคเชคชนม์ แห่งประเทศไทย ถนนเพชรบุรี

วันที่ถ่าย	ชื่อ	ผู้ถ่าย
๓๑ ตุลาคม ๒๕๐๗	คุณขวัญเอาไปถ่ายภาพเสด็จฯ ไปภูกระดึง จังหวัดเลย ตั้งแต่วันที่ ๑๕ ตุลาคม – ๓๑ ตุลาคม ๒๕๐๗	คุณขวัญแก้ว
๓๑ ตุลาคม ๒๕๐๗	คุณขวัญเอาไปถ่ายภาพเสด็จฯ ไปภูกระดึง จังหวัดเลย ตั้งแต่วันที่ ๑๕ ตุลาคม – ๓๑ ตุลาคม ๒๕๐๗	คุณขวัญแก้ว
๓๑ ตุลาคม ๒๕๐๗	คุณขวัญเอาไปถ่ายภาพเสด็จฯ ไปภูกระดึง จังหวัดเลย ตั้งแต่วันที่ ๑๕ ตุลาคม – ๓๑ ตุลาคม ๒๕๐๗	คุณขวัญแก้ว
๓๑ ตุลาคม ๒๕๐๗	คุณขวัญเอาไปถ่ายภาพเสด็จฯ ไปภูกระดึง จังหวัดเลย ตั้งแต่วันที่ ๑๕ ตุลาคม – ๓๑ ตุลาคม ๒๕๐๗	คุณขวัญแก้ว
๓๑ ตุลาคม ๒๕๐๗	คุณขวัญเอาไปถ่ายภาพเสด็จฯ ไปภูกระดึง จังหวัดเลย ตั้งแต่วันที่ ๑๕ ตุลาคม – ๓๑ ตุลาคม ๒๕๐๗	คุณขวัญแก้ว
๓๑ ตุลาคม ๒๕๐๗	คุณขวัญเอาไปถ่ายภาพเสด็จฯ ไปภูกระดึง จังหวัดเลย ตั้งแต่วันที่ ๑๕ ตุลาคม – ๓๑ ตุลาคม ๒๕๐๗	คุณขวัญแก้ว
๓๑ ตุลาคม ๒๕๐๗	คุณขวัญเอาไปถ่ายภาพเสด็จฯ ไปภูกระดึง จังหวัดเลย ตั้งแต่วันที่ ๑๕ ตุลาคม – ๓๑ ตุลาคม ๒๕๐๗	คุณขวัญแก้ว
๓๑ ตุลาคม ๒๕๐๗	คุณขวัญเอาไปถ่ายภาพเสด็จฯ ไปภูกระดึง จังหวัดเลย ตั้งแต่วันที่ ๑๕ ตุลาคม – ๓๑ ตุลาคม ๒๕๐๗	คุณขวัญแก้ว
๓๑ ตุลาคม ๒๕๐๗	คุณขวัญเอาไปถ่ายภาพเสด็จฯ ไปภูกระดึง จังหวัดเลย ตั้งแต่วันที่ ๑๕ ตุลาคม – ๓๑ ตุลาคม ๒๕๐๗	คุณขวัญแก้ว
๓๑ ตุลาคม ๒๕๐๗	คุณขวัญเอาไปถ่ายภาพเสด็จฯ ไปภูกระดึง จังหวัดเลย ตั้งแต่วันที่ ๑๕ ตุลาคม – ๓๑ ตุลาคม ๒๕๐๗	คุณขวัญแก้ว
๓๑ ตุลาคม ๒๕๐๗	คุณขวัญเอาไปถ่ายภาพเสด็จฯ ไปภูกระดึง จังหวัดเลย ตั้งแต่วันที่ ๑๕ ตุลาคม – ๓๑ ตุลาคม ๒๕๐๗	คุณขวัญแก้ว
๓๑ ตุลาคม ๒๕๐๗	คุณขวัญเอาไปถ่ายภาพเสด็จฯ ไปภูกระดึง จังหวัดเลย ตั้งแต่วันที่ ๑๕ ตุลาคม – ๓๑ ตุลาคม ๒๕๐๗	คุณขวัญแก้ว
๓๑ ตุลาคม ๒๕๐๗	คุณขวัญเอาไปถ่ายภาพเสด็จฯ ไปภูกระดึง จังหวัดเลย ตั้งแต่วันที่ ๑๕ ตุลาคม – ๓๑ ตุลาคม ๒๕๐๗	คุณขวัญแก้ว
๓๑ ตุลาคม ๒๕๐๗	คุณขวัญเอาไปถ่ายภาพเสด็จฯ ไปภูกระดึง จังหวัดเลย ตั้งแต่วันที่ ๑๕ ตุลาคม – ๓๑ ตุลาคม ๒๕๐๗	คุณขวัญแก้ว
๓๑ ตุลาคม ๒๕๐๗	คุณขวัญเอาไปถ่ายภาพเสด็จฯ ไปภูกระดึง จังหวัดเลย ตั้งแต่วันที่ ๑๕ ตุลาคม – ๓๑ ตุลาคม ๒๕๐๗	คุณขวัญแก้ว
๓๑ ตุลาคม ๒๕๐๗	คุณขวัญเอาไปถ่ายภาพเสด็จฯ ไปภูกระดึง จังหวัดเลย ตั้งแต่วันที่ ๑๕ ตุลาคม – ๓๑ ตุลาคม ๒๕๐๗	คุณขวัญแก้ว

วันที่ถ่าย	ชื่อ	ผู้ถ่าย
๓๑ ตุลาคม ๒๕๐๗	คุณขวัญเอาไปถ่ายภาพเสด็จฯ ไปภูกระดึง จังหวัดเลย ตั้งแต่วันที่ ๑๕ ตุลาคม – ๓๑ ตุลาคม ๒๕๐๗	คุณขวัญแก้ว
๓๑ ตุลาคม ๒๕๐๗	คุณขวัญเอาไปถ่ายภาพเสด็จฯ ไปภูกระดึง จังหวัดเลย ตั้งแต่วันที่ ๑๕ ตุลาคม – ๓๑ ตุลาคม ๒๕๐๗	คุณขวัญแก้ว
๓๑ ตุลาคม ๒๕๐๗	คุณขวัญเอาไปถ่ายภาพเสด็จฯ ไปภูกระดึง จังหวัดเลย ตั้งแต่วันที่ ๑๕ ตุลาคม – ๓๑ ตุลาคม ๒๕๐๗	คุณขวัญแก้ว
๓๑ ตุลาคม ๒๕๐๗	คุณขวัญเอาไปถ่ายภาพเสด็จฯ ไปภูกระดึง จังหวัดเลย ตั้งแต่วันที่ ๑๕ ตุลาคม – ๓๑ ตุลาคม ๒๕๐๗	คุณขวัญแก้ว
๓๑ ตุลาคม ๒๕๐๗	คุณขวัญเอาไปถ่ายภาพเสด็จฯ ไปภูกระดึง จังหวัดเลย ตั้งแต่วันที่ ๑๕ ตุลาคม – ๓๑ ตุลาคม ๒๕๐๗	คุณขวัญแก้ว
๓๑ ตุลาคม ๒๕๐๗	คุณขวัญเอาไปถ่ายภาพเสด็จฯ ไปภูกระดึง จังหวัดเลย ตั้งแต่วันที่ ๑๕ ตุลาคม – ๓๑ ตุลาคม ๒๕๐๗	คุณขวัญแก้ว
๓๑ ตุลาคม ๒๕๐๗	คุณขวัญเอาไปถ่ายภาพเสด็จฯ ไปภูกระดึง จังหวัดเลย ตั้งแต่วันที่ ๑๕ ตุลาคม – ๓๑ ตุลาคม ๒๕๐๗	คุณขวัญแก้ว
๓๑ ตุลาคม ๒๕๐๗	คุณขวัญเอาไปถ่ายภาพเสด็จฯ ไปภูกระดึง จังหวัดเลย ตั้งแต่วันที่ ๑๕ ตุลาคม – ๓๑ ตุลาคม ๒๕๐๗	คุณขวัญแก้ว
๓๑ ตุลาคม ๒๕๐๗	คุณขวัญเอาไปถ่ายภาพเสด็จฯ ไปภูกระดึง จังหวัดเลย ตั้งแต่วันที่ ๑๕ ตุลาคม – ๓๑ ตุลาคม ๒๕๐๗	คุณขวัญแก้ว
๓๑ ตุลาคม ๒๕๐๗	คุณขวัญเอาไปถ่ายภาพเสด็จฯ ไปภูกระดึง จังหวัดเลย ตั้งแต่วันที่ ๑๕ ตุลาคม – ๓๑ ตุลาคม ๒๕๐๗	คุณขวัญแก้ว
๓๑ ตุลาคม ๒๕๐๗	คุณขวัญเอาไปถ่ายภาพเสด็จฯ ไปภูกระดึง จังหวัดเลย ตั้งแต่วันที่ ๑๕ ตุลาคม – ๓๑ ตุลาคม ๒๕๐๗	คุณขวัญแก้ว
๓๑ ตุลาคม ๒๕๐๗	คุณขวัญเอาไปถ่ายภาพเสด็จฯ ไปภูกระดึง จังหวัดเลย ตั้งแต่วันที่ ๑๕ ตุลาคม – ๓๑ ตุลาคม ๒๕๐๗	คุณขวัญแก้ว
๓๑ ตุลาคม ๒๕๐๗	คุณขวัญเอาไปถ่ายภาพเสด็จฯ ไปภูกระดึง จังหวัดเลย ตั้งแต่วันที่ ๑๕ ตุลาคม – ๓๑ ตุลาคม ๒๕๐๗	คุณขวัญแก้ว
๓๑ ตุลาคม ๒๕๐๗	คุณขวัญเอาไปถ่ายภาพเสด็จฯ ไปภูกระดึง จังหวัดเลย ตั้งแต่วันที่ ๑๕ ตุลาคม – ๓๑ ตุลาคม ๒๕๐๗	คุณขวัญแก้ว
๓๑ ตุลาคม ๒๕๐๗	คุณขวัญเอาไปถ่ายภาพเสด็จฯ ไปภูกระดึง จังหวัดเลย ตั้งแต่วันที่ ๑๕ ตุลาคม – ๓๑ ตุลาคม ๒๕๐๗	คุณขวัญแก้ว
๓๑ ตุลาคม ๒๕๐๗	คุณขวัญเอาไปถ่ายภาพเสด็จฯ ไปภูกระดึง จังหวัดเลย ตั้งแต่วันที่ ๑๕ ตุลาคม – ๓๑ ตุลาคม ๒๕๐๗	คุณขวัญแก้ว

วันที่ถ่าย	ชื่อ	ผู้ถ่าย
๓๑ ตุลาคม ๒๕๐๗	คุณขวัญเอาไปถ่ายภาพเสด็จฯ ไปภูกระดึง จังหวัดเลย ตั้งแต่วันที่ ๑๕ ตุลาคม – ๓๑ ตุลาคม ๒๕๐๗	คุณขวัญแก้ว
๓๑ ตุลาคม ๒๕๐๗	คุณขวัญเอาไปถ่ายภาพเสด็จฯ ไปภูกระดึง จังหวัดเลย ตั้งแต่วันที่ ๑๕ ตุลาคม – ๓๑ ตุลาคม ๒๕๐๗	คุณขวัญแก้ว
๓๑ ตุลาคม ๒๕๐๗	คุณขวัญเอาไปถ่ายภาพเสด็จฯ ไปภูกระดึง จังหวัดเลย ตั้งแต่วันที่ ๑๕ ตุลาคม – ๓๑ ตุลาคม ๒๕๐๗	คุณขวัญแก้ว
๓๑ ตุลาคม ๒๕๐๗	คุณขวัญเอาไปถ่ายภาพเสด็จฯ ไปภูกระดึง จังหวัดเลย ตั้งแต่วันที่ ๑๕ ตุลาคม – ๓๑ ตุลาคม ๒๕๐๗	คุณขวัญแก้ว
๓๑ ตุลาคม ๒๕๐๗	คุณขวัญเอาไปถ่ายภาพเสด็จฯ ไปภูกระดึง จังหวัดเลย ตั้งแต่วันที่ ๑๕ ตุลาคม – ๓๑ ตุลาคม ๒๕๐๗	คุณขวัญแก้ว
๓๑ ตุลาคม ๒๕๐๗	คุณขวัญเอาไปถ่ายภาพเสด็จฯ ไปภูกระดึง จังหวัดเลย ตั้งแต่วันที่ ๑๕ ตุลาคม – ๓๑ ตุลาคม ๒๕๐๗	คุณขวัญแก้ว
๓๑ ตุลาคม ๒๕๐๗	คุณขวัญเอาไปถ่ายภาพเสด็จฯ ไปภูกระดึง จังหวัดเลย ตั้งแต่วันที่ ๑๕ ตุลาคม – ๓๑ ตุลาคม ๒๕๐๗	คุณขวัญแก้ว
๓๑ ตุลาคม ๒๕๐๗	คุณขวัญเอาไปถ่ายภาพเสด็จฯ ไปภูกระดึง จังหวัดเลย ตั้งแต่วันที่ ๑๕ ตุลาคม – ๓๑ ตุลาคม ๒๕๐๗	คุณขวัญแก้ว
๓๑ ตุลาคม ๒๕๐๗	คุณขวัญเอาไปถ่ายภาพเสด็จฯ ไปภูกระดึง จังหวัดเลย ตั้งแต่วันที่ ๑๕ ตุลาคม – ๓๑ ตุลาคม ๒๕๐๗	คุณขวัญแก้ว
๓๑ ตุลาคม ๒๕๐๗	คุณขวัญเอาไปถ่ายภาพเสด็จฯ ไปภูกระดึง จังหวัดเลย ตั้งแต่วันที่ ๑๕ ตุลาคม – ๓๑ ตุลาคม ๒๕๐๗	คุณขวัญแก้ว
๓๑ ตุลาคม ๒๕๐๗	คุณขวัญเอาไปถ่ายภาพเสด็จฯ ไปภูกระดึง จังหวัดเลย ตั้งแต่วันที่ ๑๕ ตุลาคม – ๓๑ ตุลาคม ๒๕๐๗	คุณขวัญแก้ว
พฤศจิกายน ๒๕๐๗	นายเกษม สุทธาศวิน นำนาย Harry B. Henakat President Bulova Watch Co., เฝ้าฯ	คุณมานิตร
พฤศจิกายน ๒๕๐๗	นายเกษม สุทธาศวิน นำนาย Harry B. Henakat President Bulova Watch Co., เฝ้าฯ	คุณศุภร
พฤศจิกายน ๒๕๐๗	เอกอัครราชทูตบราซิล, อาจารย์ใหญ่ ร.ร.สอนคนตาบอด, นางกิบเซิ้ง, ผู้แทนและลูกค้าบริษัทเชลล์, คณะกรรมการบริหารสมาคมสะพานปลา, พลตรี พระเจ้าวรวงศ์เธอฯ, พลเอกประพาส จารุเสถียร, พลโท กฤษณ์ สีวะรา เฝ้าฯ	คุณแก้วขวัญ

วันที่ถ่าย	ชื่อ	ผู้ถ่าย
พฤศจิกายน ๒๕๐๗	เอกอัครราชทูตบราซิล, อาจารย์ใหญ่ ร.ร.สอนคนตาบอด, นางกิบเซิ๊ง, ผู้แทนและลูกค้าบริษัทเชลล์, คณะกรรมการบริหารสมาคมสะพานปลา, พลตรี พระเจ้าวรวงศ์เธอฯ, พลเอกประพาส จารุเสถียร, พลโท กฤษณ์ สีวะรา เฝ้าฯ	คุณแก้วขวัญ
พฤศจิกายน ๒๕๐๗	เอกอัครราชทูตบราซิล, อาจารย์ใหญ่ ร.ร.สอนคนตาบอด, นางกิบเซิ๊ง, ผู้แทนและลูกค้าบริษัทเชลล์, คณะกรรมการบริหารสมาคมสะพานปลา, พลตรี พระเจ้าวรวงศ์เธอฯ, พลเอกประพาส จารุเสถียร, พลโท กฤษณ์ สีวะรา เฝ้าฯ	คุณศุภร
พฤศจิกายน ๒๕๐๗	เอกอัครราชทูตบราซิล, อาจารย์ใหญ่ ร.ร.สอนคนตาบอด, นางกิบเซิ๊ง, ผู้แทนและลูกค้าบริษัทเชลล์, คณะกรรมการบริหารสมาคมสะพานปลา, พลตรี พระเจ้าวรวงศ์เธอฯ, พลเอกประพาส จารุเสถียร, พลโท กฤษณ์ สีวะรา เฝ้าฯ	คุณศุภร
พฤศจิกายน ๒๕๐๗	ถวายผ้าพระกฐินวัดทรงธรรม อ.พระประแดง จ.สมุทรปราการ	คุณแก้วขวัญ
พฤศจิกายน ๒๕๐๗	ถวายผ้าพระกฐินวัดทรงธรรม อ.พระประแดง จ.สมุทรปราการ	คุณแก้วขวัญ
พฤศจิกายน ๒๕๐๗	ถวายผ้าพระกฐินวัดทรงธรรม อ.พระประแดง จ.สมุทรปราการ	คุณแก้วขวัญ
พฤศจิกายน ๒๕๐๗	ถวายผ้าพระกฐินวัดทรงธรรม อ.พระประแดง จ.สมุทรปราการ	คุณแก้วขวัญ
พฤศจิกายน ๒๕๐๗	ถวายผ้าพระกฐินวัดทรงธรรม อ.พระประแดง จ.สมุทรปราการ	คุณแก้วขวัญ
พฤศจิกายน ๒๕๐๗	ถวายผ้าพระกฐินวัดทรงธรรม อ.พระประแดง จ.สมุทรปราการ	คุณแก้วขวัญ
พฤศจิกายน ๒๕๐๗	ฯพณฯ โยชิโอะ คาซูยา เฝ้าฯ ถวายสาส์น อมรินทรฯ	คุณมานิตร
พฤศจิกายน ๒๕๐๗	ฯพณฯ โยชิโอะ คาซูยา เฝ้าฯ ถวายสาส์น อมรินทรฯ	คุณศุภร
พฤศจิกายน ๒๕๐๗	ทั้งสองพระองค์เสด็จฯ ในงานราชวัลลภ, ทรงประกอบพิธีวางศิลาฤกษ์ตึกสโมสร ทหารราบที่ ๑	คุณมานิตร
พฤศจิกายน ๒๕๐๗	ทั้งสองพระองค์เสด็จฯ ในงานราชวัลลภ, ทรงประกอบพิธีวางศิลาฤกษ์ตึกสโมสร ทหารราบที่ ๑	คุณมานิตร
พฤศจิกายน ๒๕๐๗	ทั้งสองพระองค์เสด็จฯ ในงานราชวัลลภ, ทรงประกอบพิธีวางศิลาฤกษ์ตึกสโมสร ทหารราบที่ ๑	คุณมานิตร

วันที่ถ่าย	ชื่อ	ผู้ถ่าย
พฤศจิกายน ๒๕๐๗	ถ่ายลองกล้องและเครื่องเสียง	คุณแก้วขวัญ
พฤศจิกายน ๒๕๐๗	ถ่ายลองกล้องและเครื่องเสียง	คุณแก้วขวัญ
พฤศจิกายน ๒๕๐๗	กฐินปราจีนบุรี ๑๖ พฤศจิกายน ๒๕๐๗	คุณแก้วขวัญ
พฤศจิกายน ๒๕๐๗	กฐินปราจีนบุรี ๑๖ พฤศจิกายน ๒๕๐๗	คุณแก้วขวัญ
พฤศจิกายน ๒๕๐๗	กฐินปราจีนบุรี ๑๖ พฤศจิกายน ๒๕๐๗	คุณแก้วขวัญ
พฤศจิกายน ๒๕๐๗	กฐินปราจีนบุรี ๑๖ พฤศจิกายน ๒๕๐๗	คุณแก้วขวัญ
พฤศจิกายน ๒๕๐๗	กฐินปราจีนบุรี ๑๖ พฤศจิกายน ๒๕๐๗	คุณแก้วขวัญ
พฤศจิกายน ๒๕๐๗	กฐินปราจีนบุรี ๑๖ พฤศจิกายน ๒๕๐๗	คุณแก้วขวัญ
พฤศจิกายน ๒๕๐๗	กฐินปราจีนบุรี ๑๖ พฤศจิกายน ๒๕๐๗	คุณแก้วขวัญ
พฤศจิกายน ๒๕๐๗	กฐินปราจีนบุรี ๑๖ พฤศจิกายน ๒๕๐๗	คุณแก้วขวัญ
พฤศจิกายน ๒๕๐๗	Mr.Peter Hann ผู้ช่วย น.ส.พ. Sunday Express เฝ้าฯ	คุณมานิตร
๑๗ พฤศจิกายน ๒๕๐๗	Mr.Peter Hann ผู้ช่วย น.ส.พ. Sunday Express เฝ้าฯ	คุณศุภร
๑๘ พฤศจิกายน ๒๕๐๗	ฯพณฯ เบอร์ฮานุดดิน โมฮัมมัด, ฯพณฯ มานูเชร มัชบาน, นายพจน์ สารสิน นำ Yuan Dupuis แห่งคานาดา, หม่อมเจ้าพูนพิศมัย ดิศกุล, นายมงคล ศรียานนท์, พลตรีรณสารวิศวกรรม นำ ฯพณฯ Anatoly N. Nikolayev เฝ้าฯ	คุณศุภร
๑๘ พฤศจิกายน ๒๕๐๗	ฯพณฯ เบอร์ฮานุดดิน โมฮัมมัด, ฯพณฯ มานูเชร มัชบาน, นายพจน์ สารสิน นำ Yuan Dupuis แห่งคานาดา, หม่อมเจ้าพูนพิศมัย ดิศกุล, นายมงคล ศรียานนท์, พลตรีรณสารวิศวกรรม นำ ฯพณฯ Anatoly N. Nikolayev เฝ้าฯ	คุณมานิตร
๑๘ พฤศจิกายน ๒๕๐๗	ฯพณฯ เบอร์ฮานุดดิน โมฮัมมัด, ฯพณฯ มานูเชร มัชบาน, นายพจน์ สารสิน นำ Yuan Dupuis แห่งคานาดา, หม่อมเจ้าพูนพิศมัย ดิศกุล, นายมงคล ศรียานนท์, พลตรีรณสารวิศวกรรม นำ ฯพณฯ Anatoly N. Nikolayev เฝ้าฯ	คุณมานิตร
๑๘ พฤศจิกายน ๒๕๐๗	ฯพณฯ เบอร์ฮานุดดิน โมฮัมมัด, ฯพณฯ มานูเชร มัชบาน, นายพจน์ สารสิน นำ Yuan Dupuis แห่งคานาดา, หม่อมเจ้าพูนพิศมัย ดิศกุล, นายมงคล ศรียานนท์, พลตรีรณสารวิศวกรรม นำ ฯพณฯ Anatoly N. Nikolayev เฝ้าฯ	คุณศุภร

วันที่ถ่าย	ชื่อ	ผู้ถ่าย
๑๙ พฤศจิกายน ๒๕๐๗	นายเอื้อ สุนทรสนาน พร้อมด้วยคณะดนตรีเฝ้าฯ	คุณศุภร
๑๙ พฤศจิกายน ๒๕๐๗	นายเอื้อ สุนทรสนาน พร้อมด้วยคณะดนตรีเฝ้าฯ	คุณมานิตร
๒๐ พฤศจิกายน ๒๕๐๗	สมเด็จพระราชชนนีเสด็จฯ เชียงใหม่, เชียงราย, แม่ฮ่องสอน ตั้งแต่วันที่ ๑๐ พฤศจิกายน ๒๕๐๗	คุณขวัญแก้ว
๒๐ พฤศจิกายน ๒๕๐๗	สมเด็จพระราชชนนีเสด็จฯ เชียงใหม่, เชียงราย, แม่ฮ่องสอน ตั้งแต่วันที่ ๑๐ พฤศจิกายน ๒๕๐๗	คุณขวัญแก้ว
๒๐ พฤศจิกายน ๒๕๐๗	สมเด็จพระราชชนนีเสด็จฯ เชียงใหม่, เชียงราย, แม่ฮ่องสอน ตั้งแต่วันที่ ๑๐ พฤศจิกายน ๒๕๐๗	คุณขวัญแก้ว
๒๐ พฤศจิกายน ๒๕๐๗	สมเด็จพระราชชนนีเสด็จฯ เชียงใหม่, เชียงราย, แม่ฮ่องสอน ตั้งแต่วันที่ ๑๐ พฤศจิกายน ๒๕๐๗	คุณขวัญแก้ว
๒๐ พฤศจิกายน ๒๕๐๗	สมเด็จพระราชชนนีเสด็จฯ เชียงใหม่, เชียงราย, แม่ฮ่องสอน ตั้งแต่วันที่ ๑๐ พฤศจิกายน ๒๕๐๗	คุณขวัญแก้ว
๒๐ พฤศจิกายน ๒๕๐๗	สมเด็จพระราชชนนีเสด็จฯ เชียงใหม่, เชียงราย, แม่ฮ่องสอน ตั้งแต่วันที่ ๑๐ พฤศจิกายน ๒๕๐๗	คุณขวัญแก้ว
๒๐ พฤศจิกายน ๒๕๐๗	สมเด็จพระราชชนนีเสด็จฯ เชียงใหม่, เชียงราย, แม่ฮ่องสอน ตั้งแต่วันที่ ๑๐ พฤศจิกายน ๒๕๐๗	คุณขวัญแก้ว
๒๐ พฤศจิกายน ๒๕๐๗	สมเด็จพระราชชนนีเสด็จฯ เชียงใหม่, เชียงราย, แม่ฮ่องสอน ตั้งแต่วันที่ ๑๐ พฤศจิกายน ๒๕๐๗	คุณขวัญแก้ว
๒๐ พฤศจิกายน ๒๕๐๗	สมเด็จพระราชชนนีเสด็จฯ เชียงใหม่, เชียงราย, แม่ฮ่องสอน ตั้งแต่วันที่ ๑๐ พฤศจิกายน ๒๕๐๗	คุณขวัญแก้ว
๒๐ พฤศจิกายน ๒๕๐๗	สมเด็จพระราชชนนีเสด็จฯ เชียงใหม่, เชียงราย, แม่ฮ่องสอน ตั้งแต่วันที่ ๑๐ พฤศจิกายน ๒๕๐๗	คุณขวัญแก้ว
๒๐ พฤศจิกายน ๒๕๐๗	สมเด็จพระราชชนนีเสด็จฯ เชียงใหม่, เชียงราย, แม่ฮ่องสอน ตั้งแต่วันที่ ๑๐ พฤศจิกายน ๒๕๐๗	คุณขวัญแก้ว
๒๐ พฤศจิกายน ๒๕๐๗	สมเด็จพระราชชนนีเสด็จฯ เชียงใหม่, เชียงราย, แม่ฮ่องสอน ตั้งแต่วันที่ ๑๐ พฤศจิกายน ๒๕๐๗	คุณขวัญแก้ว
๒๐ พฤศจิกายน ๒๕๐๗	สมเด็จพระราชชนนีเสด็จฯ เชียงใหม่, เชียงราย, แม่ฮ่องสอน ตั้งแต่วันที่ ๑๐ พฤศจิกายน ๒๕๐๗	คุณขวัญแก้ว
๒๐ พฤศจิกายน ๒๕๐๗	สมเด็จพระราชชนนีเสด็จฯ เชียงใหม่, เชียงราย, แม่ฮ่องสอน ตั้งแต่วันที่ ๑๐ พฤศจิกายน ๒๕๐๗	คุณขวัญแก้ว
๒๐ พฤศจิกายน ๒๕๐๗	สมเด็จพระราชชนนีเสด็จฯ เชียงใหม่, เชียงราย, แม่ฮ่องสอน ตั้งแต่วันที่ ๑๐ พฤศจิกายน ๒๕๐๗	คุณขวัญแก้ว

วันที่ถ่าย	ชื่อ	ผู้ถ่าย
๒๐ พฤศจิกายน ๒๕๐๗	สมเด็จพระราชชนนีเสด็จฯ เชียงใหม่, เชียงราย, แม่ฮ่องสอน ตั้งแต่วันที่ ๑๐ พฤศจิกายน ๒๕๐๗ สมเด็จพระราชชนนีเสด็จฯ เชียงใหม่, เชียงราย, แม่ฮ่องสอน ตั้งแต่วันที่ ๑๐ พฤศจิกายน ๒๕๐๗	คุณขวัญแก้ว
๒๐ พฤศจิกายน ๒๕๐๗	สมเด็จพระราชชนนีเสด็จฯ เชียงใหม่, เชียงราย, แม่ฮ่องสอน ตั้งแต่วันที่ ๑๐ พฤศจิกายน ๒๕๐๗	คุณขวัญแก้ว
๒๐ พฤศจิกายน ๒๕๐๗	สมเด็จพระราชชนนีเสด็จฯ เชียงใหม่, เชียงราย, แม่ฮ่องสอน ตั้งแต่วันที่ ๑๐ พฤศจิกายน ๒๕๐๗	คุณขวัญแก้ว
๒๐ พฤศจิกายน ๒๕๐๗	สมเด็จพระราชชนนีเสด็จฯ เชียงใหม่, เชียงราย, แม่ฮ่องสอน ตั้งแต่วันที่ ๑๐ พฤศจิกายน ๒๕๐๗	คุณขวัญแก้ว
๒๐ พฤศจิกายน ๒๕๐๗	สมเด็จพระราชชนนีเสด็จฯ เชียงใหม่, เชียงราย, แม่ฮ่องสอน ตั้งแต่วันที่ ๑๐ พฤศจิกายน ๒๕๐๗	คุณขวัญแก้ว
๒๐ พฤศจิกายน ๒๕๐๗	สมเด็จพระราชชนนีเสด็จฯ เชียงใหม่, เชียงราย, แม่ฮ่องสอน ตั้งแต่วันที่ ๑๐ พฤศจิกายน ๒๕๐๗	คุณขวัญแก้ว
๒๐ พฤศจิกายน ๒๕๐๗	สมเด็จพระราชชนนีเสด็จฯ เชียงใหม่, เชียงราย, แม่ฮ่องสอน ตั้งแต่วันที่ ๑๐ พฤศจิกายน ๒๕๐๗	คุณขวัญแก้ว
๒๐ พฤศจิกายน ๒๕๐๗	สมเด็จพระราชชนนีเสด็จฯ เชียงใหม่, เชียงราย, แม่ฮ่องสอน ตั้งแต่วันที่ ๑๐ พฤศจิกายน ๒๕๐๗	คุณขวัญแก้ว
๒๐ พฤศจิกายน ๒๕๐๗	สมเด็จพระราชชนนีเสด็จฯ เชียงใหม่, เชียงราย, แม่ฮ่องสอน ตั้งแต่วันที่ ๑๐ พฤศจิกายน ๒๕๐๗	คุณขวัญแก้ว
๒๐ พฤศจิกายน ๒๕๐๗	สมเด็จพระราชชนนีเสด็จฯ เชียงใหม่, เชียงราย, แม่ฮ่องสอน ตั้งแต่วันที่ ๑๐ พฤศจิกายน ๒๕๐๗	คุณขวัญแก้ว
๒๐ พฤศจิกายน ๒๕๐๗	สมเด็จพระราชชนนีเสด็จฯ เชียงใหม่, เชียงราย, แม่ฮ่องสอน ตั้งแต่วันที่ ๑๐ พฤศจิกายน ๒๕๐๗	คุณขวัญแก้ว
๒๐ พฤศจิกายน ๒๕๐๗	สมเด็จพระราชชนนีเสด็จฯ เชียงใหม่, เชียงราย, แม่ฮ่องสอน ตั้งแต่วันที่ ๑๐ พฤศจิกายน ๒๕๐๗	คุณขวัญแก้ว
๒๐ พฤศจิกายน ๒๕๐๗	สมเด็จพระราชชนนีเสด็จฯ เชียงใหม่, เชียงราย, แม่ฮ่องสอน ตั้งแต่วันที่ ๑๐ พฤศจิกายน ๒๕๐๗	คุณขวัญแก้ว
๒๐ พฤศจิกายน ๒๕๐๗	สมเด็จพระราชชนนีเสด็จฯ เชียงใหม่, เชียงราย, แม่ฮ่องสอน ตั้งแต่วันที่ ๑๐ พฤศจิกายน ๒๕๐๗	คุณขวัญแก้ว

วันที่ถ่าย	ชื่อ	ผู้ถ่าย
๒๐ พฤศจิกายน ๒๕๐๗	สมเด็จพระราชชนนีเสด็จฯ เชียงใหม่, เชียงราย, แม่ฮ่องสอน ตั้งแต่วันที่ ๑๐ พฤศจิกายน ๒๕๐๗	คุณขวัญแก้ว
๒๐ พฤศจิกายน ๒๕๐๗	สมเด็จพระราชชนนีเสด็จฯ เชียงใหม่, เชียงราย, แม่ฮ่องสอน ตั้งแต่วันที่ ๑๐ พฤศจิกายน ๒๕๐๗	คุณขวัญแก้ว
๒๐ พฤศจิกายน ๒๕๐๗	ฯพณฯ ยักส์ กร๊าฟฟ์ ถวายสาส์น ฯพณฯ พลอากาศโท ชอน ควัน ชาง, ฯพณฯ จอมพลถนอม กิตติขจร, เฝ้าฯ เปลี่ยนเครื่องทรงพระแก้ว	คุณศุภร
๒๐ พฤศจิกายน ๒๕๐๗	ฯพณฯ ยักส์ กร๊าฟฟ์ ถวายสาส์น ฯพณฯ พลอากาศโท ชอน ควัน ชาง, ฯพณฯ จอมพลถนอม กิตติขจร, เฝ้าฯ เปลี่ยนเครื่องทรงพระแก้ว	คุณศุภร
๒๐ พฤศจิกายน ๒๕๐๗	ฯพณฯ ยักส์ กร๊าฟฟ์ ถวายสาส์น ฯพณฯ พลอากาศโท ชอน ควัน ชาง, ฯพณฯ จอมพลถนอม กิตติขจร, เฝ้าฯ เปลี่ยนเครื่องทรงพระแก้ว	คุณศุภร
๒๐ พฤศจิกายน ๒๕๐๗	ฯพณฯ ยักส์ กร๊าฟฟ์ ถวายสาส์น ฯพณฯ พลอากาศโท ชอน ควัน ชาง, ฯพณฯ จอมพลถนอม กิตติขจร, เฝ้าฯ เปลี่ยนเครื่องทรงพระแก้ว	คุณมานิตร
๒๐ พฤศจิกายน ๒๕๐๗	ฯพณฯ ยักส์ กร๊าฟฟ์ ถวายสาส์น ฯพณฯ พลอากาศโท ชอน ควัน ชาง, ฯพณฯ จอมพลถนอม กิตติขจร, เฝ้าฯ เปลี่ยนเครื่องทรงพระแก้ว	คุณมานิตร
๒๐ พฤศจิกายน ๒๕๐๗	ฯพณฯ ยักส์ กร๊าฟฟ์ ถวายสาส์น ฯพณฯ พลอากาศโท ชอน ควัน ชาง, ฯพณฯ จอมพลถนอม กิตติขจร, เฝ้าฯ เปลี่ยนเครื่องทรงพระแก้ว	คุณมานิตร
๒๑ พฤศจิกายน ๒๕๐๕	โปรดเกล้าฯ ให้เจ้าหน้าที่และสมาชิกอาสากาชาด เจ้าหน้าที่บรรเทาทุกข์และอนามัย ซึ่งออกปฏิบัติการช่วยเหลือราษฎรที่ประสบอุทกภัย เฝ้าฯ	คุณศุภร
๒๑ พฤศจิกายน ๒๕๐๕	โปรดเกล้าฯ ให้เจ้าหน้าที่และสมาชิกอาสากาชาด เจ้าหน้าที่บรรเทาทุกข์และอนามัย ซึ่งออกปฏิบัติการช่วยเหลือราษฎรที่ประสบอุทกภัย เฝ้าฯ	คุณมานิตร
๒๓ พฤศจิกายน ๒๕๐๗	เสด็จฯ ไร่กำนันจุล คุ้นวงศ์	คุณมานิตร
๒๓ พฤศจิกายน ๒๕๐๗	เสด็จฯ ไร่กำนันจุล คุ้นวงศ์	คุณมานิตร
๒๓ พฤศจิกายน ๒๕๐๗	เสด็จฯ ไร่กำนันจุล คุ้นวงศ์	คุณมานิตร
๒๓ พฤศจิกายน ๒๕๐๗	เสด็จฯ ไร่กำนันจุล คุ้นวงศ์	คุณมานิตร

วันที่ถ่าย	ชื่อ	ผู้ถ่าย
๒๓ พฤศจิกายน ๒๕๐๗	เสด็จฯ ไร่กำนันจุล คุ้นวงศ์	คุณมานิตร
๒๔ พฤศจิกายน ๒๕๐๗	ฯพณฯ Sir Dermot Francis MacDermot นำ Lord Thomson of Fleet เจ้าของ Sunday Times, ม.ล.เกษตร สนิทวงศ์ นำนายแพทย์วิศิษฎ์ จิตปรีชา, ผู้เขียนอาวุโสของชาวต่างประเทศและไทย เฝ้าฯ (ณ สวนศิวาลัย)	คุณศุภร
๒๔ พฤศจิกายน ๒๕๐๗	ฯพณฯ Sir Dermot Francis MacDermot นำ Lord Thomson of Fleet เจ้าของ Sunday Times, ม.ล.เกษตร สนิทวงศ์ นำนายแพทย์วิศิษฎ์ จิตปรีชา, ผู้เขียนอาวุโสของชาวต่างประเทศและไทย เฝ้าฯ (ณ สวนศิวาลัย)	คุณมานิตร
๒๓ พฤศจิกายน ๒๕๐๗	เสด็จฯ ไร่กำนันจุล คุ้นวงศ์	คุณแก้วขวัญ
๒๓ พฤศจิกายน ๒๕๐๗	เสด็จฯ ไร่กำนันจุล คุ้นวงศ์	คุณแก้วขวัญ
๒๓ พฤศจิกายน ๒๕๐๗	เสด็จฯ ไร่กำนันจุล คุ้นวงศ์	คุณแก้วขวัญ
๒๓ พฤศจิกายน ๒๕๐๗	เสด็จฯ ไร่กำนันจุล คุ้นวงศ์	คุณแก้วขวัญ
๒๓ พฤศจิกายน ๒๕๐๗	เสด็จฯ ไร่กำนันจุล คุ้นวงศ์	คุณแก้วขวัญ
๒๓ พฤศจิกายน ๒๕๐๗	เสด็จฯ ไร่กำนันจุล คุ้นวงศ์	คุณแก้วขวัญ
๒๕ พฤศจิกายน ๒๕๐๗	เปิดงานวชิราวุธานุสรณ์ ประจำปี ๒๕๐๗	คุณมานิตร
๒๕ พฤศจิกายน ๒๕๐๗	พิมพ์หนังสมเด็จฯ Dupont ๙ Rolls	คุณแก้วขวัญ
๒๕ พฤศจิกายน ๒๕๐๗	พิมพ์หนังสมเด็จฯ Dupont ๙ Rolls	คุณแก้วขวัญ
๒๕ พฤศจิกายน ๒๕๐๗	พิมพ์หนังสมเด็จฯ Dupont ๙ Rolls	คุณแก้วขวัญ
๒๕ พฤศจิกายน ๒๕๐๗	พิมพ์หนังสมเด็จฯ Dupont ๙ Rolls	คุณแก้วขวัญ
๒๕ พฤศจิกายน ๒๕๐๗	พิมพ์หนังสมเด็จฯ Dupont ๙ Rolls	คุณแก้วขวัญ
๒๕ พฤศจิกายน ๒๕๐๗	พิมพ์หนังสมเด็จฯ Dupont ๙ Rolls	คุณแก้วขวัญ
๒๕ พฤศจิกายน ๒๕๐๗	พิมพ์หนังสมเด็จฯ Dupont ๙ Rolls	คุณแก้วขวัญ
๒๕ พฤศจิกายน ๒๕๐๗	พิมพ์หนังสมเด็จฯ Dupont ๙ Rolls	คุณแก้วขวัญ
๒๕ พฤศจิกายน ๒๕๐๗	พิมพ์หนังสมเด็จฯ Dupont ๙ Rolls	คุณแก้วขวัญ
๒๖ พฤศจิกายน ๒๕๐๗	Mr.John Thurman และภริยา นำคณะลูกเสือเอกของโลกจำนวน ๕ นาย เฝ้าฯ	คุณศุภร
๒๖ พฤศจิกายน ๒๕๐๗	Mr.John Thurman และภริยา นำคณะลูกเสือเอกของโลกจำนวน ๕ นาย เฝ้าฯ	คุณมานิตร
๒๗ พฤศจิกายน ๒๕๐๗	ฯพณฯ ท้าวเลื่อน ราชสมบัติ เฝ้าฯ จักรี	คุณศุภร

วันที่ถ่าย	ชื่อ	ผู้ถ่าย
๒๗ พฤศจิกายน ๒๕๐๗	ฯพณฯ ท้าวเลื่อน ราชสมบัติ เฝ้าฯ จักรี	คุณมานิตร
พฤศจิกายน ๒๕๐๗	นายบำรุง นวราช นำนางและนาย ที.เอม.แรมซ์, พันเอก พระยาวิสารวาจา นำนายนิลส์ โกรัน กัสซิง เฝ้าฯ	คุณศุภร
พฤศจิกายน ๒๕๐๗	นายบำรุง นวราช นำนางและนาย ที.เอม.แรมซ์, พันเอก พระยาวิสารวาจา นำนายนิลส์ โกรัน กัสซิง เฝ้าฯ	คุณมานิตร
๑ ธันวาคม ๒๕๐๗	นายอู โพ กูน เอกอัครราชทูตพม่าเฝ้า อมรินทรฯ	คุณศุภร
๑ ธันวาคม ๒๕๐๗	นายอู โพ กูน เอกอัครราชทูตพม่าเฝ้า อมรินทรฯ	คุณมานิต
๓ ธันวาคม ๒๕๐๗	ถนอม กิตติขจร นำคณะกองทัพบก เฝ้าฯ, ฯพณฯ โยชิโอะ คาซูยาและภริยา เฝ้าฯ, ฯพณฯ พลอากาศโทชอน ควัน ชาง เฝ้าฯ, Mr.Graham J. Lucas และภริยา นำ Dr.Haydn Williams เฝ้า	คุณศุภร
๓ ธันวาคม ๒๕๐๗	ถนอม กิตติขจร นำคณะกองทัพบก เฝ้าฯ, ฯพณฯ โยชิโอะ คาซูยาและภริยา เฝ้าฯ, ฯพณฯ พลอากาศโทชอน ควัน ชาง เฝ้าฯ, Mr.Graham J. Lucas และภริยา นำ Dr.Haydn Williams เฝ้า	คุณมานิต
๓ ธันวาคม ๒๕๐๗	สวนสนามวันราชวัลลภ	คุณมานิต
๓ ธันวาคม ๒๕๐๗	สวนสนามวันราชวัลลภ	คุณแก้วขวัญ
๓ ธันวาคม ๒๕๐๗	สวนสนามวันราชวัลลภ	คุณแก้วขวัญ
๓ ธันวาคม ๒๕๐๗	สวนสนามวันราชวัลลภ	คุณมานิต
๕ ธันวาคม ๒๕๐๗	วันเฉลิมพระชนมพรรษา เฝ้าฯที่สวนจิตรลดา	คุณแก้วขวัญ
๕ ธันวาคม ๒๕๐๗	วันเฉลิมพระชนมพรรษา เฝ้าฯที่สวนจิตรลดา	คุณแก้วขวัญ
๕ ธันวาคม ๒๕๐๗	วันเฉลิมพระชนมพรรษา เฝ้าฯที่สวนจิตรลดา	คุณแก้วขวัญ
๕ ธันวาคม ๒๕๐๗	วันเฉลิมพระชนมพรรษา เฝ้าฯที่สวนจิตรลดา	คุณมานิต
๕ ธันวาคม ๒๕๐๗	วันเฉลิมพระชนมพรรษา เฝ้าฯที่สวนจิตรลดา	คุณมานิต
๕ ธันวาคม ๒๕๐๗	วันเฉลิมพระชนมพรรษา เฝ้าฯที่สวนจิตรลดา	คุณมานิต
๕ ธันวาคม ๒๕๐๗	วันเฉลิมพระชนมพรรษา เฝ้าฯที่สวนจิตรลดา	คุณศุภร
๕ ธันวาคม ๒๕๐๗	วันเฉลิมพระชนมพรรษา เฝ้าฯที่สวนจิตรลดา	คุณศุภร
๕ ธันวาคม ๒๕๐๗	วันเฉลิมพระชนมพรรษา เฝ้าฯที่สวนจิตรลดา	คุณศุภร
๖ ธันวาคม ๒๕๐๗	เลี้ยงภัตตาหารเพล อมรินทรฯ, ฯพณฯ Ezio Mizzan เฝ้าฯ	คุณมานิต
๖ ธันวาคม ๒๕๐๗	เลี้ยงภัตตาหารเพล อมรินทรฯ, ฯพณฯ Ezio Mizzan เฝ้าฯ	คุณศุภร
๖ ธันวาคม ๒๕๐๗	เลี้ยงภัตตาหารเพล อมรินทรฯ, ฯพณฯ Ezio Mizzan เฝ้าฯ	คุณศุภร

วันที่ถ่าย	ชื่อ	ผู้ถ่าย
๗ ธันวาคม ๒๕๐๗	นายซิว กาญจนจารี เฝ้าฯ ทูลกระหม่อมชายเข็มกาชาด	คุณแก้วขวัญ
๗ ธันวาคม ๒๕๐๗	นายซิว กาญจนจารี เฝ้าฯ ทูลกระหม่อมชายเข็มกาชาด	คุณแก้วขวัญ
๘ ธันวาคม ๒๕๐๗	พระราชทานเลี้ยงทูตานุทูต งานอุทยานสโมสร	คุณศุภร
๘ ธันวาคม ๒๕๐๗	พระราชทานเลี้ยงทูตานุทูต งานอุทยานสโมสร	คุณศุภร
๘ ธันวาคม ๒๕๐๗	พระราชทานเลี้ยงทูตานุทูต งานอุทยานสโมสร	คุณมานิต
๘ ธันวาคม ๒๕๐๗	พระราชทานเลี้ยงทูตานุทูต งานอุทยานสโมสร	คุณมานิต
๒๓ พฤศจิกายน ๒๕๐๗	เปิด ร.ร.เจ้าพ่อหลวงอุปถัมภ์ ๑, ดอยปุย – ประทานเหรียญมหาราช - พระตำหนักภูพิงค์	คุณขวัญแก้ว
๒๓ พฤศจิกายน ๒๕๐๗	เปิด ร.ร.เจ้าพ่อหลวงอุปถัมภ์ ๑, ดอยปุย – ประทานเหรียญมหาราช - พระตำหนักภูพิงค์	คุณขวัญแก้ว
๒๓ พฤศจิกายน ๒๕๐๗	เปิด ร.ร.เจ้าหลวงอุปถัมภ์ ๑	คุณขวัญแก้ว
๒๕ พฤศจิกายน ๒๕๐๗	เสด็จฯ หนองบัว – เชียงใหม่	คุณขวัญแก้ว
๒๕ พฤศจิกายน ๒๕๐๗	เสด็จฯ หนองบัว – เชียงใหม่	คุณขวัญแก้ว
๑ ธันวาคม ๒๕๐๗	เขื่อนภูมิพล ๑	คุณขวัญแก้ว
๑ ธันวาคม ๒๕๐๗	เขื่อนภูมิพล ๑	คุณขวัญแก้ว
๑ ธันวาคม ๒๕๐๗	เพชรบูรณ์	คุณขวัญแก้ว
๑ ธันวาคม ๒๕๐๗	เพชรบูรณ์	คุณขวัญแก้ว
๑ ธันวาคม ๒๕๐๗	เพชรบูรณ์	คุณขวัญแก้ว
๗ ธันวาคม ๒๕๐๗	ทรงปล่อยเรือลงน้ำ	คุณแก้วขวัญ
๗ ธันวาคม ๒๕๐๗	ทรงปล่อยเรือลงน้ำ	คุณแก้วขวัญ
๗ ธันวาคม ๒๕๐๗	ทรงปล่อยเรือลงน้ำ	คุณแก้วขวัญ
๗ ธันวาคม ๒๕๐๗	ทรงปล่อยเรือลงน้ำ	คุณแก้วขวัญ
๗ ธันวาคม ๒๕๐๗	ทรงปล่อยเรือลงน้ำ	คุณแก้วขวัญ
๙ ธันวาคม ๒๕๐๗	ผู้ว่าราชการจังหวัดสมุทรปราการ, นายปิยะ สิทธิยุทธการ นำคณะศิษย์, พลเอกประภาส จารุเสถียร เฝ้าฯ	คุณมานิต
๙ ธันวาคม ๒๕๐๗	ผู้ว่าราชการจังหวัดสมุทรปราการ, นายปิยะ สิทธิยุทธการ นำคณะศิษย์, พลเอกประภาส จารุเสถียร เฝ้าฯ	คุณศุภร
๑๑ ธันวาคม ๒๕๐๗	นายวินเซนท์ ชาลส์ ชัยสุริยา เฝ้าฯ	คุณมานิต
๑๑ ธันวาคม ๒๕๐๗	นายวินเซนท์ ชาลส์ ชัยสุริยา เฝ้าฯ	คุณศุภร
๑๒ ธันวาคม ๒๕๐๗	ศาสตราจารย์นิลวัลย์ เทอลอฟ เฝ้าฯ	คุณมานิต
๑๒ ธันวาคม ๒๕๐๗	ศาสตราจารย์นิลวัลย์ เทอลอฟ เฝ้าฯ	คุณศุภร

วันที่ถ่าย	ชื่อ	ผู้ถ่าย
๑๔ ธันวาคม ๒๕๐๗	รับเสด็จฯ เจ้าชายญี่ปุ่นและชายา	คุณมานิต
๑๔ ธันวาคม ๒๕๐๗	รับเสด็จฯ เจ้าชายญี่ปุ่นและชายา	คุณศุภร
๑๔ ธันวาคม ๒๕๐๗	รับเสด็จฯ เจ้าชายญี่ปุ่นและชายา	คุณแก้วขวัญ
๑๔ ธันวาคม ๒๕๐๗	รับเสด็จฯ เจ้าชายญี่ปุ่นและชายา	คุณแก้วขวัญ
๑๔ ธันวาคม ๒๕๐๗	รับเสด็จฯ เจ้าชายญี่ปุ่นและชายา	คุณมานิต
๑๕ ธันวาคม ๒๕๐๗	สมเด็จฯ เสด็จฯ สภากาชาด	คุณมานิต
๑๕ ธันวาคม ๒๕๐๗	สมเด็จฯ เสด็จฯ สภากาชาด	คุณมานิต
๑๕ ธันวาคม ๒๕๐๗	พระราชทานเลี้ยงเจ้าชายญี่ปุ่นและชายา ณ จักรีฯ	คุณศุภร
๑๕ ธันวาคม ๒๕๐๗	พระราชทานเลี้ยงเจ้าชายญี่ปุ่นและชายา ณ จักรีฯ	คุณมานิต
๑๕ ธันวาคม ๒๕๐๗	พระราชทานเลี้ยงเจ้าชายญี่ปุ่นและชายา ณ จักรีฯ	คุณมานิต
๑๕ ธันวาคม ๒๕๐๗	รับเสด็จฯ เจ้าชายญี่ปุ่นและชายา	คุณแก้วขวัญ
๑๗ ธันวาคม ๒๕๐๗	ตลาดน้ำ ตามเสด็จฯ เจ้าชายญี่ปุ่นและเจ้าหญิง	คุณแก้วขวัญ
๑๗ ธันวาคม ๒๕๐๗	ตลาดน้ำ ตามเสด็จฯ เจ้าชายญี่ปุ่นและเจ้าหญิง	คุณแก้วขวัญ
๑๗ ธันวาคม ๒๕๐๗	ตลาดน้ำ ตามเสด็จฯ เจ้าชายญี่ปุ่นและเจ้าหญิง	คุณแก้วขวัญ
๑๖ ธันวาคม ๒๕๐๗	พระองค์เจ้าเปรมบุรฉัตร นำคณะกรรมการสมาคมสภาการศึกษาแห่งเอเชียตะวันออกเฉียงใต้ เฝ้าฯ	-
๑๗ ธันวาคม ๒๕๐๗	ตลาดน้ำ ตามเสด็จฯ เจ้าชายญี่ปุ่นและเจ้าหญิง	คุณแก้วขวัญ
๑๗ ธันวาคม ๒๕๐๗	ตลาดน้ำ ตามเสด็จฯ เจ้าชายญี่ปุ่นและเจ้าหญิง	คุณแก้วขวัญ
๑๗ ธันวาคม ๒๕๐๗	ตลาดน้ำ ตามเสด็จฯ เจ้าชายญี่ปุ่นและเจ้าหญิง	คุณแก้วขวัญ
๑๗ ธันวาคม ๒๕๐๗	ตลาดน้ำ ตามเสด็จฯ เจ้าชายญี่ปุ่นและเจ้าหญิง	คุณแก้วขวัญ
๑๗ ธันวาคม ๒๕๐๗	ตลาดน้ำ ตามเสด็จฯ เจ้าชายญี่ปุ่นและเจ้าหญิง	คุณแก้วขวัญ
๑๗ ธันวาคม ๒๕๐๗	ตลาดน้ำ ตามเสด็จฯ เจ้าชายญี่ปุ่นและเจ้าหญิง	คุณมานิต
๑๗ ธันวาคม ๒๕๐๗	ตลาดน้ำ ตามเสด็จฯ เจ้าชายญี่ปุ่นและเจ้าหญิง	คุณมานิต
๑๗ ธันวาคม ๒๕๐๗	ตลาดน้ำ ตามเสด็จฯ เจ้าชายญี่ปุ่นและเจ้าหญิง	คุณมานิต
๑๗ ธันวาคม ๒๕๐๗	ตลาดน้ำ ตามเสด็จฯ เจ้าชายญี่ปุ่นและเจ้าหญิง	คุณมานิต
๑๗ ธันวาคม ๒๕๐๗	ศาลาสหทัย	คุณศุภร
๑๘ ธันวาคม ๒๕๐๗	ส่งเสด็จฯ เจ้าชายญี่ปุ่น ดอนเมือง	คุณศุภร
๑๘ ธันวาคม ๒๕๐๗	เกษตรศาสตร์มหาวิทยาลัย	คุณศุภร
๒๑ ธันวาคม ๒๕๐๗	ส่งเสด็จเจ้าชายญี่ปุ่นและชายากลับ	คุณศุภร
๒๑ ธันวาคม ๒๕๐๗	ส่งเสด็จเจ้าชายญี่ปุ่นและชายากลับ	คุณศุภร
๑๘ ธันวาคม ๒๕๐๗	สนามบินเชียงใหม่ (เจ้าชายญี่ปุ่น)	คุณแก้วขวัญ

วันที่ถ่าย	ชื่อ	ผู้ถ่าย
๑๘ ธันวาคม ๒๕๐๗	สนามบินเชียงใหม่ (เจ้าชายญี่ปุ่น)	คุณแก้วขวัญ
๑๘ ธันวาคม ๒๕๐๗	เรียบเมือง ขันโตก	คุณแก้วขวัญ
๑๘ ธันวาคม ๒๕๐๗	สนามบินเชียงใหม่	คุณมานิต
๑๘ ธันวาคม ๒๕๐๗	เลี้ยงขันโตก	คุณมานิต
๑๘ ธันวาคม ๒๕๐๗	เลี้ยงขันโตก	คุณมานิต
๑๙ ธันวาคม ๒๕๐๗	ช้างทำงานที่น้ำตก, และมหาวิทยาลัยแพทยศาสตร์	คุณแก้วขวัญ
๑๙ ธันวาคม ๒๕๐๗	ช้างทำงานที่น้ำตก, และมหาวิทยาลัยแพทยศาสตร์	คุณแก้วขวัญ
๑๙ ธันวาคม ๒๕๐๗	ช้างทำงานที่น้ำตก, และมหาวิทยาลัยแพทยศาสตร์	คุณแก้วขวัญ
๑๙ ธันวาคม ๒๕๐๗	มหาวิทยาลัยแพทยศาสตร์, ช้างทำงาน	คุณแก้วขวัญ
๑๙ ธันวาคม ๒๕๐๗	มหาวิทยาลัยแพทยศาสตร์, กิจกรรมรถไฟ	คุณแก้วขวัญ
๑๙ ธันวาคม ๒๕๐๗	มหาวิทยาลัยแพทยศาสตร์, กิจกรรมรถไฟ	คุณแก้วขวัญ
๑๙ ธันวาคม ๒๕๐๗	เสด็จฯ ช้างทำงาน	คุณมานิต
๑๙ ธันวาคม ๒๕๐๗	เสด็จฯ น้ำตก	คุณมานิต
๑๙ ธันวาคม ๒๕๐๗	วิทยาลัยแพทยศาสตร์	คุณมานิต
๒๐ ธันวาคม ๒๕๐๗	เสด็จฯ เยี่ยมแม้ว	คุณแก้วขวัญ
๒๐ ธันวาคม ๒๕๐๗	เสด็จฯ เยี่ยมแม้ว	คุณแก้วขวัญ
๒๐ ธันวาคม ๒๕๐๗	เสด็จฯ เยี่ยมแม้ว	คุณแก้วขวัญ
๒๐ ธันวาคม ๒๕๐๗	เสด็จฯ เยี่ยมแม้ว	คุณแก้วขวัญ
๒๐ ธันวาคม ๒๕๐๗	เสด็จฯ เยี่ยมแม้ว	คุณมานิตร
๒๐ ธันวาคม ๒๕๐๗	เสด็จฯ เยี่ยมแม้ว	คุณมานิตร
๒๑ ธันวาคม ๒๕๐๗	ส่งเสด็จฯ เจ้าชายญี่ปุ่น ดอนเมือง	คุณแก้วขวัญ
๒๑ ธันวาคม ๒๕๐๗	ส่งเสด็จฯ เจ้าชายญี่ปุ่น ดอนเมือง	คุณมานิตร
๒๑ ธันวาคม ๒๕๐๗	ส่งเสด็จฯ ที่เชียงใหม่	คุณมานิตร
๒๑ ธันวาคม ๒๕๐๗	ส่งเสด็จฯ ที่ดอนเมือง	คุณศุภร
๒๒ ธันวาคม ๒๕๐๗	สมเด็จพระราชชนนีเสด็จฯ ปิล๊อก	คุณแก้วขวัญ
๒๒ ธันวาคม ๒๕๐๗	สมเด็จพระราชชนนีเสด็จฯ ปิล๊อก	คุณแก้วขวัญ
๒๒ ธันวาคม ๒๕๐๗	เสด็จฯ กาญจนบุรี	คุณแก้วขวัญ
๒๒ ธันวาคม ๒๕๐๗	เสด็จฯ กาญจนบุรี	คุณแก้วขวัญ
๒๒ ธันวาคม ๒๕๐๗	น้ำตกเอราวัณ	คุณแก้วขวัญ
๒๒ ธันวาคม ๒๕๐๗	น้ำตกเอราวัณ	คุณแก้วขวัญ
๒๒ ธันวาคม ๒๕๐๗	น้ำตกเอราวัณ	คุณแก้วขวัญ

วันที่ถ่าย	ชื่อ	ผู้ถ่าย
๒๒ ธันวาคม ๒๕๐๗	น้ำตกเอราวัณ	คุณแก้วขวัญ
๒๒ ธันวาคม ๒๕๐๗	น้ำตกเอราวัณ, กรุงเทพฯ	คุณแก้วขวัญ
๒๓ ธันวาคม ๒๕๐๗	โปรดเกล้าฯ ให้นายอูยุ่น เลขาธิการ อีคาเฟ่ (ECAFE) นำเจ้าหน้าที่พัฒนาการลุ่มแม่น้ำโขง เฝ้าฯ	คุณศุภร
๒๓ ธันวาคม ๒๕๐๗	โปรดเกล้าฯ ให้นายอูยุ่น เลขาธิการ อีคาเฟ่ (ECAFE) นำเจ้าหน้าที่พัฒนาการลุ่มแม่น้ำโขง เฝ้าฯ	คุณมานิตร
๒๔ ธันวาคม ๒๕๐๗	โปรดเกล้าฯ ให้นายบ๊อบ โฮปและคณะเฝ้าฯ	คุณศุภร
๒๔ ธันวาคม ๒๕๐๗	โปรดเกล้าฯ ให้นายบ๊อบ โฮปและคณะเฝ้าฯ	คุณมานิตร
๒๓ ธันวาคม ๒๕๐๗	Test กล้องเสียง	คุณแก้วขวัญ
๒๓ ธันวาคม ๒๕๐๗	Test กล้องเสียง	คุณมานิตร
๒๓ ธันวาคม ๒๕๐๗	Test กล้องเสียง	คุณสดสุข
๒๔ ธันวาคม ๒๕๐๗	พลโท อิสเตอรบรุค และคณะรับพระราชทานเลี้ยง, เฉลิมพระชนมพรรษา สมเด็จฯ รำไพพรรณี	คุณมานิต
๒๔ ธันวาคม ๒๕๐๗	พลโท อิสเตอรบรุค และคณะรับพระราชทานเลี้ยง, เฉลิมพระชนมพรรษา สมเด็จฯ รำไพพรรณี	คุณศุภร
๒๕ ธันวาคม ๒๕๐๗	เฉลิมสมเด็จพระนางเจ้ารำไพพรรณี	คุณมานิต
๒๕ ธันวาคม ๒๕๐๗	เฉลิมสมเด็จพระนางเจ้ารำไพพรรณี	คุณศุภร
๒๔ ธันวาคม ๒๕๐๗	สมเด็จฯ พระราชชนนีเสด็จฯ จันทฯ	คุณแก้วขวัญ
๒๔ ธันวาคม ๒๕๐๗	สมเด็จฯ พระราชชนนีเสด็จฯ จันทฯ	คุณแก้วขวัญ
๒๔ ธันวาคม ๒๕๐๗	สมเด็จฯ พระราชชนนีเสด็จฯ จันทฯ	คุณแก้วขวัญ
๒๔ ธันวาคม ๒๕๐๗	สมเด็จฯ พระราชชนนีเสด็จฯ จันทฯ	คุณแก้วขวัญ
๒๖ ธันวาคม ๒๕๐๗	สมเด็จฯ พระราชชนนีเสด็จฯ สุรินทร์	คุณแก้วขวัญ
๒๖ ธันวาคม ๒๕๐๗	สมเด็จฯ พระราชชนนีเสด็จฯ สุรินทร์	คุณแก้วขวัญ
๒๖ ธันวาคม ๒๕๐๗	สมเด็จฯ พระราชชนนีเสด็จฯ สุรินทร์	คุณแก้วขวัญ
๒๖ ธันวาคม ๒๕๐๗	สมเด็จฯ พระราชชนนีเสด็จฯ สุรินทร์	คุณแก้วขวัญ
๒๖ ธันวาคม ๒๕๐๗	สมเด็จฯ พระราชชนนีเสด็จฯ สุรินทร์	คุณแก้วขวัญ
๒๖ ธันวาคม ๒๕๐๗	สมเด็จฯ พระราชชนนีเสด็จฯ สุรินทร์	คุณแก้วขวัญ
๒๖ ธันวาคม ๒๕๐๗	สมเด็จฯ พระราชชนนีเสด็จฯ สุรินทร์	คุณแก้วขวัญ
๒๖ ธันวาคม ๒๕๐๗	ฟุตบอลจุฬา – ธรรมศาสตร์	คุณมานิต
๒๖ ธันวาคม ๒๕๐๗	ฟุตบอลจุฬา – ธรรมศาสตร์	คุณมานิต
๒๖ ธันวาคม ๒๕๐๗	ฟุตบอลจุฬา – ธรรมศาสตร์	คุณมานิต

วันที่ถ่าย	ชื่อ	ผู้ถ่าย
๒๖ ธันวาคม ๒๕๐๗	ฟุตบอลจุฬา – ธรรมศาสตร์	คุณมานิต
๒๘ ธันวาคม ๒๕๐๗	พระราชดำรัสปีใหม่	คุณศุภร
๒๘ ธันวาคม ๒๕๐๗	พระราชดำรัสปีใหม่	คุณศุภร
๒๘ ธันวาคม ๒๕๐๗	พระราชดำรัสปีใหม่	คุณมานิต
๒๘ ธันวาคม ๒๕๐๗	พระราชดำรัสปีใหม่	คุณมานิต
๒๘ ธันวาคม ๒๕๐๗	โปรดเกล้าฯ ให้ ฯพณฯ แอลโก อีวาโล เฝ้าฯ จักรี	คุณศุภร
๒๘ ธันวาคม ๒๕๐๗	โปรดเกล้าฯ ให้ ฯพณฯ แอลโก อีวาโล เฝ้าฯ จักรี	คุณมานิต
๒๘ ธันวาคม ๒๕๐๗	วันพระเจ้าตากสิน	คุณมานิต
๒๙ ธันวาคม ๒๕๐๗	พิมพ์พระราชดำรัสปีใหม่	คุณแก้วขวัญ
๒๙ ธันวาคม ๒๕๐๗	พิมพ์พระราชดำรัสปีใหม่	คุณแก้วขวัญ
๒๙ ธันวาคม ๒๕๐๗	พิมพ์พระราชดำรัสปีใหม่	คุณแก้วขวัญ
๒๙ ธันวาคม ๒๕๐๗	พิมพ์พระราชดำรัสปีใหม่	คุณแก้วขวัญ
๒๙ ธันวาคม ๒๕๐๗	พิมพ์พระราชดำรัสปีใหม่	คุณแก้วขวัญ
๒๙ ธันวาคม ๒๕๐๗	พิมพ์พระราชดำรัสปีใหม่	คุณแก้วขวัญ
๒๙ ธันวาคม ๒๕๐๗	พิมพ์พระราชดำรัสปีใหม่	คุณแก้วขวัญ
๒๙ ธันวาคม ๒๕๐๗	พิมพ์พระราชดำรัสปีใหม่	คุณแก้วขวัญ
๒๙ ธันวาคม ๒๕๐๗	พิมพ์พระราชดำรัสปีใหม่	คุณแก้วขวัญ
๒๙ ธันวาคม ๒๕๐๗	พิมพ์พระราชดำรัสปีใหม่	คุณแก้วขวัญ
๓๐ ธันวาคม ๒๕๐๗	พระราชทานเครื่องราชอิสริยาภรณ์ ขั้นสายสะพาน ๑๕๑ นาย	คุณมานิต
๓๐ ธันวาคม ๒๕๐๗	พระราชทานเครื่องราชอิสริยาภรณ์ ขั้นสายสะพาน ๑๕๑ นาย	คุณศุภร
๓๐ ธันวาคม ๒๕๐๗	เปิดงานกาชาด ๒๕๐๗	คุณศุภร
๓๐ ธันวาคม ๒๕๐๗	เปิดงานกาชาด ๒๕๐๗	คุณมานิต
๓๑ ธันวาคม ๒๕๐๗	นาย Depardon, นาย Ebbe Munck นำนาย Urban Hansen พร้อมด้วยนาย E.Alkjaer และนาย Nielson, บริษัท National ถวายรถแทรกเตอร์ D.๘, เลี้ยงอาหารเด็กกำพร้า	คุณมานิต
๓๑ ธันวาคม ๒๕๐๗	นาย Depardon, นาย Ebbe Munck นำนาย Urban Hansen พร้อมด้วยนาย E.Alkjaer และนาย Nielson, บริษัท National ถวายรถแทรกเตอร์ D.๘, เลี้ยงอาหารเด็กกำพร้า	คุณมานิต

วันที่ถ่าย	ชื่อ	ผู้ถ่าย
๓๑ ธันวาคม ๒๕๐๗	นาย Depardon, นาย Ebbe Munck นำนาย Urban Hansen พร้อมด้วยนาย E.Alkjaer และนาย Nielson, บริษัท National ถวายรถแทรกเตอร์ D.๘, เลี้ยงอาหารเด็กกำพร้า	คุณศุภร
๓๑ ธันวาคม ๒๕๐๗	นาย Depardon, นาย Ebbe Munck นำนาย Urban Hansen พร้อมด้วยนาย E.Alkjaer และนาย Nielson, บริษัท National ถวายรถแทรกเตอร์ D.๘, เลี้ยงอาหารเด็กกำพร้า	คุณศุภร
ธันวาคม ๒๕๐๗	พระราชทานเลี้ยงเด็กกำพร้า	คุณศุภร
ธันวาคม ๒๕๑๐	นายแพทย์อุดม โปษะกฤษณะ นำ Dr. John L. Bignell เจ้าหน้าที่บำบัดโรคเคลื่อนที่ เฝ้าฯ, พลโท วิฑูรย์ หงสเวช เอกอัครราชทูตไทยประจำกรุงโตเกียว เฝ้าฯ	คุณศุภร
ธันวาคม ๒๕๑๐	นายแพทย์อุดม โปษะกฤษณะ นำ Dr. John L.Bignell เจ้าหน้าที่บำบัดโรคเคลื่อนที่ เฝ้าฯ, พลโท วิฑูรย์ หงสเวช เอกอัครราชทูตไทยประจำกรุงโตเกียว เฝ้าฯ	คุณมานิต
๕ มกราคม ๒๕๐๘	ฯพณฯ ไท กวาง ฮวาง นำนายพลโทเดือง วันมินห์ เฝ้าฯ, ฯพณฯ ยักส์ กร๊าฟฟและภริยา, ฯพณฯ โอเก แมกนัส วัลเดอร์มาร์ เชอลินและภริยา, ฯพณฯ Sir D.F. MacDermot และภริยาเฝ้าฯ	คุณศุภร
๕ มกราคม ๒๕๐๘	ฯพณฯ ไท กวาง ฮวาง นำนายพลโทเดือง วันมินห์ เฝ้าฯ, ฯพณฯ ยักส์ กร๊าฟฟและภริยา, ฯพณฯ โอเก แมกนัส วัลเดอร์มาร์ เชอลินและภริยา, ฯพณฯ Sir D.F. MacDermot และภริยาเฝ้าฯ	คุณมานิต
๖ มกราคม ๒๕๐๘	ทรงปล่อยเรือที่หาดพัทยา	คุณมานิต
๖ มกราคม ๒๕๐๘	ทรงปล่อยเรือที่หาดพัทยา	คุณมานิต
๖ มกราคม ๒๕๐๘	ทรงปล่อยเรือที่หาดพัทยา	คุณมานิต
๗ มกราคม ๒๕๐๘	ผจก.จังหวัดปราจีน, รองผู้อำนวยการตำรวจภูธร, นายแพทย์ประสบ, พระองค์เจ้าเหมวดี, นายจุล เฝ้าฯ	คุณมานิต
๗ มกราคม ๒๕๐๘	ผจก.จังหวัดปราจีน, รองผู้อำนวยการตำรวจภูธร, นายแพทย์ประสบ, พระองค์เจ้าเหมวดี, นายจุล เฝ้าฯ	คุณมานิต
๗ มกราคม ๒๕๐๘	ฯพณฯ นายกรัฐมนตรีเฝ้าฯ ถวายเหรียญชายแดน	คุณศุภร

วันที่ถ่าย	ชื่อ	ผู้ถ่าย
๘ มกราคม ๒๕๐๘	ฯพณฯ ฮาซัน อิสตันเยสิ, กรมหมื่นพิทยลาภพฤฒิยากร, ธนาคารกรุงเทพพาณิชยการ ถวายเครื่องตรวจคลื่นสมอง ราคา ๘๐,๐๐๐ บาท	คุณมานิต
๘ มกราคม ๒๕๐๘	ฯพณฯ ฮาซัน อิสตันเยสิ, กรมหมื่นพิทยลาภพฤฒิยากร, ธนาคารกรุงเทพพาณิชยการ ถวายเครื่องตรวจคลื่นสมอง ราคา ๘๐,๐๐๐ บาท	คุณศุภร
๑๑ มกราคม ๒๕๐๘	พระราชทานเลื่อนยศชั้นนายพล ๔๒ นาย และนายพลตำรวจ ๗ คน	คุณศุภร
๑๑ มกราคม ๒๕๐๘	พระราชทานเลื่อนยศชั้นนายพล ๔๒ นาย และนายพลตำรวจ ๗ คน	คุณศุภร
๑๑ มกราคม ๒๕๐๘	พระราชทานเลื่อนยศชั้นนายพล ๔๒ นาย และนายพลตำรวจ ๗ คน	คุณศุภร
๑๒ มกราคม ๒๕๐๘	พระราชทานเครื่องราชอิสริยาภรณ์ ชั้นที่ ๒	คุณมานิตร
๑๒ มกราคม ๒๕๐๘	พระราชทานเครื่องราชอิสริยาภรณ์ ชั้นที่ ๒	คุณศุภร
๑๓ มกราคม ๒๕๐๘	เสด็จฯ ภาคเหนือ (คุณขวัญไปถ่าย ๘ มกราคม ๒๕๐๘)	คุณแก้วขวัญ
๑๓ มกราคม ๒๕๐๘	เสด็จฯ ภาคเหนือ (คุณขวัญไปถ่าย ๘ มกราคม ๒๕๐๘)	คุณแก้วขวัญ
๑๓ มกราคม ๒๕๐๘	เสด็จฯ ภาคเหนือ (คุณขวัญไปถ่าย ๘ มกราคม ๒๕๐๘)	คุณแก้วขวัญ
๑๓ มกราคม ๒๕๐๘	เสด็จฯ ภาคเหนือ (คุณขวัญไปถ่าย ๘ มกราคม ๒๕๐๘)	คุณแก้วขวัญ
๑๓ มกราคม ๒๕๐๘	เสด็จฯ ภาคเหนือ (คุณขวัญไปถ่าย ๘ มกราคม ๒๕๐๘)	คุณแก้วขวัญ
๑๔ มกราคม ๒๕๐๘	Madame Melhuvs, Miss U. Alexis Johnson, หม่อมเจ้าคัสตาวัส จักรพันธุ์และชายา เฝ้าฯ	คุณศุภร
๑๔ มกราคม ๒๕๐๘	Madame Melhuvs, Miss U. Alexis Johnson, หม่อมเจ้าคัสตาวัส จักรพันธุ์และชายา เฝ้าฯ	คุณมานิต
๑๕ มกราคม ๒๕๐๘	เสด็จฯ พัทยาเป็นการส่วนพระองค์ (วันที่ ๑๓ มกราคม ๒๕๐๘)	คุณมานิต
๑๕ มกราคม ๒๕๐๘	เสด็จฯ พัทยาเป็นการส่วนพระองค์ (วันที่ ๑๓ มกราคม ๒๕๐๘)	คุณมานิต
๑๕ มกราคม ๒๕๐๘	เสด็จฯ พัทยาเป็นการส่วนพระองค์ (วันที่ ๑๓ มกราคม ๒๕๐๘)	คุณมานิต
๑๕ มกราคม ๒๕๐๘	รับพระเจ้ากรุงนอร์เวย์ และพระราชทานเลี้ยง	คุณศุภร
๑๕ มกราคม ๒๕๐๘	รับพระเจ้ากรุงนอร์เวย์ และพระราชทานเลี้ยง	คุณมานิต

วันที่ถ่าย	ชื่อ	ผู้ถ่าย
๑๕ มกราคม ๒๕๐๘	รับพระเจ้ากรุงนอร์เวย์ และพระราชทานเลี้ยง	คุณมานิต
๑๖ มกราคม ๒๕๐๘	ร.ร.นายร้อย	คุณมานิต
๑๖ มกราคม ๒๕๐๘	ร.ร.นายร้อย	คุณมานิต

บัญชีฟิล์มภาพยนตร์ส่วนพระองค์

มกราคม ๒๕๑๐ – ธันวาคม ๒๕๑๗

วันที่ถ่าย	ชื่อ	ผู้ถ่าย
๑ มกราคม ๒๕๑๐	๐๐๑-๐๐๕ เลี้ยงเด็กอนาถา สวนอัมพร ๐๐๖ ปลัดกระทรวงเกษตรนำทูตออสเตรเลีย เฝ้าฯ ถวายโค ๒ ตัว ๐๑๑-๐๑๖ คณะกรรมการจังหวัดเชียงใหม่ถวายพระพรสมเด็จพระราชชนนีที่พระตำหนักภูพิงค์ ๐๑๗ เสด็จฯ หัวหินพระราชทานแทรกเตอร์แก่ตำรวจตระเวนชายแดน ๐๑๘-๐๑๙ เสด็จฯ เปิดงานกาชาดที่สวนอัมพร	ศุภร, ร.อ.ปาล, สนิท, สมบัติ, แก้วขวัญ
๘ มกราคม ๒๕๑๐	๑. เสด็จจากท่าอากาศยานดอนเมืองถึงเชียงใหม่ ๑.๑ ถึงท่าอากาศยานเชียงใหม่และบนดอยสุเทพ ๑.๒ ดอยสุเทพและดอยหมู	สมบัติ
๙ มกราคม ๒๕๑๐	๒. เจ้าหญิงเบเนดิกเตเสด็จฯ สันกำแพง ๒.๑ จากสันกำแพงไปลำพูน ทอดพระเนตรวัดหริภุญชัย ๒.๒ เสวยกลางวันที่โรงแรมรถไฟแล้วทอดพระเนตรเครื่องเงินที่เชียงใหม่	สมบัติ
๑๐ มกราคม ๒๕๑๐	๓. เสด็จกลับจากเชียงใหม่ถึงกรุงเทพฯ	สมบัติ
๑๑ มกราคม ๒๕๑๐	๔. เสด็จพัทยา ๔.๑ ทรงเรือใบ ๔.๒ สมเด็จและเจ้าหญิงเสด็จฯ เกาะล้าน ทอดพระเนตรเรือใบ ๔.๓ พระราชทานเลี้ยงที่พระตำหนัก พัทยา	สมบัติ
๑๑ มกราคม ๒๕๑๐	นำเจ้าหญิงเดนมาร์คเสด็จฯ พัทยา ทรงเรือใบไปเกาะสาก	สนิท ถ่าย/ตัดต่อ
๑๓ มกราคม ๒๕๑๐	ทรงเรือใบไปเกาะสาก	สนิท ถ่าย/ตัดต่อ
๑๗ มกราคม ๒๕๑๐	รับประธานาธิบดีออสเตรเลียที่ศาลาเทศบาลนครกรุงเทพฯ ประธานาธิบดีออสเตรเลียเข้าเฝ้าฯ สวนจิตร เจ้าหญิงเดนมาร์คทูลลา สวนจิตร	สนิท ถ่าย/ตัดต่อ
๑๘ มกราคม ๒๕๑๐	พระราชทานเลี้ยงอาหารค่ำประธานาธิบดีออสเตรเลียที่พระที่นั่งจักรี	สนิท ถ่าย/ตัดต่อ
๒๐ มกราคม ๒๕๑๐	ประธานาธิบดีออสเตรเลียเลี้ยงตอบที่ศาลาสหทัยสมาคม	สนิท ถ่าย/ตัดต่อ

วันที่ถ่าย	ชื่อ	ผู้ถ่าย
๒๑ มกราคม ๒๕๑๐	รับประธานาธิบดีออสเตรเลียที่สนามบินเชียงใหม่ เลี้ยงแบบขันโตกที่พระตำหนักภูพิงค์	สนิท ถ่าย/ตัดต่อ
๒๒ มกราคม ๒๕๑๐	เสด็จฯ ชมการแสดงของช้างที่แม่สา และแม้วแสดงการละเล่นถวาย	สนิท ถ่าย/ตัดต่อ
๑๑ มกราคม ๒๕๑๐	เจ้าหญิงเดนมาร์คเสด็จฯ เรือลำน้ำเจ้าพระยา	คุณแก้วขวัญ
๑๒ มกราคม ๒๕๑๐	เจ้าหญิงเดนมาร์คเสด็จพัทยา เกาะคราม	คุณแก้วขวัญ
๑๗ มกราคม ๒๕๑๐	รับประธานาธิบดีออสเตรเลียที่ดอนเมือง	คุณแก้วขวัญ
๒๑ มกราคม ๒๕๑๐	นำประธานาธิบดีออสเตรเลียไปเชียงใหม่	คุณแก้วขวัญ
๒๔ มกราคม ๒๕๑๐	ส่งประธานาธิบดีออสเตรเลียที่สนามบินเชียงใหม่	คุณแก้วขวัญ
๒๕ มกราคม ๒๕๑๐	เสด็จฯ จ.กำแพงเพชร บวงสรวงอดีตมหาราช	คุณแก้วขวัญ
๓๑ มกราคม ๒๕๑๐	เสด็จฯ เยี่ยมราษฎรภาคใต้ จ. สงขลา, อ.บันนังสตา จ.ยะลา	สมบัติ
๑ กุมภาพันธ์ ๒๕๑๐	เสด็จฯ อ.สายบุรี จ.ปัตตานี, จ.ปัตตานี, อ.หนองจิก จ.ปัตตานี, จ.ยะลา	สมบัติ
๒ กุมภาพันธ์ ๒๕๑๐	เสด็จฯ อ. สุไหงโกลก จ.นราธิวาส, อ.ตากใบ จ.นราธิวาส	สมบัติ
๒๒ มกราคม ๒๕๑๐	สมเด็จฯ เสด็จถ้ำฤาษี จ.เชียงใหม่	สนิท
๒๓ มกราคม ๒๕๑๐	สมเด็จฯ ทรงปลูกต้นไม้ที่ถ้ำฤาษี เสด็จฯ ดอยปุย, ดอยหมู จ.เชียงใหม่	สนิท
๒๔ มกราคม ๒๕๑๐	ส่งประธานาธิบดีที่เชียงใหม่ (ออสเตรีย)	สนิท
๒๕ มกราคม ๒๕๑๐	ส่งเสด็จฯ ไป จ.กำแพงเพชร	สนิท
๓๑ มกราคม ๒๕๑๐	เสด็จเยี่ยมราษฎร อ.บันนังสตา จ.ยะลา, จ.สงขลา	สนิท
๑ กุมภาพันธ์ ๒๕๑๐	เสด็จฯ จ.ปัตตานี	สนิท
๑ กุมภาพันธ์ ๒๕๑๐	เสด็จฯ จ.ยะลา	สนิท
๑ กุมภาพันธ์ ๒๕๑๐	ทรงปลูกต้นไม้ที่ ศวพ. (ศูนย์วิจัยและพัฒนาการเกษตร) และสวนทดลองการยาง จ.ยะลา	สนิท
๒ กุมภาพันธ์ ๒๕๑๐	เสด็จฯ จ.นราธิวาส	สนิท
๒๕ มกราคม ๒๕๑๐	เสด็จฯ น้ำตกมณฑาธาร จ.นราธิวาส	สมบัติ
๓๑ มกราคม ๒๕๑๐	อ.บันนังสตา นิคมสร้างตนเอง หมู่บ้านกือลอง จ.ยะลา	ศุภร
๑ กุมภาพันธ์ ๒๕๑๐	เสด็จฯ สายบุรี จ.ปัตตานี	ศุภร
๒ กุมภาพันธ์ ๒๕๑๐	เสด็จฯ สุไหงโกลก จ.นราธิวาส	ศุภร
๓ กุมภาพันธ์ ๒๕๑๐	เสด็จฯ สุไหงโกลก จ.นราธิวาส, ทุ่งสง จ.นครศรีธรรมราช	ศุภร

วันที่ถ่าย	ชื่อ	ผู้ถ่าย
๓ กุมภาพันธ์ ๒๕๑๐	เสด็จฯ ทุ่งสง จ.นครศรีธรรมราช	ศุภร
๓ กุมภาพันธ์ ๒๕๑๐	จ.สุราษฎร์ธานี	ศุภร
๓ กุมภาพันธ์ ๒๕๑๐	จ.สุราษฎร์ธานี, อ.ไชยา	ศุภร
๓๑ มกราคม ๒๕๑๐	เสด็จเยี่ยมอุทกภัย จ.สงขลา	คุณแก้วขวัญ
๓๑ มกราคม ๒๕๑๐	เยี่ยมราษฎร อ.บันนังสตา นิคมกือลอง จ.ยะลา	คุณแก้วขวัญ
๑ กุมภาพันธ์ ๒๕๑๐	เยี่ยมราษฎร อ.สายบุรี จ.ปัตตานี	คุณแก้วขวัญ
๑ กุมภาพันธ์ ๒๕๑๐	จ.ปัตตานี	คุณแก้วขวัญ
๑ กุมภาพันธ์ ๒๕๑๐	หนองจิก จ.ปัตตานี	คุณแก้วขวัญ
๑ กุมภาพันธ์ ๒๕๑๐	จ.ยะลา	คุณแก้วขวัญ
๒ กุมภาพันธ์ ๒๕๑๐	สุไหงโกลก จ.นราธิวาส	คุณแก้วขวัญ
๒ กุมภาพันธ์ ๒๕๑๐	อ.ตากใบ จ.นราธิวาส	คุณแก้วขวัญ
๒ กุมภาพันธ์ ๒๕๑๐	เยี่ยมราษฎร จ. นราธิวาส เสด็จกลับมา จ.สงขลา	คุณแก้วขวัญ
๓ กุมภาพันธ์ ๒๕๑๐	อ.ชะอวด จ.นครศรีธรรมราช อ.ทุ่งสง จ.นครศรีธรรมราช จ.สุราษฎร์ธานี	คุณแก้วขวัญ
๑๗ มกราคม ๒๕๑๐	ประธานาธิบดีออสเตรียถึงศาลาเทศบาล	สมบัติ, สนิท
๑๘ มกราคม ๒๕๑๐	พระราชทานเลี้ยงที่พระที่นั่งจักรี	ศุภร, ปาล, สนิท
๒๑ มกราคม ๒๕๑๐	เสด็จจากพระนครถึงท่าอากาศยานกรุงเทพฯ เสด็จฯ ถึงท่าอากาศยาน เชียงใหม่ ๑. เลี้ยงที่พระตำหนักภูพิงค์ราชนิเวศ เลี้ยงแบบขันโตก มีพลุไฟ... ทอดพระเนตร	สมบัติ
๒๒ มกราคม ๒๕๑๐	เสด็จนำประธานาธิบดีทอดพระเนตรและดูการแสดง ของช้างที่วนอุทยานน้ำตกแม่สา หลังจากนั้น ขึ้นไปบน น้ำตกแม่สาเพื่อเสวยพระกระยาหารกลางวัน และ ทอดพระเนตรการแสดงของชาวเขาเผ่าต่าง ๆ ที่นั่นด้วย โดยการนำของตำรวจตระเวนชายแดน	สมบัติ
๒๔ มกราคม ๒๕๑๐	ส่งประธานาธิบดีออสเตรียที่สนามบินเชียงใหม่	สมบัติ
๑๕ กุมภาพันธ์ ๒๕๑๐	ทอดพระเนตรเรือ นิสิตวิศวะ จุฬาลงกรณ์มหาวิทยาลัยเฝ้าฯ ด้วย	คุณแก้วขวัญ
๒๒ กุมภาพันธ์ ๒๕๑๐	สมเด็จฯ เสด็จฯ พระราชทานเข็มกาชาด	สมบัติ

วันที่ถ่าย	ชื่อ	ผู้ถ่าย
๙ พฤษภาคม ๒๕๑๐	พระราชทานเรือเวคา และทรงเจิมเรือซูเปอร์มด ๔ ด้วย ที่หน้าตำหนักหัวหิน	ศุภร
๑๐ พฤษภาคม ๒๕๑๐	วันพืชมงคลที่วัดพระแก้ว	สมบัติ
๑๑ พฤษภาคม ๒๕๑๐	วันพืชมงคล สนามหลวงและสวนจิตร	สมบัติ รอ.ปาล
๑๙ พฤษภาคม ๒๕๑๐	เช้า แข่งเรือมด ที่ ๑ ๙๐๓ ที่ ๒ ท่านภีศเดช ที่ ๓ ดร.อิทธิพล ๙๐๑ ที่ ๑๑	สนิท
๒๐ พฤษภาคม ๒๕๑๐	เช้า แข่งเรือ โอเค ที่ ๑ ท่านภีศเดช ที่ ๒ ๙๐๑ ที่ ๓ ดร.รชฎ ที่ ๔ ทูลหม่อม ที่ ๕ ๙๐๓ บ่าย แข่งเรือมด ที่ ๑ พท. ม.ร.ว.พรสม ในหลวง ทูลกระหม่อมที่ ๓	สนิท
๒๑ พฤษภาคม ๒๕๑๐	แข่ง โอเค ที่ ๑ ดร.รชฎ และรับพระราชทานรางวัล	สนิท
๑ มีนาคม ๒๕๑๐	เสด็จฯ เปิดการแสดงศิลปกรรม ณ หอสมุดแห่งชาติ เสด็จฯ งานพระราชพีธีวัดอินทร์ บางขุนพรหม	สมบัติ
๒ มีนาคม ๒๕๑๐	เสด็จทานเลี้ยงอาสาสมัครที่สวนอัมพร	สมบัติ
๖ มีนาคม ๒๕๑๐	รับประธานาธิบดีเยอรมันที่ดอนเมือง	สมบัติ
๖ มีนาคม ๒๕๑๐	รับประธานาธิบดีเยอรมันที่ดอนเมือง	ศุภร
๗ มีนาคม ๒๕๑๐	นำประธานาธิบดีลึบเก้ชมการแสดงของช้างที่แม่สาและ พระราชทานธงให้โรงเรียนพ่อหลวง, โรงเรียนแม่หลวง อุปถัมภ์	คุณแก้วขวัญ
๗ มีนาคม ๒๕๑๐	ชมการแสดงของช้างที่แม่สา	สมบัติ
๗ มีนาคม ๒๕๑๐	พระราชทานปริญญาบัตรแพทยศาสตร์ มหาวิทยาลัย เชียงใหม่	สมบัติ
๗ มีนาคม ๒๕๑๐	ชมการแสดงของช้างที่แม่สา	สนิท
๗ มีนาคม ๒๕๑๐	พระราชทานปริญญาบัตรคณะแพทย์ มหาวิทยาลัย เชียงใหม่	สนิท
๗ มีนาคม ๒๕๑๐	พระราชทานธงประจำโรงเรียนพ่อหลวง, โรงเรียน แม่หลวงอุปถัมภ์ ที่ภูพิงค์	สนิท
๘ มีนาคม ๒๕๑๐	เสด็จฯ จากเชียงใหม่ถึงดอนเมือง	คุณแก้วขวัญ
๘ มีนาคม ๒๕๑๐	ส่งประธานาธิบดีที่สนามบินเชียงใหม่	สนิท
๘ มีนาคม ๒๕๑๐	ส่งประธานาธิบดีที่สนามบินเชียงใหม่	สมบัติ
๘ มีนาคม ๒๕๑๐	ส่งประธานาธิบดีที่สนามบินดอนเมือง	ศุภร
๑๑ มีนาคม ๒๕๑๐	พระราชทานเลี้ยงเอดินเบอเรอะ ที่นั่งมูลสถาน	สนิท

วันที่ถ่าย	ชื่อ	ผู้ถ่าย
๑๓ มีนาคม ๒๕๑๐	พระราชพิธีขึ้นเรือต้น	คุณแก้วขวัญ
๑๓ มีนาคม ๒๕๑๐	พระราชพิธีขึ้นเรือต้น	ศุภร
๑๔ มีนาคม ๒๕๑๐	เสด็จแข่งเรือที่สัตหีบ	สมบัติ
๒๓ มีนาคม ๒๕๑๐	เสด็จฯ จังหวัดอุดรธานี จังหวัดหนองคาย	คุณแก้วขวัญ
๒๔ มีนาคม ๒๕๑๐	พระราชทานพระที่อุดรธานี	คุณแก้วขวัญ
๒๓ มีนาคม ๒๕๑๐	เสด็จฯ ถึงสนามบิน อ.เพ็ญ จ.หนองคาย	สมบัติ
๒๔ มีนาคม ๒๕๑๐	พระราชทานพระที่อุดรและเยี่ยมราษฎร	สมบัติ
๒๕ มีนาคม ๒๕๑๐	งานเปิดภาคเรียน แจกประกาศนียบัตรโรงเรียนจิตรลดา	ศุภร
๒๗ มีนาคม ๒๕๑๐	เสด็จฯ หัวหิน	สนิท
๒ เมษายน ๒๕๑๐	วันประสูติทูลหม่อมน้อย วันประสูติทูลหม่อมหญิงใหญ่ ๘ เมษายน ๒๕๑๐	คุณแก้วขวัญ
๖ เมษายน ๒๕๑๐	เสด็จฯ เปิดประชุมสังคมสงเคราะห์ ที่ศาลาสันติธรรม	สมบัติ
๘ เมษายน ๒๕๑๐	เสด็จฯ ค่ายมฤคทายวันให้ตำรวจตระเวนชายแดน	คุณแก้วขวัญ
๘ เมษายน ๒๕๑๐	งานออกร้านทูลหม่อมใหญ่	ศุภร
๘ เมษายน ๒๕๑๐	งานออกร้านทูลหม่อมใหญ่	สนิท
๑๖ เมษายน ๒๕๑๐	เสด็จฯ แจกสิ่งของประชาชนที่ห้วยมงคล	คุณแก้วขวัญ
๑๘ เมษายน ๒๕๑๐	ทรงเรือไมโครมดที่สระวังไกลกังวล	สมบัติ
๑๙ เมษายน ๒๕๑๐	เสด็จฯ ทรงเรือใบแข่ง	สมบัติ
๑๙ เมษายน ๒๕๑๐	เสด็จฯ เปิดอนุสาวรีย์กรมหลวงชุมพรที่สัตหีบ	สมบัติ
๑๙ เมษายน ๒๕๑๐	เสด็จฯ กรมนาวิกโยธิน เสวยพระกระยาหารเย็น	สมบัติ
๑๘ เมษายน ๒๕๑๐	เสด็จฯ แข่งเรือสัตหีบ ที่ ๑ ประเภทโอเพ่นคลาส ในหลวง ทูลหม่อมหญิงใหญ่ ประเภทสตรี ที่ ๑	สนิท
๑๘ เมษายน ๒๕๑๐	เสด็จเปิดอนุสาวรีย์กรมหลวงชุมพรฯ	สนิท
๒๓ เมษายน ๒๕๑๐	ส่งเสด็จฯ ประเทศอิหร่านที่ดอนเมือง	ศุภร
๒๓ เมษายน ๒๕๑๐	ส่งเสด็จฯ ประเทศอิหร่านที่ดอนเมือง	สมบัติ
๒๘ เมษายน ๒๕๑๐	ทูลกระหม่อมทรงบาตรที่สวนจิตรลดา	สมบัติ
๑๙ พฤษภาคม ๒๕๑๐	เช้า แข่งเรือมด บ่าย แข่งโอเค	สมบัติ
๒๐ พฤษภาคม ๒๕๑๐	เช้า แข่งโอเค บ่าย แข่งมด	สมบัติ

วันที่ถ่าย	ชื่อ	ผู้ถ่าย
๒๑ พฤษภาคม ๒๕๑๐	แข่งโอเค พระราชทานรางวัล, พระราชทานรถให้โรงเรียนการช่างสตรีเพชรบุรี	สมบัติ
๑๙ พฤษภาคม ๒๕๑๐	แข่งเรือมดเที่ยวเช้า ที่ ๑ ทูลหม่อม บ่ายแข่งโอเค ที่ ๑ ท่านภีศเดช ที่ ๒ ในหลวง	คุณแก้วขวัญ
๒๐ พฤษภาคม ๒๕๑๐	เช้าแข่งโอเค ที่ ๑ ท่านภีศเดช บ่ายแข่งมด ที่ ๑ ท่านพีระ	คุณแก้วขวัญ
๒๑ พฤษภาคม ๒๕๑๐	แข่งโอเครอบสุดท้าย ที่ ๑ ดร.รชฎ	คุณแก้วขวัญ
๒๓ พฤษภาคม ๒๕๑๐	เสด็จฯ จังหวัดภูเก็ต	คุณแก้วขวัญ
๒๓ พฤษภาคม ๒๕๑๐	เสด็จฯ เวียนเทียนพระธาตุไชยา	คุณแก้วขวัญ
๒๓ พฤษภาคม ๒๕๑๐	เสด็จฯ ภูเก็ต พระธาตุไชยา	สมบัติ
๒๕ พฤษภาคม ๒๕๑๐	เสด็จฯ พิพิธภัณฑ์ ทรงเททอง	สมบัติ
๑ มิถุนายน ๒๕๑๐	เสด็จฯ วัดเวตะวันธรรมาวาส (วัดเชิงหวาย)	สมบัติ
๓ มิถุนายน ๒๕๑๐	เสด็จสมาคมอิสลามมิกชน สาธร	สมบัติ
๖ มิถุนายน ๒๕๑๐	เสด็จฯ อเมริกา, แคนาดา, ที่ดอนเมือง	ศุภร, สนิท, สมบัติ
๔ มิถุนายน ๒๕๑๐	ปฏิญาณพระองค์เป็นผู้สำเร็จราชการแทนพระองค์และส่งเสด็จฯ ที่ดอนเมือง	สมบัติ
๒๑ มิถุนายน ๒๕๑๐	เสด็จเปิดงานเมาลิดกลางสวนลุม	สมบัติ
๒๑ มิถุนายน ๒๕๑๐	นายทหารม้าเข้าเฝ้าถวายยศพันเอกพิเศษ ที่ตำหนัก	สมบัติ
๓๐ มิถุนายน ๒๕๑๐	เสด็จ ม.๑ รอ. ทรงม้า	สมบัติ
๑ กรกฎาคม ๒๕๑๐	สมเด็จย่า ผู้สำเร็จราชการแทนพระองค์ เสด็จวันสถาปนาลูกเสือ	สมบัติ
๑ กรกฎาคม ๒๕๑๐	ทูลกระหม่อมหญิงใหญ่เสด็จฯ งานเคหะศิลป์	สมบัติ
๔ กรกฎาคม ๒๕๑๐	วันประสูติทูลหม่อมจุฬาภรณ์ทรงบาตร ที่ตำหนักจิตรลดา	ศุภร, สนิท, สมบัติ
๔ กรกฎาคม ๒๕๑๐	กลับจากยุโรป ที่ดอนเมือง	ศุภร, สมบัติ
๑๕ กรกฎาคม ๒๕๑๐	รับเสด็จฯ ทูลหม่อมชายดอนเมือง	ศุภร
๑๕ กรกฎาคม ๒๕๑๐	รับเสด็จฯ ทูลหม่อมชายดอนเมือง	สมบัติ
๑๕ กรกฎาคม ๒๕๑๐	รับเสด็จฯ ทูลหม่อมชายดอนเมือง	สนิท
๑๖ กรกฎาคม ๒๕๑๐	ทูลหม่อมชายเสด็จฯ วัดมกุฏกษัตริยาราม	รอ.ปาล
๑๖ กรกฎาคม ๒๕๑๐	ทูลหม่อมชายเสด็จฯ วัดพระแก้ว	รอ.ปาล

วันที่ถ่าย	ชื่อ	ผู้ถ่าย
๑๗ กรกฎาคม ๒๕๑๐	ในหลวง ทูลหม่อมชาย เสด็จฯ เยี่ยมชาวไร่หุบกะพง ค่ายนเรศวร	ศุภร
๑๘ กรกฎาคม ๒๕๑๐	ทูลหม่อมชายเสด็จวัดพระเชตุพนวิมลมังคลาราม	สมบัติ
๑๙ กรกฎาคม ๒๕๑๐	ทูลหม่อมชายเสด็จฯ จ. นครราชสีมา ไทรงาม พิมาย	สนิท
๒๑ กรกฎาคม ๒๕๑๐	ทรงบาตรวันอาสาฬหบูชา	ศุภร
๒๔ กรกฎาคม ๒๕๑๐	แข่งเรือใบพัทยา เช้า ทม.ชาย ที่ ๑๒ ทม.หญิง ที่ ๙ บ่าย ที่ ๑ ในหลวง ทม.ชาย ที่ ๑๕ ทม.หญิง ที่ ๑๐	คุณแก้วขวัญ
๒๓ กรกฎาคม ๒๕๑๐	แข่งเรือใบพัทยา	สมบัติ
๒๓ กรกฎาคม ๒๕๑๐	แข่งเรือใบ เช้าที่ ๑ ดร.รชฎ ในหลวงที่ ๒๔ ทม.ชาย ที่ ๑๒ ทม.หญิงที่ ๔ บ่ายที่ ๑ พระองค์เจ้าพีระ ทม.ชายที่ ๒๑ ทม.หญิงที่ ๑๒ ในหลวงที่ ๓	สนิท
๒๔ กรกฎาคม ๒๕๑๐	เช้า ในหลวงออกจากการแข่งขัน เพราะบูมเสีย บ่าย ที่ ๑ ในหลวง	สนิท
๒๔ กรกฎาคม ๒๕๑๐	การแข่งขันรอบสุดท้าย พระราชทานรางวัล	สมบัติ
๒๕ กรกฎาคม ๒๕๑๐	ทูลหม่อมชายเสด็จวัดราชบพิธฯ	สมบัติ
๒๖ กรกฎาคม ๒๕๑๐	เสด็จทอดพระเนตรการชกมวยชิงแชมป์โลกที่หัวหมาก	สมบัติ
๒๘ กรกฎาคม ๒๕๑๐	วันคล้ายวันประสูติทูลหม่อมชาย	คุณแก้วขวัญ
๒๘ กรกฎาคม ๒๕๑๐	วันคล้ายวันประสูติทูลหม่อมชาย	ศุภร
๒๘ กรกฎาคม ๒๕๑๐	วันคล้ายวันประสูติทูลหม่อมชาย	รอ.ปาน
๓๐ กรกฎาคม ๒๕๑๐	เสด็จวางศิลาฤกษ์เขื่อนวชิราลงกรณ์ ท่าม่วง	คุณแก้วขวัญ
๓๐ กรกฎาคม ๒๕๑๐	เสด็จวางศิลาฤกษ์เขื่อนวชิราลงกรณ์ ท่าม่วง	ศุภร
๓๑ กรกฎาคม ๒๕๑๐	เสด็จค่ายเอราวัณ ลพบุรี	สมบัติ
๓ สิงหาคม ๒๕๑๐	ประธานาธิบดีมาลาวีเฝ้าฯ ตำหนัก	สมบัติ
๕ สิงหาคม ๒๕๑๐	เสด็จเปิดพระรูป ร.๕ ที่โรงเรียนนายร้อย จปร. (เจ้าฟ้าชายด้วย)	ศุภร
๕ สิงหาคม ๒๕๑๐	เสด็จเปิดพระรูป ร.๕ ที่โรงเรียนนายร้อย จปร. (เจ้าฟ้าชายด้วย)	สมบัติ
๖ สิงหาคม ๒๕๑๐	เสด็จเปิดสถานีกาชาดบางแค	สนิท
๑๒ สิงหาคม ๒๕๑๐	วันเฉลิมสมเด็จพระนางเจ้าพระบรมราชินีนาถ ที่ตำหนัก	คุณแก้วขวัญ
๑๒ สิงหาคม ๒๕๑๐	วันเฉลิมสมเด็จพระนางเจ้าพระบรมราชินีนาถ	ศุภร

วันที่ถ่าย	ชื่อ	ผู้ถ่าย
๑๒ สิงหาคม ๒๕๑๐	วันเฉลิมสมเด็จพระนางเจ้าพระบรมราชินีนาถ	สนิท
๑๒ สิงหาคม ๒๕๑๐	วันเฉลิมสมเด็จพระนางเจ้าพระบรมราชินีนาถ สวนอัมพร	สมบัติ
๑๗ สิงหาคม ๒๕๑๐	เสด็จศูนย์รักษาความปลอดภัย บางเขน	สมบัติ
๑๘ สิงหาคม ๒๕๑๐	เสด็จวัดบวรฯ	สมบัติ
๒๒ สิงหาคม ๒๕๑๐	เสด็จฯ วัดราชประดิษฐ์สถิตมหาสีมาราม	สมบัติ
๒๓ สิงหาคม ๒๕๑๐	เสด็จฯ บางปะอินเป็นการส่วนพระองค์	สมบัติ
๒๔ สิงหาคม ๒๕๑๐	เสด็จกองทัพอากาศ	สนิท
๒ กันยายน ๒๕๑๐	เสด็จเยี่ยมราษฎร อ.กุยบุรี จ.ประจวบคีรีขันธ์	สมบัติ
๓ กันยายน ๒๕๑๐	พิธีปักเขตขยายตำหนัก เสด็จกลับจากหัวหิน	สมบัติ
๕ กันยายน ๒๕๑๐	เจ้าฟ้าชายเสด็จวัดวชิรธรรมสาธิต	สมบัติ
๖ กันยายน ๒๕๑๐	เสด็จฯ กรมอู่ทหารเรือ	สมบัติ
๒ กันยายน ๒๕๑๐	เสด็จเยี่ยมราษฎร อ.กุยบุรี จ.ประจวบคีรีขันธ์	สมบัติ
๓ กันยายน ๒๕๑๐	พิธีปักเขตขยายตำหนัก เสด็จกลับจากหัวหิน	สมบัติ
๕ กันยายน ๒๕๑๐	เจ้าฟ้าชายเสด็จวัดวชิรธรรมสาธิต	สมบัติ
๖ กันยายน ๒๕๑๐	เสด็จฯ กรมอู่ทหารเรือ	สมบัติ
๘ กันยายน ๒๕๑๐	ในหลวง ทูลหม่อมชาย เสด็จฯ เปิด ส.ป.อ.*	ศุภร
๘ กันยายน ๒๕๑๐	ในหลวง ทูลหม่อมชาย เสด็จฯ เปิด ส.ป.อ.	สมบัติ
๙ กันยายน ๒๕๑๐	เจ้าฟ้าชายเสด็จวัดวชิราลงกรณ์ ปากช่อง	คุณแก้วขวัญ
๙ กันยายน ๒๕๑๐	เจ้าฟ้าชายเสด็จวัดวชิราลงกรณ์ ปากช่อง	สนิท
๑๒ กันยายน ๒๕๑๐	เจ้าฟ้าชายประทานเข็มลูกเสือแก่นักเรียนจิตรลดา	สมบัติ
๑๔ กันยายน ๒๕๑๐	เจ้าฟ้าชายเปิดตึกวิทยาศาสตร์ โรงเรียนจิตรลดา	สมบัติ
๑๗ กันยายน ๒๕๑๐	ส่งเสด็จเจ้าฟ้าชายที่ดอนเมือง	สมบัติ
๒๐ กันยายน ๒๕๑๐	เสด็จฯ ทรงดนตรี จุฬาฯ	ศุภร
๒๐ กันยายน ๒๕๑๐	เสด็จฯ ทรงดนตรีจุฬาฯ	สมบัติ
๓๐ กันยายน ๒๕๑๐	เสด็จฯ กุยบุรี จ.ประจวบคีรีขันธ์	คุณแก้วขวัญ
๑๘ ตุลาคม ๒๕๑๐	นายแพทย์บุญ สุวรรณศร เฝ้าฯ	คุณแก้วขวัญ
๒๑ ตุลาคม ๒๕๑๐	ทรงเรือใบที่โรงเรียนนายเรือ	ศุภร
๒๒ ตุลาคม ๒๕๑๐	พิธีรับพระพุทธรูปที่ จ.ลำพูน	สมบัติ
๒๒ ตุลาคม ๒๕๑๐	พิธีรับพระพุทธรูป จ.ลำพูน	สมบัติ
๒๓ ตุลาคม ๒๕๑๐	พระบรมรูปทรงม้า ร. ๕	ศุภร

*องค์การสนธิสัญญาป้องกันภูมิภาคเอเชียตะวันออกเฉียงใต้

วันที่ถ่าย	ชื่อ	ผู้ถ่าย
๒๔ ตุลาคม ๒๕๑๐	กฐินวัดมงกุฎ (ขบวนรถ)	ศุภร
๒๖ ตุลาคม ๒๕๑๐	กฐินวัดบวร	ศุภร
๒๖ ตุลาคม ๒๕๑๐	กฐินวัดโพธิ์ (ขบวนรถ)	สนิท
๒๖ ตุลาคม ๒๕๑๐	กฐินวัดโพธิ์	สมบัติ
๒๗ ตุลาคม ๒๕๑๐	กฐินวัดอรุณ (ท่าราชนาวิก)	สนิท
๒๗ ตุลาคม ๒๕๑๐	กฐินวัดอรุณ (ท่าราชนาวิก)	สมบัติ
๒๗ ตุลาคม ๒๕๑๐	กฐินวัดอรุณ (ท่าราชนาวิก)	ศุภร
๒๘ ตุลาคม ๒๕๑๐	แข่งเรือใบรอบคัดเลือกทีมชาติ	คุณแก้วขวัญ
๒๘ ตุลาคม ๒๕๑๐	แข่งเรือใบรอบคัดเลือกทีมชาติ	สนิท
๒๙ ตุลาคม ๒๕๑๐	แข่งเรือใบรอบคัดเลือกทีมชาติ	สนิท
๒๘ ตุลาคม ๒๕๑๐	แข่งเรือใบรอบคัดเลือกทีมชาติ	สมบัติ
๒๘ ตุลาคม ๒๕๑๐	แข่งเรือใบและสมเด็จฯ เสด็จเกาะสาก	ศุภร
๓๑ ตุลาคม ๒๕๑๐	เสด็จฯ วัดบวร	สมบัติ
๒ พฤศจิกายน ๒๕๑๐	สมเด็จฯ เสด็จฯ เปิดงานแม่บ้านการเรือนที่สวนสุนันทา	สมบัติ
๔ พฤศจิกายน ๒๕๑๐	กฐินวัดโชติทายการาม ราชบุรี	คุณแก้วขวัญ
๔ พฤศจิกายน ๒๕๑๐	กฐินวัดโชติทายการาม	สมบัติ
๗ พฤศจิกายน ๒๕๑๐	กฐินวัดวชิราลงกรณ์ พระราชทานเลี้ยงนางเคนเนดี้ งานวันราชวัลลภ ทูลกระหม่อมซ้อมเรือใบที่พัทยา	แก้วขวัญ, สมบัติ, พชร, ศุภร
๑๘ พฤศจิกายน ๒๕๑๐	ทรงเรือใบที่พัทยา ทรงดนตรีที่มหาวิทยาลัยเกษตรศาสตร์ ชมรมเรือใบ ทรงฉลองพระองค์นักกีฬาทีมชาติที่สวนจิตรลดา	พชร, สนิท, สมบัติ
๑ ธันวาคม ๒๕๑๐	ทอดพระเนตรการตีอวนที่เรือนต้น	สนิท, สมบัติ, ศุภร
๒ ธันวาคม ๒๕๑๐	ทรงวางศิลาฤกษ์ ชลบุรี (ร.ร. สอนพุทธศาสนา)	สมบัติ
๔ ธันวาคม ๒๕๑๐	พิธีสวนสนามของทหารมหาดเล็กรักษาพระองค์ ลานพระรูป	สนิท, สมบัติ
๕ ธันวาคม ๒๕๑๐	พระราชพิธีเฉลิมพระชนมพรรษา	แก้วขวัญ, ศุภร, สมบัติ
๕ ธันวาคม ๒๕๑๐	เฉลิมพระชนมพรรษา ศาลาผกาภิรมย์	สมบัติ, สนิท

วันที่ถ่าย	ชื่อ	ผู้ถ่าย
๘ ธันวาคม ๒๕๑๐	นักกีฬาแหลมทองเข้าเฝ้าฯ ที่จิตรลดา ทรงจุดคบเพลิง พระราชทานเลี้ยงที่สวนศิวาลัย	แก้วขวัญ, ศุภร, สมบัติ, สนิท
๙ ธันวาคม ๒๕๑๐	เจ้าฟ้าสิรินธร เสด็จเปิด ร.ร.พุทธศาสนาวันอาทิตย์ที่วัดมกุฏฯ สมเด็จฯ เสด็จฯ เยี่ยมทหารบาดเจ็บจากเวียตนาม รพ.พระมงกุฎฯ ทรงเปิดกีฬาแหลมทอง สนามกีฬาแห่งชาติ	สมบัติ, สนิท
๙ ธันวาคม ๒๕๑๐	เสด็จเปิดกีฬาแหลมทอง	แก้วขวัญ, สนิท, สมบัติ
๑๕ ธันวาคม ๒๕๑๐	แข่งเรือใบวันสุดท้าย	สมบัติ
๑๖ ธันวาคม ๒๕๑๐	เสด็จปิดกีฬาแหลมทอง	แก้วขวัญ, ศุภร, สมบัติ, สนิท
๑๑ ธันวาคม ๒๕๑๐	แข่งเรือใบกีฬาแหลมทอง รอบ ๑, ๒	สมบัติ
๑๒ ธันวาคม ๒๕๑๐	แข่งเรือใบกีฬาแหลมทอง รอบ ๓, ๔	สมบัติ
๑๓ ธันวาคม ๒๕๑๐	แข่งเรือใบกีฬาแหลมทอง รอบ ๕, ๖	สมบัติ
๑๙ ธันวาคม ๒๕๑๐	ทรงยกฉัตรวัดวิเวกวายุพัด บางปะอิน	แก้วขวัญ, สมบัติ
๒๐ ธันวาคม ๒๕๑๐	ทรงเปิดมหาวิทยาลัยขอนแก่น	แก้วขวัญ
๒๖ ธันวาคม ๒๕๑๐	ทรงเยี่ยมทหารที่ได้รับบาดเจ็บจากเวียตนาม โรงพยาบาลพระมงกุฎฯ	ศุภร, สมบัติ
๒๗ ธันวาคม ๒๕๑๐	ทรงเปิดงานกาชาดที่สวนอัมพร	สมบัติ
๒๘ ธันวาคม ๒๕๑๐	ทรงวางพวงมาลาพระเจ้ากรุงธน (พระเจ้าตากสิน) ทรงบาตรที่จักรี	สมบัติ
๓๑ ธันวาคม ๒๕๑๐	พระราชทานเลี้ยงทหารบาดเจ็บจากเวียตนาม โรงพยาบาลพระมงกุฎฯ	สมบัติ, ศุภร
๒๖ เมษายน ๒๕๑๐	เสด็จอิหร่าน ม้วน ๑ (เศษ)	-
๒๖ ธันวาคม ๒๕๑๐	เสด็จอิหร่าน ม้วน ๒ (เศษ)	-
(-)	เสด็จฯ อเมริกา อิหร่าน ม้วน ๒ (เศษ)	-
(-)	เสด็จฯ อเมริกา อิหร่าน อังกฤษ (เศษ)	-
(-)	เสด็จอเมริกา ม้วน ๑ (เศษ)	-
๑ มกราคม ๒๕๑๑	เสด็จฯ พระราชทานเลี้ยงเด็กกำพร้า สวนจิตรลดา	แก้วขวัญ, ปาล
๒ มกราคม ๒๕๑๑	รับเสด็จฯ ๙๐๒, ๙๐๕, ๙๐๖ ที่ดอนเมือง	สมบัติ
๔ มกราคม ๒๕๑๑	พระราชทานของให้ชาวเขาเผ่าแม้วที่ดอยปุย	ศุภร

วันที่ถ่าย	ชื่อ	ผู้ถ่าย
๕ มกราคม ๒๕๑๑	พระราชทานพระพุทธนวราชบพิตร ที่จังหวัดแม่ฮ่องสอน	ศุภร
๙ มกราคม ๒๕๑๑	พระราชทานพระพุทธนวราชบพิตร ที่จังหวัดเชียงใหม่	ศุภร
๑๐ มกราคม ๒๕๑๑	เสด็จฯ น้ำตกมณฑาธาร ๒	ศุภร
๑๑ มกราคม ๒๕๑๑	เสด็จฯ โดยพระบาทจากตำหนักถึงบ้านแม่ฮะ อ.หางดง จ.เชียงใหม่	สมบัติ
๗ มกราคม ๒๕๑๑	พระราชทานพระพุทธนวราชบพิตร ที่จังหวัดเชียงราย	สมบัติ
๙ มกราคม ๒๕๑๑	พระราชทานพระพุทธนวราชบพิตร ที่จังหวัดลำพูน	สมบัติ
๑๒ มกราคม ๒๕๑๑	เสด็จฯ ถึงดอนเมือง	สมบัติ
๑๕ มกราคม ๒๕๑๑	ประธานาธิบดีมากอสเยือนไทย, ผ่านฟ้า, ทรงพระราชทานเลี้ยงที่จักรี	ศุภร, สมบัติ, สนิท, แก้วขวัญ
๑๖ มกราคม ๒๕๑๑	สมเด็จฯ ทรงนำภริยาประธานาธิบดีมากอสเยี่ยมชมสถานเสาวภา ประธานาธิบดีมากอสรับปริญญาที่ มหาวิทยาลัยธรรมศาสตร์ เสด็จฯ วันครบรอบ ๘๐ พรรษา สมเด็จพระสังฆราช ทรงเททองที่กรมศิลป์ฯ	ศุภร, สมบัติ
๑๗ มกราคม ๒๕๑๑	ประธานาธิบดีมากอสถวายพระกระยาหารค่ำที่ศาลาสหทัยสมาคม ประธานาธิบดีมากอสเข้าเฝ้าที่สวนจิตรลดา ประธานาธิบดีมากอสเยือนเชียงใหม่พระราชทานเลี้ยงขันโตกที่เชียงใหม่	สมบัติ, ศุภร
๑๙ มกราคม ๒๕๑๑	ส่งประธานาธิบดีมากอสกลับกรุงเทพฯ ประธานาธิบดีมากอสกลับประเทศฟิลิปปินส์ที่ดอนเมือง	ศุภร, แก้วขวัญ
๑๙ มกราคม ๒๕๑๑	ส่งมาร์กอสที่เชียงใหม่	แก้วขวัญ
๒๒ มกราคม ๒๕๑๑	รับเสด็จฯ พระเจ้าชาห์ที่ดอนเมือง ผ่านฟ้า และพระราชทานเลี้ยงที่เรือนต้น	แก้วขวัญ, ศุภร, สมบัติ, สนิท
๒๓ มกราคม ๒๕๑๑	พระราชทานปริญญาบัตรพระเจ้าชาห์ที่จุฬาลงกรณ์มหาวิทยาลัย	ศุภร, สมบัติ, สนิท
๒๓ มกราคม ๒๕๑๑	ถวายพระกระยาหารค่ำพระเจ้าชาห์ที่พระราชวังจักรี	ศุภร, สมบัติ, สนิท
๒๔ มกราคม ๒๕๑๑	สมเด็จฯ ทรงนำพระราชินีฟาร่าห์เยี่ยมชมสภากาชาดไทย พระเจ้าชาห์เสด็จฯ โรงเรียนนายร้อย จปร. ถวายพระกระยาหารค่ำที่บนเรือ กร.๑๐๕	สมบัติ, ศุภร

วันที่ถ่าย	ชื่อ	ผู้ถ่าย
๒๔ มกราคม ๒๕๑๑	พระเจ้าชาห์ถวายพระกระยาหารค่ำที่ศาลาสหทัยสมาคม เสด็จประทับเรือล่องลำน้ำเจ้าพระยา เสวยพระกระยาหารกลางวันร่วมกับพระเจ้าชาห์	สนิท, ศุภร, แก้วขวัญ
๒๙ มกราคม ๒๕๑๑	ส่งเสด็จฯ พระเจ้าชาห์ที่พัทยาและดอนเมือง	สมบัติ
๑ กุมภาพันธ์ ๒๕๑๑	ทรงเปิดแพทยสมาคม ถ.เพชรบุรี	สนิท
๑๐ กุมภาพันธ์ ๒๕๑๑	เสด็จฯ วัดอนัมนิกายาราม บางโพ	สมบัติ
๑๙ กุมภาพันธ์ ๒๕๑๑	สมเด็จฯ พระราชทานเหรียญกาชาด ที่สวนอัมพร	สมบัติ, สนิท
๒๐ กุมภาพันธ์ ๒๕๑๑	ทรงเยี่ยมผู้ประสพอัคคีภัย จ.เชียงใหม่	แก้วขวัญ
๒๑ กุมภาพันธ์ ๒๕๑๑	เสด็จฯ โรงเรียน ภปร. สามพราน จ.นครปฐม	สนิท
๒๔ กุมภาพันธ์ ๒๕๑๑	เสด็จฯ วัดอรุณราชวราราม	สมบัติ, สนิท
๒๗ กุมภาพันธ์ ๒๕๑๑	สมเด็จฯ พระราชทานเข็มแก่ผู้บริจาคโลหิต สภากาชาดไทย ทูลกระหม่อมหญิงอุบลรัตน์ฯ เสด็จงาน ๒๐๐ ปี ร.๒ ที่มหาวิทยาลัยธรรมศาสตร์และการเมือง	ศุภร, สมบัติ
๒๕ มกราคม ๒๕๑๑	รับเสด็จที่เชียงใหม่ เสด็จฯ เปิดอนุสาวรีย์พระนเรศวรมหาราช อ.หนองบัวลำพู จ.อุดรธานี	แก้วขวัญ
๒๖ มกราคม ๒๕๑๑	เสด็จฯ ทอดพระเนตรช้างทำงานที่แม่สา	แก้วขวัญ
๒๗ มกราคม ๒๕๑๑	รับเสด็จฯ พระเจ้าชาห์ที่พัทยา แข่งเรือใบ ทรงแข่งเรือใบไปเกาะสาก	ศุภร, สนิท
๒๘ มกราคม ๒๕๑๑	เสด็จฯ สถานีทหารเรือสัตหีบ เกาะตอหม้อ แข่งเรือใบไปเกาะสาก พระราชทานรางวัลที่ชายหาด เสด็จฯ เกาะตอหม้อ พระราชทานเลี้ยง แข่งเรือใบ พระราชทานรางวัล	สนิท
๒๐ กุมภาพันธ์ ๒๕๑๑	เสด็จฯ เยี่ยม ตชด.ที่บาดเจ็บจากการปะทะกับ ผู้ก่อการร้ายที่โรงพยาบาลน่าน จ.น่าน	แก้วขวัญ
๒๙ มกราคม ๒๕๑๑	พระราชทานเลี้ยงที่ผาหม่อน	สมบัติ
๒๖ มกราคม ๒๕๑๑	เสด็จฯ แม่สา พร้อมพระเจ้าชาห์ ขันโตกที่พระตำหนักภูพิงค์ฯ	สมบัติ
๒๗ มกราคม ๒๕๑๑	ส่งเสด็จฯ สนามบินเชียงใหม่	สมบัติ
๙ มีนาคม ๒๕๑๑	เสด็จฯ ถวายช้างเผือก ที่จ.ยะลา	แก้วขวัญ
๘ มีนาคม ๒๕๑๑	จารึกนามพระเศวต ที่วัดพุทธภูมิ จ.ยะลา	ศุภร

วันที่ถ่าย	ชื่อ	ผู้ถ่าย
๑๐ มีนาคม ๒๕๑๑	เสด็จฯ หลักเมือง ถวายช้างสำคัญ จ.ยะลา	ศุภร
๑๑ มีนาคม ๒๕๑๑	เสด็จฯ เปิดศูนย์อนามัยแม่และเด็ก จ.ยะลา	ศุภร
๑๑ มีนาคม ๒๕๑๑	เสด็จเปิดศูนย์อนามัยแม่และเด็ก จ.ยะลา	แก้วขวัญ
๙ มีนาคม ๒๕๑๑	พระราชทานพระพุทธนวราชบพิตร พิธีรับช้างสำคัญ จ.ยะลา	สมบัติ
๑๑ มีนาคม ๒๕๑๑	เสด็จเปิดศูนย์อนามัยแม่และเด็ก จ.ยะลา	สมบัติ
๑๓ มีนาคม ๒๕๑๑	ทรงดนตรีที่มหาวิทยาลัยธรรมศาสตร์	สมบัติ
๒๘ กุมภาพันธ์ ๒๕๑๑	เสด็จงานเลี้ยงนักกีฬาทีมชาติที่ทำเนียบรัฐบาล	สมบัติ
๑ มีนาคม ๒๕๑๑	สมเด็จฯ เสด็จฯ งานผู้บำเพ็ญประโยชน์ที่ไคเช็คชนม์	สมบัติ
๔ มีนาคม ๒๕๑๑	พระราชทานโคนมแก่ผู้ว่าราชการจังหวัดเลย	สมบัติ, ปาล, สนิท
๖ มีนาคม ๒๕๑๑	เสด็จฯ กรมศิลปากร	สมบัติ
๗ มีนาคม ๒๕๑๑	เสด็จฯ ทอดพระเนตรการฝึก “รามสูร” ของ สปอ. ที่โคราช	แก้วขวัญ, สนิท
๒๙ มีนาคม ๒๕๑๑	เสด็จฯ อุบลราชธานี	แก้วขวัญ
๓๑ มีนาคม ๒๕๑๑	รับพระเศวตสุรคชาธาร จาก จ.ยะลา ที่หัวหิน จ.ประจวบคีรีขันธ์	ศุภร
๑ เมษายน ๒๕๑๑	วันออมสินที่หัวหิน	ศุภร
๒ เมษายน ๒๕๑๑	วันคล้ายวันประสูติเจ้าฟ้าสิรินธร	แก้วขวัญ
๕ เมษายน ๒๕๑๑	วันคล้ายวันประสูติเจ้าฟ้าอุบลรัตน์ เสด็จฯ เปิดอนุสาวรีย์กรมพระยาดำรงฯ ที่กระทรวงมหาดไทย	แก้วขวัญ
๖ เมษายน ๒๕๑๑	เสด็จฯ ออกรับเยาวชนที่ศาลาผกาภิรมย์	สมบัติ
๙ เมษายน ๒๕๑๑	ทอดพระเนตรการฝึกของ พล.อส. ที่ปราณบุรี	สมบัติ
๑๔ เมษายน ๒๕๑๑	สมเด็จฯ เสด็จฯ หาดทราย บ้านปราณคีรี อ.ปราณบุรี ทรงสอนหนังสือเด็ก	สมบัติ
๑๙ เมษายน ๒๕๑๑	แข่งเรือมด ที่ ๑ นต.สันติภาพ ที่ ๒ ทูลหม่อม	สมบัติ
๑๙ เมษายน ๒๕๑๑	แข่งเรือใบที่หัวหิน	แก้วขวัญ, สนิท, สมบัติ
๒๐ เมษายน ๒๕๑๑	แข่งเรือใบที่หัวหิน	แก้วขวัญ, สนิท, สมบัติ

วันที่ถ่าย	ชื่อ	ผู้ถ่าย
๒๕ เมษายน ๒๕๑๑	เสด็จฯ กองบินน้อยที่ ๕ จ.ประจวบคีรีขันธ์ เสด็จฯ เปิดโรงเรียนบ้านสองพี่น้อง อ.ท่ายาง จ.เพชรบุรี	สมบัติ
๒๖ เมษายน ๒๕๑๑	“สายปัญญาสมาคม”	สมบัติ
๒๖ เมษายน ๒๕๑๑	เสด็จฯ เปิดโรงเรียนสองพี่น้อง อ.ท่ายาง จ.เพชรบุรี	สมบัติ, สนิท
๒๗ เมษายน ๒๕๑๑	เสด็จฯ ค่ายมฤคทายวัน หัวหิน	สมบัติ, สนิท
๒๘ เมษายน ๒๕๑๑	วันคล้ายวันราชาภิเษก	แก้วขวัญ
๑ พฤษภาคม ๒๕๑๑	เสด็จฯ ไปทรงรับพระเจ้าเอธิโอเปียที่ดอนเมือง ผ่านฟ้าบรมพิมาน พระราชทานเลี้ยงที่พระที่นั่งจักรีฯ	สมบัติ
๒ พฤษภาคม ๒๕๑๑	ทรงนำพระเจ้าเอธิโอเปียเสด็จฯ ธรรมศาสตร์ เสด็จฯ โรงเรียนนายร้อย จปร.	สมบัติ
๓ พฤษภาคม ๒๕๑๑	พระเจ้าเอธิโอเปียถวายพระกระยาหารค่ำ ที่ศาลาสหทัยสมาคม	สมบัติ
๔ พฤษภาคม ๒๕๑๑	ส่งเสด็จฯ ที่ดอนเมือง	สมบัติ
๙ พฤษภาคม ๒๕๑๑	ทรงปล่อยเรือ ต.๑๙ ลงน้ำ เสด็จฯ วัดพระแก้ว วันพืชมงคล	สมบัติ
๑๐ พฤษภาคม ๒๕๑๑	แรกนาขวัญที่ท้องสนามหลวง หว่านข้าวที่นาสวนจิตรลดา	สนิท
๖ พฤษภาคม ๒๕๑๑	ทูลหม่อมหญิงทรงรับสายสะพายที่หัวหิน	สนิท
๑๑ พฤษภาคม ๒๕๑๑	เวียนเทียนวัดพระธาตุเชิงชุม จ.สกลนคร	ศุภร
๑๔ พฤษภาคม ๒๕๑๑	หมู่บ้านไทย-อิสราเอล ไร่ชะอำ ทรงสอนหนังสือเด็ก (สมเด็จฯ)	สมบัติ
๑๖ พฤษภาคม ๒๕๑๑	สมเด็จฯ เสด็จฯ หาดทรายใหญ่ หัวหิน คณะกรรมการบริษัทเสริมสุข จำกัด เข้าเฝ้า	สมบัติ
๑๙ พฤษภาคม ๒๕๑๑	อุปสมบทนาคหลวง วัดเขาเต่า	สมบัติ
๒๐ พฤษภาคม ๒๕๑๑	สมเด็จฯ เสด็จฯ ปราณบุรี จ.ประจวบคีรีขันธ์	สมบัติ
๒๒ พฤษภาคม ๒๕๑๑	ทรงประกอบพิธีสังเวยพระภูมิ วังไกลกังวล	สมบัติ
๒๕ พฤษภาคม ๒๕๑๑	เสด็จฯ ไร่ พระราชทานของเด็ก	สมบัติ
๒๔ พฤษภาคม ๒๕๑๑	เจ้าฟ้าหญิงอุบลรัตน์ฯ ทรงแข่งเรือใบ ชิงแชมป์เอเชียที่พัทยา	สนิท
๒๕ พฤษภาคม ๒๕๑๑	เสด็จฯ ห้วยมงคล โรงเรียนหนองขอม	แก้วขวัญ

วันที่ถ่าย	ชื่อ	ผู้ถ่าย
๒๗ พฤษภาคม ๒๕๑๑	ในหลวง ทูลหม่อมหญิงใหญ่เสด็จฯ ปราณบุรี ยิงจรวด	สมบัติ
๘ มิถุนายน ๒๕๑๑	เสด็จฯ งานเมาลิดที่สวนลุมพินี	สนิท
๑๒ มิถุนายน ๒๕๑๑	ทรงยกช่อฟ้าวัดสุวรรณดาราราม จ.อยุธยา	ศุภร
๑๗ มิถุนายน ๒๕๑๑	ทรงเจิมรอยพระบาทที่จะนำไปไว้ที่ จ.นครสวรรค์	สนิท, ศุภร, สมบัติ
๑๘ มิถุนายน ๒๕๑๑	เสด็จฯ เปิดโรงเรียนราชวินิต	สมบัติ
๒๐ มิถุนายน ๒๕๑๑	พระราชทานรัฐธรรมนูญที่อัมพรสถาน	แก้วขวัญ, ปาล, ศุภร, สมบัติ
๒๙ พฤษภาคม ๒๕๑๑	เสด็จเยี่ยมราษฎรที่บ้านป่าละงู จ.ประจวบคีรีขันธ์	แก้วขวัญ
๒๐ มิถุนายน ๒๕๑๑	พระราชทานรัฐธรรมนูญ	สนิท
๒๒ มิถุนายน ๒๕๑๑	ทูลหม่อมสิรินธรเสด็จฯ พิพิธภัณฑสถานแห่งชาติ พิธีเปิดกองรักษาดินแดน โรงเรียนจิตรลดา	ศุภร, สนิท
๒๓ มิถุนายน ๒๕๑๑	เสด็จฯ เปิดโรงพยาบาลชลบุรี ทรงยกช่อฟ้าวัดบางพระวรวิหาร	สมบัติ
๒๗ มิถุนายน ๒๕๑๑	สมเด็จฯ เสด็จพระราชทานอนุปริญญาพยาบาล ศิริราช พิธีตรึงหมุดธงไชยเฉลิมพล ศาลาสหทัยสมาคม	ศุภร, สมบัติ
๒๘ มิถุนายน ๒๕๑๑	สมเด็จฯ เปิดงานเคหะศิลป์ สวนลุมพินี	สนิท
๑ กรกฎาคม ๒๕๑๑	งานวันคล้ายวันสถาปนาลูกเสือแห่งชาติ	สนิท
๔ กรกฎาคม ๒๕๑๑	วันคล้ายวันประสูติทูลหม่อมจุฬาภรณ์	สมบัติ, สนิท, ศุภร
๔ กรกฎาคม ๒๕๑๑	วันคล้ายวันประสูติทูลกระหม่อมเจ้าฟ้าหญิงจุฬาภรณ์	ศุภร
๙ กรกฎาคม ๒๕๑๑	วันอาสาฬหบูชา	ศุภร
๑๑ กรกฎาคม ๒๕๑๑	เสด็จฯ พระราชทานปริญญาบัตร จุฬาลงกรณ์มหาวิทยาลัย	สนิท
๑๒ กรกฎาคม ๒๕๑๑	เสด็จฯ เปิดสมาคมต่อต้านโรคมะเร็ง ที่ ซ.ร่วมพัฒนา ธนบุรี	สมบัติ
๑๔ กรกฎาคม ๒๕๑๑	รับเสด็จทูลกระหม่อมเจ้าฟ้าชายที่ดอนเมือง	ศุภร
๑๔ กรกฎาคม ๒๕๑๑	รับเสด็จทูลกระหม่อมฟ้าชายที่ดอนเมือง	สมบัติ
๑๕ กรกฎาคม ๒๕๑๑	ในหลวง ทูลกระหม่อมฟ้าชายเสด็จฯ เยี่ยมทหารที่บาดเจ็บที่รพ.พระมงกุฎ	สมบัติ
๑๕ กรกฎาคม ๒๕๑๑	ในหลวง ทูลกระหม่อมฟ้าชายเสด็จฯ เยี่ยมทหารที่บาดเจ็บที่รพ.พระมงกุฎ	ศุภร
๑๘ กรกฎาคม ๒๕๑๑	เสด็จฯ เปิดประชุมวุฒิสภาที่พระที่นั่งอนันต์ฯ	คุณแก้วขวัญ

วันที่ถ่าย	ชื่อ	ผู้ถ่าย
๑๘ กรกฎาคม ๒๕๑๑	เสด็จฯ เปิดประชุมวุฒิสภาที่พระที่นั่งอนันต์ฯ	ศุภร
๑๘ กรกฎาคม ๒๕๑๑	เสด็จฯ เปิดประชุมวุฒิสภาที่พระที่นั่งอนันต์ฯ	สนิท
๑๘ กรกฎาคม ๒๕๑๑	เสด็จฯ เปิดประชุมวุฒิสภาที่พระที่นั่งอนันต์ฯ	สมบัติ
๑๔ กรกฎาคม ๒๕๑๑	รับเสด็จฯ ทูลกระหม่อมฟ้าชายที่ดอนเมือง พระเจ้าอยู่หัวพร้อมด้วยทูลกระหม่อมฟ้าชายเสด็จฯ เยี่ยมทหารบาดเจ็บจากเวียดนาม	สนิท
๑๕ กรกฎาคม ๒๕๑๑	จ.น่าน	สนิท
๑๘ กรกฎาคม ๒๕๑๑	เสด็จฯ มหาวิทยาลัยเกษตรศาสตร์ พระราชทานปริญญาบัตร	สนิท
๒๒ กรกฎาคม ๒๕๑๑	เสด็จฯ ถวายอาหารเพลสมเด็จพระสังฆราชที่วัดมงกุฎ	สนิท
๒๓ กรกฎาคม ๒๕๑๑	เสด็จฯ พระราชทานพระพุทธนวราชบพิตร จ.ภูเก็ต	สนิท
๒๔ กรกฎาคม ๒๕๑๑	เสด็จเยี่ยมราษฎรที่จังหวัดสุราษฎร์ธานี	สนิท
๑๘ กรกฎาคม ๒๕๑๑	เสด็จฯ พระราชทานปริญญาบัตรมหาวิทยาลัยเกษตรศาสตร์	ศุภร
๒๒ กรกฎาคม ๒๕๑๑	ทูลกระหม่อมฟ้าชายเสด็จถวายอาหารเพลสมเด็จพระสังฆราช	คุณแก้วขวัญ
๒๓ กรกฎาคม ๒๕๑๑	เสด็จฯ พระราชทานพระพุทธนวราชบพิตร จ.ภูเก็ต	คุณแก้วขวัญ
๒๓ กรกฎาคม ๒๕๑๑	เสด็จฯ พระราชทานพระพุทธนวราชบพิตร จ.ภูเก็ต	สมบัติ
๒๔ กรกฎาคม ๒๕๑๑	เสด็จฯ เยี่ยมราษฎร อ.พระแสง สุราษฎร์ธานี	สมบัติ
๒๐ กรกฎาคม ๒๕๑๑	สมเด็จฯ ทูลหม่อมชายพระราชทานเพลิงศพนายสุรเทิน บุนนาค	สนิท
๓๐ กรกฎาคม ๒๕๑๑	ในหลวง ทูลหม่อมชายพระราชทานพระพุทธนวราชบพิตร จ.อุบลราชธานี	สมบัติ
๒ สิงหาคม ๒๕๑๑	เสด็จฯ ทรงเททองกรมการรักษาดินแดน	สมบัติ, สนิท
๓ สิงหาคม ๒๕๑๑	ทูลหม่อมชายเสด็จเขื่อนภูมิพล จ.ตาก	สมบัติ, สนิท
๑๒ สิงหาคม ๒๕๑๑	สมเด็จฯ ทูลหม่อมชายทรงรับแขกมาเฝ้าฯ ถวายพระพรที่สวนอัมพร	สนิท
๑๔ สิงหาคม ๒๕๑๑	ทูลหม่อมชายเสด็จบริษัท ไฟร์สโตน	สนิท, สมบัติ
๑๕ สิงหาคม ๒๕๑๑	ทูลหม่อมชายเสด็จกรมช่างทหารอากาศ บางซื่อ	สนิท, สมบัติ
๒๔ กรกฎาคม ๒๕๑๑	เสด็จเยี่ยมราษฎร อ.พระแสง และพระราชทานพระให้ จ.สุราษฎร์ธานี	สมบัติ

วันที่ถ่าย	ชื่อ	ผู้ถ่าย
๒๔ กรกฎาคม ๒๕๑๑	เจ้าฟ้าหญิงสิรินธรเสด็จโรงโคนมสวนจิตร	ศุภร
๒๘ กรกฎาคม ๒๕๑๑	วันคล้ายวันประสูติสมเด็จพระเจ้าลูกยาเธอ เจ้าฟ้าวชิราลงกรณ์	ศุภร
๓๐ กรกฎาคม ๒๕๑๑	พระราชทานพระพุทธนวราชบพิตรให้ จ.อุบลราชธานี	คุณแก้วขวัญ
๓๐ กรกฎาคม ๒๕๑๑	พระราชทานพระพุทธนวราชบพิตร จ.อุบลราชธานี	สนิท
๒ สิงหาคม ๒๕๑๑	ในหลวง ทูลกระหม่อมชาย ทรงเททองกรมการรักษาดินแดน	สมบัติ, สนิท
๓ สิงหาคม ๒๕๑๑	ทูลกระหม่อมชายเสด็จเขื่อนภูมิพล จ.ตาก	สมบัติ, สนิท
๑๑ สิงหาคม ๒๕๑๑	ถ่ายไฟวันเฉลิมสมเด็จฯ	สมบัติ
๑๑ สิงหาคม ๒๕๑๑	วันเฉลิมสมเด็จพระบรมราชินีนาถ	แก้วขวัญ
๑๒ สิงหาคม ๒๕๑๑	วันเฉลิมฯ สมเด็จพระบรมราชินีนาถ ที่สวนอัมพร ทูลกระหม่อมชายพระราชทานสิ่งของให้ทหารประตูเครื่องขาว สมเด็จทูลกระหม่อมชายออกรับคณะบุคคลเข้าเฝ้าฯ สวนอัมพร	สมบัติ
๑๔ สิงหาคม ๒๕๑๑	ทูลกระหม่อมชายเสด็จบริษัท ไฟร์สโตน	สนิท, สมบัติ
๑๕ สิงหาคม ๒๕๑๑	เสด็จฯ กรมช่างอากาศบำรุง ในหลวง ทูลกระหม่อมชายเปิดนิทรรศการท้องฟ้าจำลอง	สมบัติ
๑๘ สิงหาคม ๒๕๑๑	เสด็จฯ หัวหิน พระราชทานรางวัลแก่นักเรียนโรงเรียน ภปร.ราชวิทยาลัย สามพราน	สมบัติ
๑๘ สิงหาคม ๒๕๑๑	ในหลวง ทูลกระหม่อมชายเสด็จเปิดท้องฟ้าจำลอง	สมบัติ, สนิท
๒๓ สิงหาคม ๒๕๑๑	ในหลวง ทูลกระหม่อมชายเสด็จเปิดโรงพยาบาลเพชรบุรี	สมบัติ
๒๘ สิงหาคม ๒๕๑๑	ทูลหม่อมชายเสด็จโรงเรียนเตรียมทหาร	สนิท
๒๙ สิงหาคม ๒๕๑๑	ทูลหม่อมชายทรงเปิดโรงกลั่นน้ำมันรำอุตสาหกรรมวิวัฒน์ จ.นนทบุรี	สนิท
๓๐ สิงหาคม ๒๕๑๑	ทูลหม่อมชายทรงวางศิลาฤกษ์วัดทุ่งสาธิต	สนิท
๕ กันยายน ๒๕๑๑	ในหลวง ทูลหม่อมชายทอดพระเนตรสำนักงานปรมาณูเพื่อสันติ บางเขน	-
๖ กันยายน ๒๕๑๑	ทูลหม่อมชายเสด็จกองกำกับการตำรวจดับเพลิง	-
๑๘ สิงหาคม ๒๕๑๑	พระราชทานถ้วย ภปร.ราชวิทยาลัย	สมบัติ
๒๓ สิงหาคม ๒๕๑๑	เสด็จฯ เปิดโรงพยาบาลเพชรบุรี เปิดหอประชุมโรงเรียนตรีเพชรบุรี	สมบัติ

วันที่ถ่าย	ชื่อ	ผู้ถ่าย
๒๔ สิงหาคม ๒๕๑๑	เสด็จฯ กองบินน้อยที่ ๕ จ.ประจวบคีรีขันธ์	สมบัติ
๓๐ สิงหาคม ๒๕๑๑	ทูลกระหม่อมชายเสด็จวัดวชิรธรรมสาธิต	สนิท, สมบัติ
๓ กันยายน ๒๕๑๑	ทูลหม่อมหญิงทรงบาตรที่พระที่นั่งบรมพิมาน ส่งเสด็จที่ดอนเมือง	-
๒๖ สิงหาคม ๒๕๑๑	เสด็จฯ ลงเรือ ต.๙๑	สมบัติ
๘ กันยายน ๒๕๑๑	พระราชทานพระพุทธนวราชบพิตร จ.ลพบุรี	ศุภร
๓๑ สิงหาคม ๒๕๑๑	ทูลหม่อมหญิงทรงร้องเพลง	ปาล, สมบัติ, สนิท
๓ กันยายน ๒๕๑๑	ทูลหม่อมหญิงทรงบาตรที่บรมพิมาน	ศุภร, สมบัติ
๕ กันยายน ๒๕๑๑	ในหลวง ทูลหม่อมชายเสด็จฯ สำนักงานปรมาณูเพื่อสันติบางเขน	สนิท
๖ กันยายน ๒๕๑๑	ทูลหม่อมชายเสด็จกองตำรวจดับเพลิง พญาไท	สนิท, สมบัติ
๘ กันยายน ๒๕๑๑	เสด็จฯ พระราชทานพระพุทธนวราชบพิตร จ.ลพบุรี	ศุภร, แก้วขวัญ, สมบัติ, สนิท
๑๒ กันยายน ๒๕๑๑	พระราชทานกระบี่โรงเรียนนายร้อย จปร.	สมบัติ
๑๔ กันยายน ๒๕๑๑	ทรงเปิดสโมสร พัทยา แข่งเรือใบ ทูลกระหม่อมชายเสด็จเรือใบไปเกาะสาก	สนิท, สมบัติ
๑๕ กันยายน ๒๕๑๑	แข่งเรือใบสโมสรราชวรุณ ประเภทโอเพ่นคลาส สมเด็จฯ เสด็จฯ สโมสรราชวรุณ	สมบัติ
๑๖ กันยายน ๒๕๑๑	ส่งเสด็จฯ ทูลหม่อมฟ้าชายที่ดอนเมือง	สนิท, สมบัติ
๒๐ กันยายน ๒๕๑๑	ทรงดนตรีที่จุฬาลงกรณ์มหาวิทยาลัย	สนิท, สมบัติ
๒๘ กันยายน ๒๕๑๑	ทรงเรือใบที่พัทยา	ศุภร
๓ ตุลาคม ๒๕๑๑	พระเศวตสุรคชาธารยืนโรงหลวงสวนจิตรลดา	สมบัติ, สนิท
๔ ตุลาคม ๒๕๑๑	เสด็จฯ อ.พระแสง จ.สุราษฎร์ธานี พระราชทานรถแทรกเตอร์	แก้วขวัญ
๕ ตุลาคม ๒๕๑๑	คณะนายทหารจงอางศึกเข้าเฝ้าฯ ศาลาผกาภิรมย์	ศุภร, สนิท, สมบัติ
๑๘ ตุลาคม ๒๕๑๑	เสด็จฯ วัดไผ่ล้อม จ.ตราด ถวายผ้าพระกฐินต้น เสด็จฯ เกาะมันใน จ.ระยอง	สนิท
๑๙ ตุลาคม ๒๕๑๑	สโมสรเรือใบพัทยา ทรงเรือใบไปเกาะสาก	สนิท
๒๐ ตุลาคม ๒๕๑๑	ทรงเรือใบได้ที่ ๑	สนิท
๒๑ ตุลาคม ๒๕๑๑	เสด็จฯ งานวันต่อต้านวัณโรค สวนอัมพร	ศุภร
๒๓ ตุลาคม ๒๕๑๑	เจ้าฟ้าสิรินธรทรงวางพวงมาลาพระบรมรูป ร.๕	สนิท

วันที่ถ่าย	ชื่อ	ผู้ถ่าย
๑๑ พฤศจิกายน ๒๕๑๑	งานวันราชวัลลภ ทหารมหาดเล็กรักษาพระองค์	สมบัติ
๑๕ พฤศจิกายน ๒๕๑๑	ทรงเปิดอนุสาวรีย์ ร.๕ จ.ชลบุรี	แก้วขวัญ
๑๖ พฤศจิกายน ๒๕๑๑	ทรงแข่งเรือใบโอเค ชนะที่ ๑	แก้วขวัญ
๑๗ พฤศจิกายน ๒๕๑๑	ทรงแข่งเรือใบโอเพ่นคลาส	แก้วขวัญ
๑๕ พฤศจิกายน ๒๕๑๑	เสด็จเปิดอนุสาวรีย์ ร.๕ จ.ชลบุรี	สมบัติ
๑๖ พฤศจิกายน ๒๕๑๑	แข่งเรือใบรอบแรก ที่ ๑-๒๗	สมบัติ
๓ ธันวาคม ๒๕๑๑	พิธีสวนสนามของทหารมหาดเล็กรักษาพระองค์	สนิท, สมบัติ
๔ ธันวาคม ๒๕๑๑	คณะบุคคลเข้าเฝ้าฯ พระราชทานพระพุทธนวราชบพิตร ให้วัดบวรนิเวศวิหาร	สมบัติ, สนิท
๕ ธันวาคม ๒๕๑๑	ถวายพระพร พระที่นั่งอมรินทรฯ	ศุภร
๑๗ พฤศจิกายน ๒๕๑๑	พระราชทานรางวัลผู้ชนะการแข่งขันเรือใบ	สมบัติ
๒๑ พฤศจิกายน ๒๕๑๑	พระราชทานเพลิงศพ พล.อ.ส. วัดพระศรีมหาธาตุ บางเขน	สมบัติ
๓๐ พฤศจิกายน ๒๕๑๑	เสด็จฯ มหาวิทยาลัยเกษตรศาสตร์ เป็นการส่วนพระองค์ ทรงเปิดงานศิลปหัตถกรรมนักเรียน และพระราชทานรางวัล เจ้าฟ้าสิรินธร ณ สนามศุภชลาศัย (สอบไล่ได้ที่ ๑ ของประเทศ)	ศุภร, สมบัติ
๑ ธันวาคม ๒๕๑๑	เสด็จพระที่นั่งอมรินทรฯ, ไตเติ้ล ภปร.	-
๕ ธันวาคม ๒๕๑๑	คณะบุคคลเข้าเฝ้าฯ ศาลาผกาภิรมย์	สนิท, สมบัติ, ศุภร, แก้วขวัญ
๖ ธันวาคม ๒๕๑๑	คณะบุคคลเข้าเฝ้าที่พระที่นั่งจักรีฯ	ศุภร
๘ ธันวาคม ๒๕๑๑	งานอุทยานสโมสร	สนิท, สมบัติ
๑๐ ธันวาคม ๒๕๑๑	พระราชทานรัฐธรรมนูญ พระที่นั่งอนันตสมาคม เปิดตึก “ดำรงนิราดูร”	สนิท
๑๓ ธันวาคม ๒๕๑๑	งานแสดงสินค้าที่หัวหมาก	สมบัติ
๑๖ ธันวาคม ๒๕๑๑	เสด็จฯ จ.หนองคาย พระราชทานกระแสไฟฟ้าให้ราชอาณาจักรลาว	สมบัติ
๑๖ ธันวาคม ๒๕๑๑	เสด็จฯ จ.หนองคาย พระราชทานกระแสไฟฟ้าให้ราชอาณาจักรลาว	สมบัติ
๒๑ ธันวาคม ๒๕๑๑	เปิดการแข่งขันฟุตบอลประเพณี จุฬา-ธรรมศาสตร์	สมบัติ
๑๖ ธันวาคม ๒๕๑๑	พระราชทานปริญญาบัตรมหาวิทยาลัยขอนแก่น	สมบัติ, แก้วขวัญ

วันที่ถ่าย	ชื่อ	ผู้ถ่าย
๒๒ ธันวาคม ๒๕๑๑	พล.อ.นวล จันตรี นำของพระราชทานไปมอบให้ โรงพยาบาลหล่มเก่า	ศุภร, สนิท
๒๖ ธันวาคม ๒๕๑๑	นายบ๊อบ โฮป เข้าเฝ้าฯ	ศุภร, สนิท
๒๗ ธันวาคม ๒๕๑๑	พระราชทานพระพุทธนวราชบพิตรนิรโรคันตรายชัยวัฒน์ จตุรทิศ	ศุภร, สนิท, สมบัติ
๓๑ ธันวาคม ๒๕๑๑	ในหลวง ทูลหม่อมสิรินธร ทรงบาตร ที่พระนั่งจักรีสังเวย พระสยามเทวาธิราช ในพระบรมมหาราชวัง	แก้วขวัญ
๓๐ ธันวาคม ๒๕๑๑	เยี่ยมทหาร อ.หล่มสัก จ.เพชรบูรณ์	ศุภร, สมบัติ
๓๐ ธันวาคม ๒๕๑๑	เสด็จเยี่ยมทหาร อ.หล่มสัก จ.เพชรบูรณ์	คุณแก้วขวัญ
๑๓ ธันวาคม ๒๕๑๑	สมเด็จพระราชชนนีเสด็จโรงพยาบาลพระมงกุฎฯ	ศุภร
๓๑ ธันวาคม ๒๕๑๑	ไตเติ้ล ไฟฟ้าแรงสูง หนองคาย – ลาว	
๑ มกราคม ๒๕๑๒	พระราชทานเลี้ยงเด็กพิการ สวนอัมพร	สนิท
๗ มกราคม ๒๕๑๒	เสด็จฯ พระราชทานเพลิงศพเจ้าหน้าที่ปราบปราม ผู้ก่อการร้าย ๓๙๖ ศพ วัดพระศรีมหาธาตุ	ศุภร
๙ มกราคม ๒๕๑๒	เสด็จฯ เปิดงานกาชาด พระราชทานเลี้ยงน้ำชา	ศุภร
๑๑ มกราคม ๒๕๑๒	เจ้าฟ้าสิรินธรเสด็จฯ เปิดการแข่งขันฟุตบอลสวนลุม	สนิท
๑๑ มกราคม ๒๕๑๒	ทูลหม่อมจุฬาภรณ์เสด็จฯ ประทานรางวัลการประกวด เด็กและประดิษฐ์เครื่องบินเล็ก	ศุภร
๑๗ มกราคม ๒๕๑๒	เสด็จฯ เยี่ยมชาวเขาที่หมู่บ้าน (ทรงชุดทหาร ทรงพระมาลาแก๊ป)	สมบัติ
๒๓ มกราคม ๒๕๑๒	เสด็จเยี่ยมชาวเขา สวมชุดทหาร ทรงพระมาลาแก๊ป	สมบัติ
๒๘ มกราคม ๒๕๑๒	เสด็จเยี่ยมชาวเขา ทรงชุดทหาร พระมาลาแก๊ป	สนิท
๒๙ มกราคม ๒๕๑๒	เสด็จเยี่ยมชาวเขา ทรงชุดทหาร	สนิท
๒๙ มกราคม ๒๕๑๒	โรงเรียนบ้านปางไฮ ต.แม่แรม อ.แม่ริม จ.เชียงใหม่	สนิท
๙ กุมภาพันธ์ ๒๕๑๒	เสด็จงานตอนกลางคืน ชุดสากล	สมบัติ
๒๖ กุมภาพันธ์ ๒๕๑๒	เสด็จฯ กลับจากเชียงใหม่	สนิท
๒๗ กุมภาพันธ์ ๒๕๑๒	งานกลางคืน ชุดสากล	สมบัติ
๑๗ มกราคม ๒๕๑๒	ดอยปุย เชียงใหม่ บนพระตำหนักภูพิงค์	-
๒๓ มกราคม ๒๕๑๒	หมู่บ้านแม้ว ดอยปุย โรงเรียนเจ้าพ่ออุปถัมภ์	สมบัติ, สนิท, แก้วขวัญ

วันที่ถ่าย	ชื่อ	ผู้ถ่าย
๒๕ มกราคม ๒๕๑๒	ส่งเสด็จฯ ไปเชียงราย ทอดพระเนตรดอยปุย, แม่สรวย	-
๒๘ มกราคม ๒๕๑๒	เสด็จฯ แม่สาน้อย	คุณแก้วขวัญ
๒๘ มกราคม ๒๕๑๒	เสด็จฯ แม่สาน้อย	สมบัติ
๒๙ มกราคม ๒๕๑๒	พระราชทานของเจ้าแม่หลวงอุปถัมภ์ (หนองหอย) เสด็จบ้านปางไฮ ต.แม่แรม อ.แม่ริม เชียงใหม่ ไตเติ้ล	คุณแก้วขวัญ
๒๙ มกราคม ๒๕๑๒	หนองหอย หมู่บ้านปางไฮ	สมบัติ
๓๑ มกราคม ๒๕๑๒	พลโทเฉลิม มหัทนานนท์ ผอ.สปอ. เฝ้าฯ สมเด็จ พระราชชนนี	สนิท
๑ กุมภาพันธ์ ๒๕๑๒	ทูลกระหม่อมสองพระองค์เสด็จดอยสุเทพ พระเจ้าอยู่หัวทรงปืน	สนิท
๒๗ กุมภาพันธ์ ๒๕๑๒	เสด็จฯ เปิดรัฐสภา	คุณแก้วขวัญ, สมบัติ, สนิท
๒๗ กุมภาพันธ์ ๒๕๑๒	สโมสรโรตารี่ โรงแรมสยาม	ศุภร, สมบัติ
๑ มีนาคม ๒๕๑๒	เสด็จฯ ทรงดนตรีที่ธรรมศาสตร์	ศุภร, สมบัติ
๒ มีนาคม ๒๕๑๒	วันมาฆบูชา วัดพระศรีฯ	สมบัติ
๓ มีนาคม ๒๕๑๒	เปลี่ยนเครื่องทรงพระแก้วมรกต	สนิท
๔ มีนาคม ๒๕๑๒	เสด็จฯ วัดโพธาราม จ.สุพรรณบุรี	คุณแก้วขวัญ, สมบัติ
๕ มีนาคม ๒๕๑๒	คณะครูอิสลามเข้าเฝ้าฯ ศาลาผกาภิรมย์	สมบัติ
๖ มีนาคม ๒๕๑๒	ทรงวางศิลาฤกษ์สมาคมหนังสือพิมพ์	-
๖ มีนาคม ๒๕๑๒	พระราชทานเข็มกาชาด สถานเสาวภา	ศุภร
๑๕ มีนาคม ๒๕๑๒	เสด็จฯ ทรงดนตรี มหาวิทยาลัยศรีนครินทรวิโรฒ- ประสานมิตร	ศุภร
๑๐ มีนาคม ๒๕๑๒	เสด็จฯ น่าน - พระราชทานพระพุทธนวราชบพิตร - เปิดโรงเรียนราชานุบาล - เปิดตึก “พิทักษ์ไทย” โรงพยาบาลน่าน - เยี่ยมทหารบาดเจ็บ	คุณแก้วขวัญ, สมบัติ
๑๖ มีนาคม ๒๕๑๒	ทูลหม่อมหญิงจุฬาภรณ์ทรงเปิดงานคนพิการ ราชวิถี	ศุภร
๑๙ มีนาคม ๒๕๑๒	ประกวดว่าว สนามหลวง	ศุภร

วันที่ถ่าย	ชื่อ	ผู้ถ่าย
๒๓ มีนาคม ๒๕๑๒	เสด็จวัดโพธิ์ศรี อ.อินทร์ จ.สิงห์บุรี	คุณแก้วขวัญ, สนิท
๒๔ มีนาคม ๒๕๑๒	แทนพระองค์ วัดพระแก้ว	สนิท
๒๔ มีนาคม ๒๕๑๒	เสด็จฯ เยี่ยมทหารบาดเจ็บ โรงพยาบาลพระมงกุฎฯ	คุณแก้วขวัญ, ศุภร
๒๔ มีนาคม ๒๕๑๒	แทนพระองค์วัดพระแก้ว พิธีถือน้ำพิพัฒน์สัตยา	ศุภร
๒๕ มีนาคม ๒๕๑๒	พระราชทานเหรียญรามาธิบดีจักรี	คุณแก้วขวัญ, สนิท, ศุภร
๒๖ มีนาคม ๒๕๑๒	งานปิดภาคเรียนโรงเรียนจิตรลดา	ศุภร
๒๔ มีนาคม ๒๕๑๒	กรมหมื่นเสด็จฯ แทนพระองค์ วัดพระแก้ว	สนิท
๗ พฤษภาคม ๒๕๑๒	เสด็จฯ เยี่ยมราษฎร อ.คีรีรัฐนิคม ต.ไกรศร จ.สุราษฎร์ธานี	ศุภร
๑๒ มิถุนายน ๒๕๑๒	เสด็จฯ ยกช่อฟ้า วัดศรีจันทร์ประดิษฐ์ จ.สมุทรปราการ และวางศิลาฤกษ์โรงเรียนด้วย	ธีรนันท์
๓๑ กรกฎาคม ๒๕๑๒	พระเจ้าอยู่หัว ทูลหม่อมชาย ทูลหม่อมหญิง เสด็จฯ งานสังคีตมงคล สวนอัมพร	ธีรนันท์
๗ สิงหาคม ๒๕๑๒	งานไหว้ครู โรงเรียนจิตรลดา	ธีรนันท์
๒๒ สิงหาคม ๒๕๑๒	เจ้าหญิงอเล็กซานดร้าทรงเรือใบหัวหิน	คุณแก้วขวัญ, ธวัชชัย
๑๙ สิงหาคม ๒๕๑๒	ในหลวง สมเด็จฯ เสด็จฯ เยี่ยมค่ายณรงค์	ธวัชชัย
๒๘ สิงหาคม ๒๕๑๒	เสด็จสวนสน	ธีรนันท์
๒๘ สิงหาคม ๒๕๑๒	พระราชทานรถจี๊ป กรมอนามัย ที่พระตำหนัก เสด็จนิคมสร้างตนเอง จ.ประจวบคีรีขันธ์	ธีรนันท์
๒๕ มีนาคม ๒๕๑๒	พิธีถือน้ำพิพัฒน์สัตยา วัดพระแก้ว	วินิจ t.v.๔
๑ เมษายน ๒๕๑๒	เสด็จฯ ทอดพระเนตรคอนเสิร์ต จ.ยะลา	สมบัติ
๖ เมษายน ๒๕๑๒	เยาวชนเข้าเฝ้าที่สวนจิตรลดา เสด็จศาลาสันติธรรม เสด็จวัดเบญจมบพิตร	สมบัติ
๑ เมษายน ๒๕๑๒	ทูลหม่อมทรงฝากออมสิน สมเด็จฯ เสด็จหาดปราณคีรี	ศุภร
๒ เมษายน ๒๕๑๒	วันประสูติทูลหม่อมสิรินธร	ศุภร
๘ เมษายน ๒๕๑๒	สอนหนังสือเด็กที่หาดปราณคีรี	ศุภร

วันที่ถ่าย	ชื่อ	ผู้ถ่าย
๑๓ เมษายน ๒๕๑๒	ทรงดนตรีที่หัวหิน	ศุภร
๑๐ เมษายน ๒๕๑๒	สมเด็จพระราชชนนีทรงวางศิลาฤกษ์วิทยาลัยสงฆ์ บางละมุง ชลบุรี	สมบัติ
๔ เมษายน ๒๕๑๒	พระราชชนนีเสด็จฯ ยะลา นราธิวาส	สมบัติ
๒๒ เมษายน ๒๕๑๒	พระราชชนนีทรงเปิดป้ายโรงเรียนเลิดสิน ประทานของ บ้านนาคำดี จ.หนองคาย	สมบัติ
๒๓ เมษายน ๒๕๑๒	เยี่ยม ตชด. มว.ชด.๔๑๘ บ้านเบ็งจาน ต.โพนแพง อ.โพนพิสัย จ.หนองคาย	สมบัติ
๒๓ เมษายน ๒๕๑๒	เปิดโรงเรียนโรงงานยาสูบ ประทานของ บ้านโคกกลาง จ.หนองคาย	สมบัติ
๒๔ เมษายน ๒๕๑๒	ทรงปืนค่ายธนะรัชต์	ศุภร
๒๘ เมษายน ๒๕๑๒	มีคณะบุคคลเข้าเฝ้า วันคล้ายวันราชาภิเษกสมรส	ศุภร
๓ พฤษภาคม ๒๕๑๒	ทรงเปิดโรงพยาบาลรามาธิบดี	ศุภร
๓ พฤษภาคม ๒๕๑๒	ค่ายธนะรัชต์ ทรงปืน	คุณแก้วขวัญ
๙ พฤษภาคม ๒๕๑๒	พิธีพืชมงคล ท้องสนามหลวง	สมบัติ
๑๔ พฤษภาคม ๒๕๑๒	ศูนย์พัฒนาไทย-อิสราเอล	คุณแก้วขวัญ
๑๖ พฤษภาคม ๒๕๑๒	เสด็จป่าละอู	คุณแก้วขวัญ
๑๙ พฤษภาคม ๒๕๑๒	สมเด็จฯ เสด็จไร่ทับทิม	คุณแก้วขวัญ
๒๔ เมษายน ๒๕๑๒	เสวยอาหารกลางวันที่ผาแอ่น ภูกระดึง	สมบัติ
๒๕ เมษายน ๒๕๑๒	สมเด็จพระราชชนนีเยี่ยม ทด.ชด. เขต ๔ จ.อุดรธานี	สมบัติ
๒๕ เมษายน ๒๕๑๒	สมเด็จพระราชชนนีเยี่ยมตชด. มว. ๔๐๘ บ้านบุ่งคล้า อ.บึงกาฬ จ.หนองคาย	สมบัติ
๒๖ เมษายน ๒๕๑๒	พระราชชนนีเยี่ยม ตชด. มว.๔๑๒ บ้านม่วง กิ่ง อ.สังคม จ.หนองคาย	สมบัติ
๒๖ เมษายน ๒๕๑๒	พระราชชนนีเยี่ยม ตชด. มว.๔๐๒ บ้านผาตั้ง เปิดโรงเรียนสุทธิศิริโสภา บ้านโนนคู่ อ.โพนพิสัย จ.หนองคาย	สมบัติ
๒๗ เมษายน ๒๕๑๒	พระราชชนนี เยี่ยมตชด. เปิดโรงเรียนรุจิจินตแพทย์ อ.โพนพิสัย จ.หนองคาย	สมบัติ
๒๙ เมษายน ๒๕๑๒	พระราชชนนีประทานประกาศนียบัตร อาสากาชาด จ.อุดรธานี	สมบัติ

วันที่ถ่าย	ชื่อ	ผู้ถ่าย
๓๐ เมษายน ๒๕๑๒	พระราชชนนีเสด็จฯ มว.ชด.๔๐๓ บ้านปากชม กิ่ง อ.ปากชม จ.เลย	สมบัติ
๓๐ เมษายน ๒๕๑๒	พระราชชนนีเสด็จฯ มว.ชด.๔๐๓ บ้านน้ำโสม ต.น้ำโสม อ.ผือ จ.อุดรธานี	สมบัติ
๑ พฤษภาคม ๒๕๑๒	พระราชชนนีเยี่ยมหน่วยแพทย์ ตชด. ภูขี้เถ้า เขตอ.หล่มเก่า หล่มสัก	สมบัติ
๑ พฤษภาคม ๒๕๑๒	พระราชชนนีเสด็จฯ มว.ชด.๔๑๖ บ้านนาเลี้ยง อ.ด่านซ้าย จ.เลย	สมบัติ
๑ พฤษภาคม ๒๕๑๒	พระราชชนนีเสด็จฯ มว.ชด. ๔๐๙ บ้านปากหวย ต.หนองผือ จ.เลย	สมบัติ
๒ พฤษภาคม ๒๕๑๒	หน่วยแพทย์เคลื่อนที่ส่งคนป่วยโดย บฮ.๙๑๘ ไปโรงพยาบาล จ.เลย	สมบัติ
๒ พฤษภาคม ๒๕๑๒	พระราชชนนีเสด็จฯ บ้านหนองบัว เยี่ยมราษฎร อ.วังสพุง จ.เลย	สมบัติ
๓ พฤษภาคม ๒๕๑๒	พระราชชนนีเสด็จฯ บ้านหนองบัว กิ่งอ.ภูเสือ และประทานของ	สมบัติ
๓ พฤษภาคม ๒๕๑๒	พระราชชนนีเสวยอาหารกลางวันบนภูเสือ เปิดศาลาเสด็จบนภูเรือ มีการแสดง	สมบัติ
๔ พฤษภาคม ๒๕๑๒	พระราชชนนีเสด็จฯ เยี่ยม บก.ทภ.๒ ส่วนหน้า สกลนคร	สมบัติ
๔ พฤษภาคม ๒๕๑๒	พระราชชนนีเสด็จฯ กลับจากอุดรธานีถึงดอนเมือง	สมบัติ
๗ พฤษภาคม ๒๕๑๒	เสด็จฯ บ้านไกรสร อ.คีรีรัฐนิคม จ.สุราษฎร์ธานี	คุณแก้วขวัญ
๗ พฤษภาคม ๒๕๑๒	เสด็จฯ สุราษฎร์ธานี	สมบัติ
๑๔ พฤษภาคม ๒๕๑๒	ทูตพิเศษสาธารณรัฐประชาชนจีน เข้าเฝ้าที่หัวหิน	ศุภร
๑๔ พฤษภาคม ๒๕๑๒	เสด็จฯ ศูนย์พัฒนาไทย-อิสราเอล	ศุภร
๑๖ พฤษภาคม ๒๕๑๒	เสด็จฯ ป่าละอู	ศุภร
๑๙ พฤษภาคม ๒๕๑๒	สมเด็จฯ เสด็จไร่ทับทิม	ศุภร
๒๖ พฤษภาคม ๒๕๑๒	ทรงบำเพ็ญกุศลอัฐิ ม.ร.ว.กิตินัดดา วัดเขาเต่า เสด็จสวนสน	ศุภร
๒๓ พฤษภาคม ๒๕๑๒	ทรงเรือใบมด	ศุภร
๒๓ พฤษภาคม ๒๕๑๒	นายกฯ เฝ้าที่หัวหิน เรือใบ	สมบัติ

วันที่ถ่าย	ชื่อ	ผู้ถ่าย
๒๔ พฤษภาคม ๒๕๑๒	แข่งเรือใบรอบสอง-สาม แข่งเรือใบรอบสี่-ห้า	สมบัติ
๒๓ พฤษภาคม ๒๕๑๒	แข่งเรือใบ หัวหิน	คุณแก้วขวัญ
๒๔ พฤษภาคม ๒๕๑๒	แข่งเรือใบมดเที่ยวที่ ๒ ท่านภีฯ แข่งเรือเที่ยวที่ ๔ แข่งเรือเที่ยวที่ ๕	แก้วขวัญ
๒๘ พฤษภาคม ๒๕๑๒	เสด็จฯ เขาย้อย (กะเหรี่ยง) จ.เพชรบุรี	คุณแก้วขวัญ ๔๐๒-๔๐๕, ศุภร ๔๒๖-๔๒๗, สมบัติ ๔๔๙-๔๕๓
๒๘ พฤษภาคม ๒๕๑๒	เสด็จฯ เยี่ยมราษฎรบ้านพุพลู เขาย้อย จ.เพชรบุรี เสด็จฯ สวนสน เสด็จฯ พระราชทานรางวัลนักเรียน หาดปานคีรี	คุณแก้วขวัญ, ศุภร
๓๑ พฤษภาคม ๒๕๑๒	พระราชพิธีบำเพ็ญกุศล ร.๗ วังไกลกังวล	ศุภร, อ.ปาล, ธีรนันท์
๑๑ มิถุนายน ๒๕๑๒	สมาคมฮินดูสมาช วางศิลาฤกษ์โรงเรียนวัดศรีจันทร์ ประดิษฐ์ สมุทรปราการ	ศุภร
๓๑ พฤษภาคม ๒๕๑๒	พระยาบริหารราชมานพ ถวายเงิน ๒ แสนบาท	ศุภร
๑๕ มิถุนายน ๒๕๑๒	เสด็จฯ วางศิลาฤกษ์ วัดใหม่วิริยะสังฆาราม พระโขนง พระนคร	ศุภร
๑๙ มิถุนายน ๒๕๑๒	รับเสด็จฯ ทูลหม่อมอุบลรัตน์ ที่ดอนเมือง	คุณแก้วขวัญ
๒๐ มิถุนายน ๒๕๑๒	เสด็จฯ เปิดสมัยประชุมสภา พระที่นั่งอนันต์ เจ้าสุวรรณภูมา	ศุภร
๒๐ มิถุนายน ๒๕๑๒	เสด็จฯ ฝังลูกนิมิตวัดพลับพลาไชย พระนคร	ศุภร
๒๔ พฤษภาคม ๒๕๑๒	พระเจ้าอยู่หัวทรงเปิดโรงพิมพ์ธนบัตรแห่งประเทศไทย	ศุภร
๓๐ พฤษภาคม ๒๕๑๒	วันวิสาขบูชา พระแท่นดงรัง	คุณแก้วขวัญ, สมบัติ
๒๖ มิถุนายน ๒๕๑๒	เปิดชุมนุมกาชาดครั้งที่ ๒ ที่สวางคนิวาส	ศุภร
๑ กรกฎาคม ๒๕๑๒	พระเจ้าอยู่หัวและทูลหม่อมหญิงอุบลรัตน์เสด็จฯ วันสถาปนาลูกเสือ ที่สนามกีฬาแห่งชาติ	ศุภร

วันที่ถ่าย	ชื่อ	ผู้ถ่าย
๓ กรกฎาคม ๒๕๑๒	ทูลหม่อมหญิงอุบลรัตน์เยี่ยมทหารบาดเจ็บที่ รพ.พระมงกุฎ, พระราชทานปริญญาบัตรที่จุฬาลงกรณ์มหาวิทยาลัย	ศุภร
๔ กรกฎาคม ๒๕๑๒	วันคล้ายวันประสูติทูลหม่อมจุฬาภรณ์ ที่พระที่นั่งอัมพร สมเด็จฯ เสด็จเปิดเคหะศิลป์ สวนลุม	ศุภร
๕ กรกฎาคม ๒๕๑๒	สมเด็จฯ เสด็จเปิดงานเคหะศิลป์ที่สวนลุมพินี	ศุภร
๗ กรกฎาคม ๒๕๑๒	ทูลหม่อมอุบลรัตน์ทอดพระเนตรเขื่อนยันฮี	ธีรนันท์, ศุภร
๑๐ กรกฎาคม ๒๕๑๒	เสด็จฯ พระราชทานปริญญาบัตรมหาวิทยาลัยเกษตรศาสตร์	ศุภร
๑๓ กรกฎาคม ๒๕๑๒	ทูลหม่อมชายเสด็จฯ กลับประเทศไทย และที่พระตำหนักจิตรลดา	สมบัติ
๑๓ กรกฎาคม ๒๕๑๒	รับทูลหม่อมชายที่ดอนเมือง ทูลหม่อมชายเสด็จวัดราชบพิตร	ศุภร
๑๔ กรกฎาคม ๒๕๑๒	ทูลหม่อมชายเสด็จอู่วิกรม วัดราชบพิตร รถยนต์หลวงสวนจิตร	ศุภร
๑๖ กรกฎาคม ๒๕๑๒	ทูลหม่อมชายเสด็จเฝ้าฯ สมเด็จพระสังฆราช	สมบัติ
๑๗ กรกฎาคม ๒๕๑๒	ทูลหม่อมชายเสด็จฯ ถวายอาหารเพลสมเด็จพระวันรัต วัดโพธิ์	สมบัติ
๒๙ พฤษภาคม ๒๕๑๒	สมเด็จฯ เสด็จฯ หาดปานคีรี ทรงเปิดตึกทันตวิจัย มหิดล	ศุภร
๑๘ กรกฎาคม ๒๕๑๒	ทูลหม่อมชายเสด็จฯ นมัสการสมเด็จพระพุทธาจารย์ วัดอรุณ	ศุภร
๒๒ กรกฎาคม ๒๕๑๒	ทูลหม่อมชายเสด็จกระทรวงพัฒนาการแห่งชาติ ถ่ายดอกไม้	ศุภร
๒๓ กรกฎาคม ๒๕๑๒	ทูลหม่อมชายเสด็จฯ วัดพระศรีมหาธาตุ	สมบัติ
๒๔ กรกฎาคม ๒๕๑๒	ทูลหม่อมชายเสด็จฯ โรงพยาบาลพระมงกุฎฯ	สมบัติ
๒๔ กรกฎาคม ๒๕๑๒	ทูลหม่อมหญิงอุบลรัตน์เสด็จฯ โรงงานไฟฟ้าบางกรวย	ศุภร
๒๕ กรกฎาคม ๒๕๑๒	พร้อมด้วยทูลหม่อมชายเสด็จฯ ยกช่อฟ้า วัดกัทลีพนาราม อ.บ้านหมี่ จ.ลพบุรี	แก้วขวัญ
๒๕ กรกฎาคม ๒๕๑๒	ทูลหม่อมหญิงอุบลรัตน์เสด็จฯ พลังงานปรมาณูเพื่อสันติ และบวชนาคที่วัดบวร	ศุภร

วันที่ถ่าย	ชื่อ	ผู้ถ่าย
๒๖ กรกฎาคม ๒๕๑๒	ทูลหม่อมทั้งสี่องค์ เสด็จฯ บวชสามเณรเป็นพระที่วัดบวร	ศุภร
๒๘ กรกฎาคม ๒๕๑๒	วันประสูติทูลหม่อมชาย เลี้ยงพระบนพระตำหนัก	ศุภร
๒๖ กรกฎาคม ๒๕๑๒	ทูลหม่อมชายเสด็จฯ โรงพยาบาลศิริราช	สมบัติ
๒๘ กรกฎาคม ๒๕๑๒	วันประสูติทูลหม่อมชาย เลี้ยงพระบนตำหนัก	ศุภร
๒๘ กรกฎาคม ๒๕๑๒	วันประสูติทูลหม่อมชาย ที่ศาลาผกาภิรมย์	สมบัติ
๒๘ กรกฎาคม ๒๕๑๒	๒๘ พฤษภาคม ๒๕๑๒ บ้านพุพลู เขาย้อย เพชรบุรี	แก้วขวัญ
๒๘ กรกฎาคม ๒๕๑๒	รับประธานาธิบดีนิกสันที่ดอนเมือง	ศุภร
๒๘ กรกฎาคม ๒๕๑๒	รับประธานาธิบดีนิกสันที่ดอนเมือง และที่บรมพิมาน	ศุภร
๒๘ กรกฎาคม ๒๕๑๒	รับประธานาธิบดีนิกสันที่บรมพิมาน และที่จิตรลดา	ศุภร
๒๘ กรกฎาคม ๒๕๑๒	รับประธานาธิบดีนิกสันที่บรมพิมาน ที่จิตรลดาและที่จักรี	ศุภร
๒๘ กรกฎาคม ๒๕๑๒	เลี้ยงส่งประธานาธิบดีนิกสันที่จักรี	ศุภร
๒๘ กรกฎาคม ๒๕๑๒	รับประธานาธิบดีนิกสันที่ดอนเมือง	สมบัติ
๒๘ กรกฎาคม ๒๕๑๒	พระราชทานเลี้ยงนิกสันที่จักรี	สมบัติ
๒๙ กรกฎาคม ๒๕๑๒	สมเด็จพร้อมด้วยภริยานิกสันเสด็จฯ สถานกาชาดเสาวภา	สมบัติ
๓๑ กรกฎาคม ๒๕๑๒	ประธานาธิบดีนิกสันเฝ้าฯ ทูลลาที่พระตำหนัก	ศุภร
๓๑ กรกฎาคม ๒๕๑๒	ส่งนิกสันตั้งแต่สวนจิตรฯ ถึงดอนเมือง	ศุภร
๓๑ กรกฎาคม ๒๕๑๒	ประธานาธิบดีนิกสันเฝ้าฯ	สมบัติ
๓๑ กรกฎาคม ๒๕๑๒	ทูลหม่อมชายเสด็จฯ เยี่ยมศาล	สมบัติ
๓๑ กรกฎาคม ๒๕๑๒	ทูลหม่อมหญิงอุบลรัตน์เสด็จฯ กระทรวงพัฒนาการแห่งชาติ	ศุภร
๓๑ กรกฎาคม ๒๕๑๒	วันสังคีตมงคล ที่สวนอัมพร	ศุภร
๓๑ กรกฎาคม ๒๕๑๒	เสด็จฯ ถึงสวนอัมพร วันงานสังคีตมงคล	ธีรนันท์
๓๑ กรกฎาคม ๒๕๑๒	เสด็จฯ ถึงสวนอัมพร วันงานสังคีตมงคล	สมบัติ
๑ สิงหาคม ๒๕๑๒	เสด็จฯ ทอดพระเนตรการฝึกทักษิณ ๑๒ ที่สงขลานราธิวาส	แก้วขวัญ
๒ สิงหาคม ๒๕๑๒	เสด็จฯ ทอดพระเนตรการฝึกทักษิณ ๑๒ ที่สงขลานราธิวาส	แก้วขวัญ
๑ สิงหาคม ๒๕๑๒	ทูลหม่อมหญิงอุบลรัตน์เปิดอาคารมิตรเนเธอร์แลนด์	ธีรนันท์

วันที่ถ่าย	ชื่อ	ผู้ถ่าย
๒ สิงหาคม ๒๕๑๒	ทูลหม่อมหญิงอุบลรัตน์เปิดกิจกรรมอนุกรรมการกาชาดที่บางแค	ธีรนันท์
๔ สิงหาคม ๒๕๑๒	เสด็จพลังงานไฟฟ้าฝ่ายผลิต บางกรวย	ศุภร
๔ สิงหาคม ๒๕๑๒	สมเด็จพระราชทานเหรียญกาชาดที่สวนอัมพร	ศุภร
๖ สิงหาคม ๒๕๑๒	เสด็จฯ พระราชทานพระพุทธนวราชบพิตร จ.อุทัยธานี	แก้วขวัญ, ศุภร
๗ สิงหาคม ๒๕๑๒	พิธีไหว้ครูโรงเรียนสวนจิตรลดา	ศุภร
๗ สิงหาคม ๒๕๑๒	ประทานเหรียญกาชาดสมนาคุณ ที่สวนอัมพร	ศุภร
๑๑ สิงหาคม ๒๕๑๒	เสด็จฯ โรงพยาบาลพิษณุโลกและกก.ชด.เขต ๖	ศุภร
๑๒ สิงหาคม ๒๕๑๒	ทรงเลี้ยงพระวันเฉลิมสมเด็จฯ บนพระตำหนัก, สวนอัมพรและที่ศาลาผกาภิรมย์เลี้ยงมากาเรต	ศุภร
๑๕ สิงหาคม ๒๕๑๒	นายกถนอม ถวายเหรียญเสรีพิทักษ์ ที่พระตำหนัก	รอ.ปาล
๒๔ สิงหาคม ๒๕๑๒	แข่งเรือใบ โอ.เค. รอบที่ ๕ และพระราชทานรางวัล	คุณแก้วขวัญ
๓๐ สิงหาคม ๒๕๑๒	แข่งเรือใบ โอ.เค. ทีมจิตรลดาและราชวรุณ ราชวรุณชนะ	คุณแก้วขวัญ
๑๙ สิงหาคม ๒๕๑๒	เสด็จฯ ค่ายธนะรัชต์	ศุภร
๒๐ สิงหาคม ๒๕๑๒	เสด็จฯ ค่ายธนะรัชต์ และทอดพระเนตรฝนเทียม	ศุภร
๒๐ สิงหาคม ๒๕๑๒	เสด็จทอดพระเนตรฝนเทียมที่หัวหิน	ศุภร
๒๒ สิงหาคม ๒๕๑๒	เสด็จเยี่ยมราษฎร บ้านโป่ง อ.เมือง จ.ราชบุรี และไปดอนตูม	ศุภร
๒๒ สิงหาคม ๒๕๑๒	ประทานสิ่งของที่ ต.นครชุม อ.บ้านโป่ง ราชบุรี	ศุภร
๒๒ สิงหาคม ๒๕๑๒	ประทานสิ่งของที่ วัดสร้อยฟ้า อ.โพธาราม ราชบุรี	ศุภร
๒๒ สิงหาคม ๒๕๑๒	เสด็จฯ ราชบุรี และแข่งเรือใบในรอบเช้า ทูลหม่อมหญิงที่ ๔	ศุภร
๒๓ สิงหาคม ๒๕๑๒	แข่งเรือใบ โอ.เค. รอบที่ ๓ บ่าย	ศุภร
๓๐ สิงหาคม ๒๕๑๒	แข่งเรือใบ โอ.เค. รอบพิเศษ ทีมราชวรุณและจิตรลดา ราชวรุณชนะ	-
๒๓ สิงหาคม ๒๕๑๒	แข่งเรือใบ โอ.เค. รอบเช้า	ธวัชชัย
๒๓ สิงหาคม ๒๕๑๒	แข่งเรือใบ โอ.เค. รอบบ่าย	ธวัชชัย
๒๔ สิงหาคม ๒๕๑๒	แข่งเรือใบ โอ.เค. รอบที่ ๔ พระเจ้าอยู่หัว ที่ ๑ ดร.รชฎ ที่ ๒ ภีศเดช ที่ ๓ ทม.หญิง ที่ ๔	ธวัชชัย

วันที่ถ่าย	ชื่อ	ผู้ถ่าย
๒๔ สิงหาคม ๒๕๑๒	แข่งเรือใบ โอ.เค. รอบที่ ๕ บ่าย	ธวัชชัย
๒๔ สิงหาคม ๒๕๑๒	แข่งเรือใบ โอ.เค. รอบที่ ๕ พระราชทานรางวัลด้วย	ธวัชชัย
๑๙ สิงหาคม ๒๕๑๒	เสด็จ ศูนย์พัฒนาไทย-อิสราเอล	ธีรนันท์
๒๒ สิงหาคม ๒๕๑๒	แข่งเรือใบ โอ.เค. รอบแรก	ธีรนันท์
๒๓ สิงหาคม ๒๕๑๒	แข่งเรือใบ โอ.เค. รอบเช้า	ธีรนันท์
๒๓ สิงหาคม ๒๕๑๒	แข่งเรือใบ โอ.เค. รอบบ่าย พระเจ้าอยู่หัว ที่ ๑ ทม.หญิง ที่ ๒ ดร.รชฎ ที่ ๓	ธีรนันท์
๒๒ สิงหาคม ๒๕๑๒	แข่งเรือใบ โอ.เค. ทม.หญิง ที่ ๑ ที่หัวหิน	คุณแก้วขวัญ
๒๒ สิงหาคม ๒๕๑๒	และ ๒๓ สิงหาคม ๒๕๑๒ ทรงแข่งเรือใบ โอ.เค.	คุณแก้วขวัญ
๒๓ สิงหาคม ๒๕๑๒	ทรงแข่งเรือใบ โอ.เค. รอบบ่าย	คุณแก้วขวัญ
๒๓ สิงหาคม ๒๕๑๒	ทรงแข่งเรือใบรอบเช้า พระเจ้าอยู่หัว ที่ ๑ ทม.หญิง ที่ ๒ ดร.รชฎ ที่ ๓	คุณแก้วขวัญ
๒๔ สิงหาคม ๒๕๑๒	ทรงแข่งเรือ รอบที่ ๔ พระเจ้าอยู่หัว ที่ ๑ ดร.รชฎ ที่ ๒ ภีศเดช ที่ ๓ ทม.หญิง ที่ ๔	คุณแก้วขวัญ
๒๔ สิงหาคม ๒๕๑๒	แข่งเรือใบเที่ยวที่ ๕	คุณแก้วขวัญ
๒๔ สิงหาคม ๒๕๑๒	แข่งเรือใบ โอ.เค. รอบที่ ๔ เช้า	ศุภร
๒๔ สิงหาคม ๒๕๑๒	แข่งเรือใบ โอ.เค. รอบที่ ๔ เช้า และรอบที่ ๕ บ่าย	ศุภร
๒๔ สิงหาคม ๒๕๑๒	พระราชทานรางวัล รอบสุดท้าย	ศุภร
๒๖ สิงหาคม ๒๕๑๒	พร้อมด้วยทูลหม่อม เสด็จฯ หาดทรายใหญ่	ศุภร
๒๖ สิงหาคม ๒๕๑๒	ทรงม้าที่หาดเขาเต่า	ศุภร
๒๖ สิงหาคม ๒๕๑๒	เสด็จหาดทรายใหญ่	ศุภร
๒๗ สิงหาคม ๒๕๑๒	เสด็จหาดทรายใหญ่ และทูลหม่อมชายเสด็จศูนย์ฝึกปราณบุรี	ศุภร
๒๗ สิงหาคม ๒๕๑๒	เสด็จศูนย์ฝึกปราณบุรี	ศุภร
๒๘ สิงหาคม ๒๕๑๒	เสด็จสวนสน และพระราชทานรถจี๊ป	ศุภร
๒๙ สิงหาคม ๒๕๑๒	เสด็จเยี่ยมนิคมสร้างตนเอง จ.ประจวบ	ศุภร
๒๔ สิงหาคม ๒๕๑๒	แข่งเรือใบ โอ.เค. รอบเช้าที่ ๕ พระเจ้าอยู่หัว ที่ ๑ ภีศเดช ที่ ๒ ทูลหม่อม ที่ ๓	ธีรนันท์
๒๖ สิงหาคม ๒๕๑๒	เสด็จฯ โดยเรือใบจากพระตำหนักหัวหินถึงหาดทรายใหญ่	ธีรนันท์

วันที่ถ่าย	ชื่อ	ผู้ถ่าย
๒๗ สิงหาคม ๒๕๑๒	เสด็จศูนย์ฝึกปราณบุรี จ.ประจวบคีรีขันธ์	ธีรนันท์
๒๙ สิงหาคม ๒๕๑๒	เสด็จนิคมสร้างตนเอง ประจวบฯ	ธีรนันท์
๓๐ สิงหาคม ๒๕๑๒	แข่งเรือใบรอบพิเศษ ทีมจิตรลดาและราชวรุณ ราชวรุณชนะ	ธีรนันท์
๓๑ สิงหาคม ๒๕๑๒	เสด็จกลับจากหัวหินถึงกรุงเทพฯ	ธีรนันท์
๔ กันยายน ๒๕๑๒	วางศิลาฤกษ์โรงเรียนศรีอุบล จ.อุบลฯ	ศุภร
๕ กันยายน ๒๕๑๒	เสด็จฯ พระราชทานพระพุทธนวราชบพิตร จ.เลย	ศุภร
๒ กันยายน ๒๕๑๒	นางเอกภาพยนตร์จีน เฝ้าที่พระตำหนัก	สมบัติ
๕ กันยายน ๒๕๑๒	เสด็จฯ พระราชทานพระพุทธนวราชบพิตร	แก้วขวัญ
๗ กันยายน ๒๕๑๒	งานแข่งขันกรีฑามหาวิทยาลัยเกษตรศาสตร์	ศุภร
๘ กันยายน ๒๕๑๒	เสด็จฯ ศูนย์สงครามพิเศษ จ.ลพบุรี และเปิดค่ายวชิราลงกรณ์	แก้วขวัญ, ศุภร
๑๐ กันยายน ๒๕๑๒	เสด็จพระราชทานพระพุทธนวราชบพิตร จ.สุรินทร์	แก้วขวัญ
๑๒ มกราคม ๒๕๑๒	เสด็จ หล่มเก่า เพชรบูรณ์	คุณแก้วขวัญ
๑๒ มกราคม ๒๕๑๒	เสด็จพระราชทาน เครื่องเวชภัณฑ์ หล่มเก่า	สนิท
๑๒ มกราคม ๒๕๑๒	เสด็จถึงลำปาง-ภูพิงค์-เชียงใหม่	สนิท
๑๔ มกราคม ๒๕๑๒	หน้าพระตำหนัก ภูพิงค์ ๑๕ มกราคม ๒๕๑๒ พระราชพิธีเททองหล่อพระ เชียงใหม่	แก้วขวัญ
๑๕ มกราคม ๒๕๑๒	งานหล่อพระเชียงใหม่	สนิท
๑๖ มกราคม ๒๕๑๒	พระราชทานปริญญาบัตรมหาวิทยาลัยเชียงใหม่	สมบัติ
๑๐ กันยายน ๒๕๑๒	เสด็จฯ พระราชทานพระพุทธนวราชบพิตร จ.สุรินทร์	ศุภร
๑๑ กันยายน ๒๕๑๒	พระราชทานกระบี่ นักเรียนนายร้อย จปร.	สมบัติ
๑๒ กันยายน ๒๕๑๒	ส่งเสด็จไปศึกษาต่ออเมริกา	ศุภร, สมบัติ
๑๒ กันยายน ๒๕๑๒	เสด็จเททองพระที่กรมรักษาดินแดง	สมบัติ
๑๕ กันยายน ๒๕๑๒	เสด็จประทานปืน เอ.อาร์. ๑๕ แก่ ตชด. เขต ๕ จ.เชียงใหม่	ศุภร
๑๗ กันยายน ๒๕๑๒	ส่งเสด็จฯ ไปอังกฤษ	ศุภร
๒๐ กันยายน ๒๕๑๒	เสด็จทรงดนตรีที่จุฬาฯ	ศุภร, สมบัติ
๒๔ กันยายน ๒๕๑๒	ทรงบำเพ็ญกุศลวันมหิดล และพระราชทานปริญญาบัตร	สมบัติ
๒๕ กันยายน ๒๕๑๒	เสด็จฯ นิทรรศการศิลปกรรม ครั้งที่ ๑๙ ณ หอสมุดแห่งชาติ	สมบัติ

วันที่ถ่าย	ชื่อ	ผู้ถ่าย
๒๗ กันยายน ๒๕๑๒	ทรงแข่งเรือใบที่สัตหีบ พระเจ้าอยู่หัว ที่ ๑ รชฎ ที่ ๒ ฝรั่ง ที่ ๓	แก้วขวัญ
๒๗ กันยายน ๒๕๑๒	ทรงแข่งเรือใบที่สัตหีบ ภีระที่ ๑ รชฎ ที่ ๒ พระเจ้าอยู่หัว ที่ ๖	แก้วขวัญ
๒๘ กันยายน ๒๕๑๒	ทรงแข่งเรือใบที่สัตหีบ (เช้า)	แก้วขวัญ
๒๘ กันยายน ๒๕๑๒	ทรงแข่งเรือใบที่สัตหีบ รชฎ ที่ ๑ ภีระ ที่ ๒ พระเจ้าอยู่หัวที่ ๕ (บ่าย)	แก้วขวัญ
๒๗ กันยายน ๒๕๑๒	ทรงแข่งเรือใบที่สัตหีบ พระเจ้าอยู่หัว ที่ ๑ รอบแรก	ศุภร
๒๗ กันยายน ๒๕๑๒	ทรงแข่งเรือใบที่สัตหีบ ภีระ ที่ ๑ รชฎ ที่ ๒ พระเจ้าอยู่หัว ที่ ๖	ศุภร
๒๘ กันยายน ๒๕๑๒	ทรงแข่งเรือใบที่สัตหีบ รชฎ ที่ ๑ ฝรั่ง ที่ ๒ พระเจ้าอยู่หัว ที่ ๓	ศุภร
๒๘ กันยายน ๒๕๑๒	ทรงแข่งเรือใบที่สัตหีบ รอบสุดท้าย	ศุภร
๒๗ กันยายน ๒๕๑๒	ทรงแข่งเรือใบที่สัตหีบ พระเจ้าอยู่หัว ที่ ๑ ภีระ ที่ ๑ รชฎ ที่ ๒ ฝรั่ง ที่ ๓	ธีรนันท์
๒๗ กันยายน ๒๕๑๒	ทรงแข่งเรือใบที่สัตหีบ ภีระ ที่ ๑ รชฎ ที่ ๒ พระเจ้าอยู่หัว ที่ ๖	ธีรนันท์
๙ ธันวาคม ๒๕๑๒	ทรงแข่งเรือใบที่สัตหีบ รชฎ ที่ ๑ ฝรั่ง ที่ ๒ พระเจ้าอยู่หัว ที่ ๓	ธีรนันท์
๒๘ กันยายน ๒๕๑๒	ทรงแข่งเรือใบที่สัตหีบ รชฎ ที่ ๑ ภีระ ที่ ๒ พระเจ้าอยู่หัว ที่ ๕	ธีรนันท์
๒๘ กันยายน ๒๕๑๒	ทรงแข่งเรือที่สัตหีบ รชฎที่ ๑ ภีระที่ ๒ พระเจ้าอยู่หัว ที่ ๕	ธีรนันท์
๔ ตุลาคม ๒๕๑๒	เจ้าหญิงมากาเรต เฝ้าที่ศาลาสหทัย	ศุภร
๔ ตุลาคม ๒๕๑๒	การแสดงถวายเจ้าหญิงมากาเรตที่ศาลาสหทัย	ศุภร
๔ ตุลาคม ๒๕๑๒	พระราชเลี้ยงเจ้าหญิงมากาเรตและการแสดง	สมบัติ
๖ ตุลาคม ๒๕๑๒	สมเด็จ เสด็จฯ เปิดการแสดงดอกไม้ที่โรงแรมสยาม	สมบัติ
๙ ตุลาคม ๒๕๑๒	พระราชทานปริญญา วิทยาลัยป้องกันราชอาณาจักร	ศุภร
๑๐ ตุลาคม ๒๕๑๒	เสด็จทอดพระเนตรโรงทำนมผง สวนจิตรลดา	ศุภร, ธีรนันท์
๑๓ ตุลาคม ๒๕๑๒	เสด็จฯ สถานบริจาคโลหิต กาชาดไทย	ศุภร
๑๔ ตุลาคม ๒๕๑๒	เสด็จพระราชทานปริญญามหาวิทยาลัยศิลปากร	ธีรนันท์

วันที่ถ่าย	ชื่อ	ผู้ถ่าย
๒๓ ตุลาคม ๒๕๑๒	นักเรียนโรงเรียนจิตรลดาวางพวงมาลา พระรูป ร.๕	ศุภร
๒๕ ตุลาคม ๒๕๑๒	สมเด็จเสด็จฯ เกาะไผ่	แก้วขวัญ
๒๙ ตุลาคม ๒๕๑๒	สามมนุษย์อวกาศ เฝ้าฯ ที่พระตำหนัก	ศุภร, สมบัติ, รอ.ปาล
๒๕ ตุลาคม ๒๕๑๒	สมเด็จเสด็จฯ เกาะไผ่ และทรงแข่งเรือที่สัตหีบ	แก้วขวัญ
๕ พฤศจิกายน ๒๕๑๒	เสด็จพระราชทานของผู้ประสบอุทกภัย ที่หัวหิน	แก้วขวัญ, สมบัติ
๖ พฤศจิกายน ๒๕๑๒	เสด็จฯ กฐินวัดหลวงอรัญ อรัญประเทศ ปราจีนบุรี	ศุภร, สมบัติ
๘ พฤศจิกายน ๒๕๑๒	งานวันเกิด ม.ล. บัว กิติยากร ณ ศาลาผกาภิรมย์	ศุภร, สมบัติ
๑๑ พฤศจิกายน ๒๕๑๒	เสด็จงานวันสวนสนาม หน้าพระรูป	สมบัติ
๑๕ พฤศจิกายน ๒๕๑๒	ทรงแข่งเรือใบ รอบบ่ายที่สัตหีบ	แก้วขวัญ
๑๖ พฤศจิกายน ๒๕๑๒	ทรงแข่งเรือ รอบเกาะที่สัตหีบ	แก้วขวัญ
๑๕ พฤศจิกายน ๒๕๑๒	ทรงแข่งเรือ โอ.เค. รอบแรก ที่สัตหีบ	ศุภร
๑๕ พฤศจิกายน ๒๕๑๒	ทรงแข่งเรือ โอ.เค. รอบบ่าย กับราชวรุณ	ศุภร
๑๖ พฤศจิกายน ๒๕๑๒	ทรงแข่งเรือรอบเกาะ ที่สัตหีบ	ศุภร
๑๕ พฤศจิกายน ๒๕๑๒	ทรงแข่งเรือใบที่สัตหีบ	ธวัชชัย
๑๕ พฤศจิกายน ๒๕๑๒	ทรงแข่งเรือใบที่สัตหีบ รอบบ่าย	ธวัชชัย
๑๕ พฤศจิกายน ๒๕๑๒	ทรงแข่งเรือใบรอบบ่าย	ธวัชชัย
๑๕ พฤศจิกายน ๒๕๑๒	ทรงแข่งเรือใบรอบเช้าที่สัตหีบ	ธีรนันท์
๑๖ พฤศจิกายน ๒๕๑๒	ทรงแข่งเรือใบรอบเกาะ รอบสุดท้าย	ธีรนันท์
๑๘ พฤศจิกายน ๒๕๑๒	เสด็จฯ ครบรอบ ๕๐๐ ปี ของศาสนาซิกข์ โรงละครแห่งชาติ	ศุภร
๒๐ พฤศจิกายน ๒๕๑๒	เสด็จฯ วัดโสธร และเปิดโรงเรียนวัดโสธร	ศุภร
๒๑ พฤศจิกายน ๒๕๑๒	เสด็จฯ เปิดศูนย์อนามัยแม่และเด็ก เขต ๗ ราชบุรี	ศุภร
๒๕ พฤศจิกายน ๒๕๑๒	ถวายบังคมพระรูป ร.๖ และเปิดงานวชิราวุธ	ศุภร
๒๘ พฤศจิกายน ๒๕๑๒	เสด็จ กก.ตชด. เขต ๗ กาญจนบุรี	แก้วขวัญ, ศุภร
๑๘ พฤศจิกายน ๒๕๑๒	เสด็จฯ ครบรอบ ๕๐๐ปี ของศาสนาซิกข์ โรงละครแห่งชาติ	ธีรนันท์
๒๐ พฤศจิกายน ๒๕๑๒	เสด็จฯ วัดหลวงพ่อโสธร จ.ฉะเชิงเทรา	ธีรนันท์
๒๑ พฤศจิกายน ๒๕๑๒	เสด็จฯ เปิดศูนย์อนามัยแม่และเด็ก เขต ๗ ราชบุรี	ธีรนันท์
๒๙ พฤศจิกายน ๒๕๑๒	เสด็จฯ ทรงดนตรี มหาวิทยาลัยเกษตรศาสตร์	ธีรนันท์

วันที่ถ่าย	ชื่อ	ผู้ถ่าย
๒๖ ธันวาคม ๒๕๑๒	ทรงพระราชทานเลี้ยงน้ำชา อาหารค่ำแก่บ๊อบโฮปและคณะสหทัย	ธีรนันท์
๑๖ ธันวาคม ๒๕๑๒	เสด็จแทนพระองค์ เปิดการแสดงนิทัศน์กรรมภาพเขียน ๙๐๖ ทรงรับรางวัล	ธีรนันท์
๒๙ พฤศจิกายน ๒๕๑๒	ทรงดนตรี มหาวิทยาลัยเกษตรศาสตร์	ศุภร
๕ ธันวาคม ๒๕๑๒	เสด็จงานพระราชวัลลภ ณ ลานพระรูป	ศุภร, ธีรนันท์
๓ ธันวาคม ๒๕๑๒	บุตรีนายซิว กาญจนจารี เฝ้าฯ ๙๐๒ ฉลองพระองค์ชุดทหาร (พระราชทานดอกไม้)	ศุภร
๔ ธันวาคม ๒๕๑๒	สมาคมต่าง ๆ เฝ้าฯ วันเฉลิมฯ พระตำหนักจิตรลดา-รโหฐาน ณ ศาลาผกาภิรมย์	ศุภร
๕ ธันวาคม ๒๕๑๒	นายกถนอม เฝ้าฯ พระตำหนักจิตรลดารโหฐาน ณ ศาลาผกาภิรมย์	ศุภร
๕ ธันวาคม ๒๕๑๒	ถวายพระพร ที่ศาลาผกาภิรมย์ วันเฉลิม	ศุภร
๕ ธันวาคม ๒๕๑๒	เสด็จฯ อมรินทรฯ วันเฉลิมฯ	แก้วขวัญ
๗ ธันวาคม ๒๕๑๒	เสด็จฯ เปิดโรงทำนมผงดุสิต	แก้วขวัญ, ศุภร, ธีรนันท์
๘ ธันวาคม ๒๕๑๒	เสด็จงานอุทยานสโมสร สวนศิวาลัย	ศุภร
๑๑ ธันวาคม ๒๕๑๒	เสด็จฯ เปิดค่ายลูกเสือ ชลบุรี	แก้วขวัญ
๑๑ ธันวาคม ๒๕๑๒	เสด็จฯ เปิดค่ายลูกเสือ ชลบุรี	ศุภร
๑๒ ธันวาคม ๒๕๑๒	เสด็จพระราชทานปริญญาบัตร วิทยาลัยประสานมิตร	ธีรนันท์
๑๓ ธันวาคม ๒๕๑๒	เสด็จกลับประเทศไทยเป็นการส่วนพระองค์ (ผ่าตัดต่อมทอนซิล)	ศุภร
๑๕ ธันวาคม ๒๕๑๒	พระราชทานเข็มและประกาศนียบัตรผู้สำเร็จ เสธฯ	ศุภร
๑๗ ธันวาคม ๒๕๑๒	เสด็จทอดพระเนตรการแสดงสาธิตทางอากาศ	แก้วขวัญ
๑๗ ธันวาคม ๒๕๑๒	เสด็จฯ ทอดพระเนตรการแสดงสาธิตทางอากาศ ลพบุรี	ศุภร
๑๘ ธันวาคม ๒๕๑๒	เสด็จฯ พระราชทานปริญญาบัตรมหาวิทยาลัยธรรมศาสตร์	ธีรนันท์
๑๙ ธันวาคม ๒๕๑๒	เสด็จประกอบพิธีประดิษฐ์พระรูปกรมหลวงชุมพร จ.ระนอง	แก้วขวัญ
๒๒ ธันวาคม ๒๕๑๒	เสด็จพระราชทานปริญญาบัตรมหาวิทยาลัยขอนแก่น	แก้วขวัญ, สมบัติ
๑๙ ธันวาคม ๒๕๑๒	พิธีประดิษฐ์พระรูปกรมหลวงชุมพร จ.ระยอง	ศุภร

วันที่ถ่าย	ชื่อ	ผู้ถ่าย
๒๒ ธันวาคม ๒๕๑๒	พระราชทานปริญญาบัตรมหาวิทยาลัยขอนแก่น และทูลหม่อมสิรินธร เปิดการแสดงภาพ	สมบัติ
๒๖ ธันวาคม ๒๕๑๒	ทรงเลี้ยงอาหารค่ำบ๊อบโฮปและคณะ ณ ศาลาสหทัย	ศุภร
๒๖ ธันวาคม ๒๕๑๒	เปิดการแสดงภาพ ณ หอสมุดแห่งชาติ	สมบัติ
๒๗ ธันวาคม ๒๕๑๒	เสด็จโรงงานปูนซีเมนต์ชะอำ เพชรบุรี	ศุภร
๓๑ ธันวาคม ๒๕๑๒	ทรงบาตรปีใหม่ ณ ลานพระที่นั่งจักรี	ศุภร
๑ มกราคม ๒๕๑๓	เสด็จพระราชทานเลี้ยงเด็กกำพร้า ณ พระที่นั่งสวนอัมพร	ศิรพรรณ
๓ มีนาคม ๒๕๑๓	ทั้งสองพระองค์เสด็จสโมสรสันนิบาต เนติบัณฑิต พระราชทานปริญญาบัตร	ธีรนันท์
๗ มีนาคม ๒๕๑๓	เสด็จทรงดนตรี มหาวิทยาลัยธรรมศาสตร์ (ทูลหม่อมน้อยสองพระองค์ด้วย)	ศิรพรรณ
๑๒ มีนาคม ๒๕๑๒	ศูนย์ฝึกอาชีพและพระราชทานเครื่องพยาบาล โรงพยาบาลพระมงกุฎฯ และเททองวัดราชบพิธ	ธีรนันท์
๑๓ มีนาคม ๒๕๑๓	เสด็จพระราชทานเข็มแก่ผู้บริจาคโลหิต ณ สถานเสาวภา	ศิรพรรณ
๑๘ มีนาคม ๒๕๑๓	เสด็จพระราชทานรางวัลประกวดว่าวที่สนามหลวง	ศิรพรรณ
๒๐ มีนาคม ๒๕๑๒	เสด็จทอดพระเนตรมวยชิงแชมเปี้ยนระหว่างชาติชาย* ผู้ท้าชิงกับ อคาราวาล ทอร์เรสท์ หัวหมาก	ศิรพรรณ
๒๗ เมษายน ๒๕๑๓	แพทย์หลวงปฏิบัติงานที่หมู่บ้านมะเขือทอง ทับสะแก จ.ประจวบ	ธีรนันท์
๙ มิถุนายน ๒๕๑๓	เสด็จอมรินทรฯ และพระที่นั่งจักรี บำเพ็ญกุศล	ธวัชชัย
๙ มิถุนายน ๒๕๑๓	เสด็จอมรินทรฯ และพระที่นั่งจักรี บำเพ็ญกุศล	ธวัชชัย
๑๐ มิถุนายน ๒๕๑๓	เสด็จพระราชทานปริญญาบัตรที่จุฬาลงกรณ์มหาวิทยาลัย	สงวน
๑๖ มิถุนายน ๒๕๑๓	เสด็จพระราชทานปริญญาบัตรที่มหาวิทยาลัยเกษตรศาสตร์	ศิรพรรณ
๒๔ มิถุนายน ๒๕๑๓	ประทานเข็มผู้บริจาคโลหิต หอประชุมจุฬาฯ	ศิรพรรณ
๒๘ มิถุนายน ๒๕๑๓	เฝ้าฯ ถวายพระพร วันประสูติ	สงวน
๓๐ มิถุนายน ๒๕๑๓	เสด็จศาลยุติธรรม ทอดพระเนตรคดีต่าง ๆ	รอ.ปาล
๓๐ มิถุนายน ๒๕๑๓	เสด็จพระราชทานเข็มที่ระลึกแก่ผู้บริจาคโลหิต ณ จุฬา	ธวัชชัย
๓ สิงหาคม ๒๕๑๓	เสด็จประทานเข็มกาชาด ณ สภากาชาดไทย	ธีรนันท์

* ชาติชาย เชี่ยวน้อย

วันที่ถ่าย	ชื่อ	ผู้ถ่าย
๕ สิงหาคม ๒๕๑๓	เสด็จฯ พระราชทานปริญญาบัตรมหาวิทยาลัยธรรมศาสตร์	ศิรพรรณ
๖ สิงหาคม ๒๕๑๓	เสด็จพระราชทานปริญญาบัตร ณ มหาวิทยาลัยธรรมศาสตร์	ธีรนันท์
๗ สิงหาคม ๒๕๑๓	เสด็จประทานเหรียญกาชาด ณ สภากาชาดไทย	ศิรพรรณ
๒๑ สิงหาคม ๒๕๑๓	เสด็จทรงปีนติดเฮลิคอปเตอร์ ที่ค่ายมฤคทายวัน หัวหิน	ธีรนันท์
๒๙ สิงหาคม ๒๕๑๓	เสด็จเปิดตึกอาคารทรัพย์สิน วังสระประทุม	ธีรนันท์
๒ กันยายน ๒๕๑๓	การแสดงละคร (ความฝัน) ณ ศาลาผกาภิรมย์	ศุภร
๒ กันยายน ๒๕๑๓	การแสดงละคร (ความฝัน) ณ ศาลาผกาภิรมย์	ศุภร
๔ กันยายน ๒๕๑๓	ส่งเสด็จทูลหม่อมชายไปศึกษาต่อที่ประเทศออสเตรเลีย	สงวน
๕ กันยายน ๒๕๑๓	คณะครูกรมสามัญศึกษาส่วนกลางชมโรงนมผง สวนดุสิต	สงวน
๗ กันยายน ๒๕๑๓	ส่งทูลหม่อมหญิงอุบลรัตน์ ไปศึกษาต่อ ณ ประเทศสหรัฐอเมริกา	สงวน
๒๐ กันยายน ๒๕๑๓	เสด็จทรงดนตรีที่จุฬาลงกรณ์มหาวิทยาลัย	สงวน
๒๔ กันยายน ๒๕๑๓	เสด็จพระราชทานปริญญาบัตร ณ มหาวิทยาลัยมหิดล ศิริราช ธนบุรี	ศิรพรรณ
๙ กันยายน ๒๕๑๓	เสด็จประชุมโรตารี่ที่ดุสิตธานี	สงวน
๑ มกราคม ๒๕๑๓	พระราชทานเลี้ยงเด็กกำพร้า ณ สวนอัมพร	สมบัติ
๕ มกราคม ๒๕๑๓	รองประธานาธิบดีสหรัฐและสมาคมไลออนส์	ศุภร
๘ มกราคม ๒๕๑๓	เสด็จเปิดงานกาชาด ที่สวนอัมพร	ศุภร
๑๐ มกราคม ๒๕๑๓	เสด็จ จ.อุบลราชธานี มว.ชด.๓๑๘	แก้วขวัญ
๑๒ มกราคม ๒๕๑๓	พระราชทานพระพุทธนวราชบพิตร จ.พัทลุง	แก้วขวัญ
๑๔ มกราคม ๒๕๑๓	ส่งเสด็จทูลหม่อมชายกลับอังกฤษ	ธีรนันท์
๒๕ มกราคม ๒๕๑๓	เสด็จฯ สังเวยพระนเรศวร จ.อ่างทอง	แก้วขวัญ
๒๕ มกราคม ๒๕๑๓	เสด็จฯ ประทับแรมที่พระตำหนักภูพิงค์ เชียงใหม่	แก้วขวัญ
๒๘ มกราคม ๒๕๑๓	เสด็จพระราชทานของแม้ว ดอยปุย	ศุภร
๒๙ มกราคม ๒๕๑๓	พระราชทานปริญญาบัตรมหาวิทยาลัยเชียงใหม่	แก้วขวัญ
๒๙ มกราคม ๒๕๑๓	เปิดอาคารแพทยศาสตร์และศูนย์วิจัยคลินิกประสาท	ศุภร
๒๙ มกราคม ๒๕๑๓	พระราชทานปริญญาบัตรมหาวิทยาลัยเชียงใหม่	ศุภร
๒๘ มกราคม ๒๕๑๓	เสด็จหมู่บ้านแม้ว ดอยปุย	ธีรนันท์

วันที่ถ่าย	ชื่อ	ผู้ถ่าย
๒๙ มกราคม ๒๕๑๓	เสด็จเปิดตึกทันตแพทยศาสตร์ และอาคารเจ้าราชบุตร เชียงใหม่	ธีรนันท์
๒๙ มกราคม ๒๕๑๓	เสด็จพระราชทานปริญญาบัตรมหาวิทยาลัยเชียงใหม่	ธีรนันท์
๒๙ มกราคม ๒๕๑๓	เสด็จฯ ดอยสุเทพ	ศุภร
๓๑ มกราคม ๒๕๑๓	เสด็จหมู่บ้านแม้ว แม่ใน และหมู่บ้านช่างเคี่ยน	ธีรนันท์
๔ กุมภาพันธ์ ๒๕๑๓	เสด็จหมู่บ้านจอมหด	ศุภร
๑๕ กุมภาพันธ์ ๒๕๑๓	เสด็จฯ กลับกรุงเทพ	แก้วขวัญ
๓๐ มกราคม ๒๕๑๓	ทรงพระแสงปืนที่อ่างเก็บน้ำ ภูพิงค์	ศุภร
๓๐ มกราคม ๒๕๑๓	เสด็จฯ น้ำตกสันป่ายาง	ศุภร, ธีรนันท์
๑ กุมภาพันธ์ ๒๕๑๓	วางศิลาฤกษ์อาคารโรงแรมมัธยมศึกษา อ.ป่าซาง จ. ลำพูน	ศุภร, ธีรนันท์
๒ กุมภาพันธ์ ๒๕๑๓	เสด็จฯ บ้านแม่ใน และช่างเคี่ยน	แก้วขวัญ, ศุภร
๑๓ กุมภาพันธ์ ๒๕๑๓	พระราชทานเครื่องมือเกษตรแก่ชาวเขาที่ภูพิงค์	ศุภร
๒ กุมภาพันธ์ ๒๕๑๓	ทรงพระแสงปืนบนอ่างเก็บน้ำภูพิงค์	แก้วขวัญ
๓ กุมภาพันธ์ ๒๕๑๓	เสด็จดอยปุย	ศุภร
๓ กุมภาพันธ์ ๒๕๑๓	ทรงพระแสงปืนบนอ่างเก็บน้ำ ภูพิงค์	ศุภร
๔ กุมภาพันธ์ ๒๕๑๓	เสด็จฯ บ้านจอมหด โรงเรียนเจ้าพ่อหลวงอุปถัมภ์	แก้วขวัญ
๔ กุมภาพันธ์ ๒๕๑๓	เสด็จแม่สาใหม่	ศุภร
๔ กุมภาพันธ์ ๒๕๑๓	เสด็จฯ บ้านจอมหด โรงเรียนเจ้าพ่อหลวงอุปถัมภ์	ศุภร
๒ กุมภาพันธ์ ๒๕๑๓	เสด็จแม่สาใหม่	ศุภร
๔ กุมภาพันธ์ ๒๕๑๓	เสด็จแม่สาใหม่ และโรงพยาบาลน่าน	ศุภร
๕ กุมภาพันธ์ ๒๕๑๓	เสด็จเยี่ยมโรงพยาบาลน่าน	ศุภร
๕ กุมภาพันธ์ ๒๕๑๓	เสด็จฯ ศูนย์อพยพชาวเขา อ.บัว จ.น่าน	ศุภร
๕ กุมภาพันธ์ ๒๕๑๓	เสด็จฯ นิคมชาวเขาแม่จัน	ศุภร
๕ กุมภาพันธ์ ๒๕๑๓	เสด็จฯ เยี่ยมโรงพยาบาลน่าน	แก้วขวัญ
๕ กุมภาพันธ์ ๒๕๑๓	เสด็จฯ อ.เชียงกลาง ทุ่งช้าง จ.น่าน	แก้วขวัญ
๕ กุมภาพันธ์ ๒๕๑๓	เสด็จฯ ศูนย์อพยบชาวเขา อ.บัว จ.น่าน	แก้วขวัญ
๖ กุมภาพันธ์ ๒๕๑๓	เสด็จฯ ไร่ส้มทิพย์วรรณ อ. สันป่าตอง เชียงใหม่	ศุภร
๖ กุมภาพันธ์ ๒๕๑๓	เสด็จสถานีผสมเทียม เชียงใหม่	ศุภร
๖ กุมภาพันธ์ ๒๕๑๓	เสด็จฯ ไร่ส้มทิพย์วรรณ อ. สันป่าตอง เชียงใหม่	ธีรนันท์
๗ กุมภาพันธ์ ๒๕๑๓	เยี่ยมค่ายทหารเชียงคำ อ.เชียงราย ม.๗ พัน ๑	แก้วขวัญ

วันที่ถ่าย	ชื่อ	ผู้ถ่าย
๗ กุมภาพันธ์ ๒๕๑๓	เสด็จฯ บ้านใหม่ร่มเย็น เยี่ยมชาวเขาอพยพ เชียงราย	แก้วขวัญ
๗ กุมภาพันธ์ ๒๕๑๓	เสด็จฯ บ้านใหม่ร่มเย็น เยี่ยมชาวเขาอพยพ เชียงราย	ศุภร
๘ กุมภาพันธ์ ๒๕๑๓	เสด็จฯ บ้านปางป่าคา อ.ฝาง จ.เชียงใหม่	แก้วขวัญ, ศุภร
๘ กุมภาพันธ์ ๒๕๑๓	เสด็จฯ บ้านผักไผ่ โรงเรียนมหาราช	ศุภร
๘ กุมภาพันธ์ ๒๕๑๓	เสด็จฯ บ้านปางป่าคา อ.ฝาง จ.เชียงใหม่	ศุภร
๘ กุมภาพันธ์ ๒๕๑๓	เสด็จฯ บ้านแก่รามัญ	ศุภร
๘ กุมภาพันธ์ ๒๕๑๓	เสด็จบ้านผักไผ่ โรงเรียนมหาราช เชียงใหม่	ศุภร
๙ กุมภาพันธ์ ๒๕๑๓	เสด็จฯ ดอยปุยน้อย	แก้วขวัญ
๙ กุมภาพันธ์ ๒๕๑๓	ทอดพระเนตรเครื่องเขิน เชียงใหม่	ธีรนันท์
๑๐ กุมภาพันธ์ ๒๕๑๓	เสด็จฯ ผาหมี อ.แม่สาย เชียงราย	แก้วขวัญ
๑๐ กุมภาพันธ์ ๒๕๑๓	เสด็จฯ นิคมชาวเขาก้อแสนใจ แม่จัน เชียงราย	แก้วขวัญ
๑๐ กุมภาพันธ์ ๒๕๑๓	เสด็จฯ ผาหมี อ.แม่สาย เชียงราย	แก้วขวัญ
๑๐ กุมภาพันธ์ ๒๕๑๓	เสด็จฯ นิคมชาวเขาเผ่าอีก้อ และมูเซอ	ศุภร
๑๐ กุมภาพันธ์ ๒๕๑๓	เสด็จฯ โรงเรียนเจ้าพ่อหลวงอุปถัมภ์ ๕	ศุภร
๑๐ กุมภาพันธ์ ๒๕๑๓	เสด็จ ฯ นิคมชาวเขาเผ่าอีก้อ แม่จัน เชียงราย	ศุภร
๑๑ กุมภาพันธ์ ๒๕๑๓	เสด็จฯ บ้านหนองหอย	ศุภร
๑๑ กุมภาพันธ์ ๒๕๑๓	เสด็จฯ บ้านหนองหอยและบ้านปางป่าคา	ศุภร
๑๑ กุมภาพันธ์ ๒๕๑๓	เสด็จฯ บ้านปางป่าคา	ศุภร
๑๑ กุมภาพันธ์ ๒๕๑๓	เสด็จฯ บ้านหนองหอย	แก้วขวัญ
๑๑ กุมภาพันธ์ ๒๕๑๓	เสด็จฯ บ้านปางป่าคา	แก้วขวัญ
๑๒ กุมภาพันธ์ ๒๕๑๓	เสด็จฯ ดอยปุย	ธีรนันท์
๑๓ กุมภาพันธ์ ๒๕๑๓	พระราชทานเหรียญกาชาดสมนาคุณ ที่ตำหนักภูพิงค์	ศุภร
๑๔ กุมภาพันธ์ ๒๕๑๓	ทรงพระแสงปืน ที่อ่างเก็บน้ำ ภูพิงค์	แก้วขวัญ, ศุภร
๑๒ กุมภาพันธ์ ๒๕๑๓	เสด็จฯ ดอยปุย และไตเติ้ล	ธีรนันท์
๑๘ กุมภาพันธ์ ๒๕๑๓	พระราชทานกระบี่ นักเรียน นายทหารที่กลาโหม	ศุภร
๒ มีนาคม ๒๕๑๓	พระราชทานประกาศนียบัตร เนติบัณฑิต ณ เนติบัณฑิตสภา	ศุภร
๕ มีนาคม ๒๕๑๓	เจ้าชายฮิตาชิและชายา เฝ้าฯ ที่สวนจิตร	ศุภร
๖ มีนาคม ๒๕๑๓	มกุฎราชกุมารนอร์เวย์และชายา, ทูตเนเธอแลนด์, ทูตปากีสถาน, ทูตสเปน เฝ้าที่สวนจิตร	ศุภร

วันที่ถ่าย	ชื่อ	ผู้ถ่าย
๗ มีนาคม ๒๕๑๓	ทรงดนตรีมหาวิทยาลัยธรรมศาสตร์ และพระราชทานเข็มกาชาด	ธีรนันท์
๙ มีนาคม ๒๕๑๓	ทรงเททองวัดราชบพิตร	ศุภร
๑๒ มีนาคม ๒๕๑๓	ศูนย์ฝึกอาชีพ โรงพยาบาลพระมงกุฎฯ พระราชทานเครื่องพยาบาล	ศุภร
๑๓ มีนาคม ๒๕๑๓	สมเด็จพระราชทานเข็มผู้บริจาคโลหิต ที่เสาวภา	ธีรนันท์
๑๓ มีนาคม ๒๕๑๓	ทรงตัดลูกนิมิต วัดลครธรรม ธนบุรี	ศุภร
๑๔ มีนาคม ๒๕๑๓	ทรงตัดลูกนิมิต วัดลครธรรม และประสานมิตร	ศุภร
๑๔ มีนาคม ๒๕๑๓	เสด็จฯ วิทยาลัยประสานมิตร	ศุภร, ธีรนันท์
๑๗ มีนาคม ๒๕๑๓	พระราชทานรางวัลดนตรีลูกทุ่ง ที่สวนอัมพร	ศุภร
๑๘ มีนาคม ๒๕๑๓	ประทานรางวัลว่าวสนามหลวง	ศุภร
๑๙ มีนาคม ๒๕๑๓	ว่าวสนามหลวง และรับประธานาธิบดีซูฮาโต้	ศุภร
๑๙ มีนาคม ๒๕๑๓	รับประธานาธิบดีซูฮาโต้	ศุภร
๑๙ มีนาคม ๒๕๑๓	รับประธานาธิบดีซูฮาโต้ ที่บรมพิมานและที่สวนจิตร	ศุภร
๑๙ มีนาคม ๒๕๑๓	รับประธานาธิบดีซูฮาโต้ที่ผ่านฟ้า	ธวัชชัย
๑๙ มีนาคม ๒๕๑๓	รับประธานาธิบดีซูฮาโต้ที่บรมพิมานและที่สวนจิตร	ธีรนันท์
๑๙ มีนาคม ๒๕๑๓	ทรงเลี้ยงประธานาธิบดีซูฮาโต้ที่จักรี ๐๒๗๔ และที่สนามม้า	ธีรนันท์, ศุภร
๒๐ มีนาคม ๒๕๑๓	ทอดพระเนตรมวย ชาติชายกับทอร์เรสท์ ที่หัวหมาก	ธีรนันท์
๒๑ มีนาคม ๒๕๑๓	ทรงนำประธานาธิบดีซูฮาโต้ชมทหารม้า	ศิรพรรณ
๒๑ มีนาคม ๒๕๑๓	สมเด็จฯ นำมาดามซูฮาโต้ชมสภากาชาดไทย	ธีรนันท์
๒๑ มีนาคม ๒๕๑๓	ประธานาธิบดีซูฮาโต้และมาดาม เลี้ยงตอบที่สหทัย	ธีรนันท์
๒๒ มีนาคม ๒๕๑๓	ส่งประธานาธิบดีและมาดามกลับที่ดอนเมือง	ธีรนันท์
๒๑ มีนาคม ๒๕๑๓	ประธานาธิบดีเยี่ยมกองพลทหารม้า	ศุภร
๒๑ มีนาคม ๒๕๑๓	ประธานาธิบดีซูฮาโต้เลี้ยงตอบที่สหทัย	ศุภร
๒๒ มีนาคม ๒๕๑๓	ประธานาธิบดีเฝ้าฯ ที่สวนจิตร และส่งกลับที่ดอนเมือง	ศุภร
๒๒ มีนาคม ๒๕๑๓	ประธานาธิบดีกลับที่ดอนเมือง	ศุภร
๒๓ มีนาคม ๒๕๑๓	เสด็จฯ กรมแผนที่	ศุภร
๒๓ มีนาคม ๒๕๑๓	เสด็จเปิดตึกสภากาชาด	ธีรนันท์
๒๕ มีนาคม ๒๕๑๓	เสด็จฯ ทุ่งสง นครศรีธรรมราช	ศุภร
๒๕ มีนาคม ๒๕๑๓	เสด็จห้วยยอด จ.ตรัง	ศุภร

วันที่ถ่าย	ชื่อ	ผู้ถ่าย
๒๕ มีนาคม ๒๕๑๓	เสด็จฯ ทุ่งสง นครศรีธรรมราช	แก้วขวัญ
๒๕ มีนาคม ๒๕๑๓	เสด็จฯ ทุ่งสง นครศรีธรรมราช	แก้วขวัญ
๒๖ มีนาคม ๒๕๑๓	พระเจ้ากรุงเนปาลเฝ้าฯ พระราชทานวุฒิบัติ สโมสรทหารบก	ศุภร, ธีรนันท์
๒๘ มีนาคม ๒๕๑๓	ผบ.ทร. ถวายเครื่องแบบกีฬายอดเยี่ยม, งานปิดภาคเรียน	ศุภร
๒๘ มีนาคม ๒๕๑๓	งานปิดภาคเรียน จิตรลดา	ศุภร, ธีรนันท์
๒ เมษายน ๒๕๑๓	วันประสูติทูลหม่อมสิรินธร ที่พระตำหนัก	ศุภร
๒ เมษายน ๒๕๑๓	คณะทหารพักฟื้น บางปู ชมโรงโคนม	ธีรนันท์
๒ เมษายน ๒๕๑๓	ทรงเลี้ยงวันประสูติที่เรือนต้น	ศุภร
๖ เมษายน ๒๕๑๓	ประกวดโคนมที่หนองโพ	ศุภร
๖ เมษายน ๒๕๑๓	พิธีเจิมเสาหลักเมือง	ศุภร, ธีรนันท์
๖ เมษายน ๒๕๑๓	พระราชทานกระบี่นายตำรวจที่มหาดไทย	ศุภร
๖ เมษายน ๒๕๑๓	เยาวชนเฝ้าฯ ที่ศาลาผกาภิรมย์	ศุภร
๒๑ เมษายน ๒๕๑๓	ทรงบำเพ็ญพระราชกุศลที่เขาเต่า หัวหิน	ธีรนันท์
๒๗ เมษายน ๒๕๑๓	แพทย์หลวงปฏิบัติงานที่บ้านมะเดื่อทอง อ. ทับสะแก และฟุตบอลเขตที่สนามหัวหิน	ศุภร
๖ พฤษภาคม ๒๕๑๓	เสด็จฯ อุตรดิตถ์ ตาคลี หนองโสน	แก้วขวัญ, ศุภร
๙ พฤษภาคม ๒๕๑๓	พิธีแรกนาขวัญที่สนามหลวง และที่สวนจิตรลดา	ศุภร, ร.อ.ปาล
๑๒ พฤษภาคม ๒๕๑๓	ทรงปืนติดคอปเตอร์ ที่อ่าวมะนาว	แก้วขวัญ
๑๖ พฤษภาคม ๒๕๑๓	เสด็จฯ นครศรีธรรมราช ยกช่อฟ้าวัดเขาสุวรรณประดิษฐ์	แก้วขวัญ
๑๖ พฤษภาคม ๒๕๑๓	เสด็จฯ ยกช่อฟ้าวัดเขาสุวรรณประดิษฐ์ จ.นครศรีธรรมราช	ศุภร
๑๙ พฤษภาคม ๒๕๑๓	เสด็จเยี่ยมราษฎร จ.ตรัง กระบี่	แก้วขวัญ, ศุภร
๒๑ พฤษภาคม ๒๕๑๓	ทรงปืนติดเฮลิคอปเตอร์ ที่ค่ายมฤคทายวัน	แก้วขวัญ
๒๑ พฤษภาคม ๒๕๑๓	เสด็จทรงปืนที่ค่ายธนะรัชต์	ธีรนันท์
๒๒ พฤษภาคม ๒๕๑๓	ทรงปืนติดเฮลิคอปเตอร์ ที่ค่ายมฤคทายวัน	ศุภร
๒๔ พฤษภาคม ๒๕๑๓	ทรงปืนติดเฮลิคอปเตอร์ ที่ค่ายมฤคทายวัน	แก้วขวัญ
๒๕ พฤษภาคม ๒๕๑๓	เสด็จศูนย์พัฒนาไทย-อิสราเอล ชะอำ	แก้วขวัญ, ธีรนันท์
๒๕ พฤษภาคม ๒๕๑๓	ชมโบราณวัตถุ จ.เพชรบุรี	ศุภร
๒๕ พฤษภาคม ๒๕๑๓	เสด็จเยี่ยมหมู่บ้านคุ้งตะโนด	ศุภร, ธีรนันท์

วันที่ถ่าย	ชื่อ	ผู้ถ่าย
๒๘ พฤษภาคม ๒๕๑๓	เสด็จแก่งกระจาน	ศุภร
๒๘ พฤษภาคม ๒๕๑๓	วันครบรอบราชาภิเษกสมรส ที่หัวหิน	ศุภร
๒๙ พฤษภาคม ๒๕๑๓	เสด็จศูนย์ส่งเสริมอาชีพไทย-กะเหรี่ยง	ศุภร
๒๙ พฤษภาคม ๒๕๑๓	เสด็จฯ ศูนย์พัฒนาไทย-กะเหรี่ยง	แก้วขวัญ
๓๐ พฤษภาคม ๒๕๑๓	เสด็จไร่บางเบิด จ.ชุมพร	ศุภร
๒๙ พฤษภาคม ๒๕๑๓	เสด็จ ฯ ศูนย์พัฒนาไทย-กะเหรี่ยง	แก้วขวัญ
๑ มิถุนายน ๒๕๑๓	เสด็จฯ กลับจากหัวหินถึงกรุงเทพ	ธีรนันท์
๑๘ เมษายน ๒๕๑๓	ทรงเจิมรถทันตกรรม รับทูลหม่อมที่ดอนเมือง (๒๒ มิถุนายน ๒๕๑๓)	ธวัชชัย
๓ มิถุนายน ๒๕๑๓	ราษฎร จ.พิษณุโลก เฝ้าที่ศาลาผกาภิรมย์	ศุภร
๘ มิถุนายน ๒๕๑๓	ทรงบำเพ็ญทักษิณานุประทาน ที่วัดพระแก้ว (กรมหมื่นทิพยลาภฯ)	ศุภร
๙ มิถุนายน ๒๕๑๓	ทรงบำเพ็ญกุศล ร.๘ ณ อมรินทรฯ และจักรี	ศุภร
๑๖ มิถุนายน ๒๕๑๓	เสด็จฯ เชียงราย ถึงม่วงยาย อ.เชียงของ บ้านบอน อ.ทุ่งช้าง เขื่อนภูมิพล อุ้มผาง	แก้วขวัญ, ศุภร
๑๗ มิถุนายน ๒๕๑๓	เสด็จฯ เชียงราย เขื่อนภูมิพล แม่สอด อุ้มผาง	แก้วขวัญ, ศุภร
๒๐ มิถุนายน ๒๕๑๓	เสด็จฯ เปิดโรงพยาบาลสวรรค์ประชารักษ์ ๔๕๕-ตัดออกไปพิมพ์ให้คุณเทียนชัย หัวหน้า ศรต. ทั้งรายการ ๖ ตุลาคม ๒๕๑๓	ศุภร
๒๒ มิถุนายน ๒๕๑๓	รับเสด็จฯ ที่ดอนเมือง	ศุภร
๒๒ มิถุนายน ๒๕๑๓	รับเสด็จฯ ที่ดอนเมือง	ศิรพรรณ
๒๓ มิถุนายน ๒๕๑๓	เสด็จฯ ยกช่อฟ้าวัดโพธิ์แมนคุณาราม ยานนาวา	สงวน, ศุภร
๒๔ มิถุนายน ๒๕๑๓	เสด็จฯ อนุสาวรีย์พระเจ้าอู่ทอง อยุธยา	ศุภร, ธีรนันท์
๑ กรกฎาคม ๒๕๑๓	เสด็จฯ วันสถาปนาลูกเสือ ณ สนามศุภฯ	ศุภร
๒ กรกฎาคม ๒๕๑๓	ลูกเสือชาวเขา เฝ้าฯ ที่พระตำหนัก	ศุภร
๔ กรกฎาคม ๒๕๑๓	วันประสูติทูลหม่อมหญิงจุฬาภรณ์	ศุภร
๙ กรกฎาคม ๒๕๑๓	เสด็จฯ พระราชทานปริญญาบัตรที่จุฬาลงกรณ์มหาวิทยาลัย	ศุภร
๑๐ กรกฎาคม ๒๕๑๓	เสด็จฯ พระราชทานปริญญาบัตรที่จุฬาลงกรณ์มหาวิทยาลัย	ศุภร
๑๑ กรกฎาคม ๒๕๑๓	รับทูลหม่อมชายที่ดอนเมือง	สงวน, ศุภร

วันที่ถ่าย	ชื่อ	ผู้ถ่าย
๑๓ กรกฎาคม ๒๕๑๓	เสด็จเปิดตึกอายุรศาสตร์เขตร้อน มหาวิทยาลัยมหิดล	สงวน
๑๖ กรกฎาคม ๒๕๑๓	เสด็จฯ พระราชทานปริญญาบัตรมหาวิทยาลัยเกษตรศาสตร์	ศุภร
๑๗ กรกฎาคม ๒๕๑๓	เสด็จจังหวัดนราธิวาสโดยเครื่องบิน	แก้วขวัญ, ศุภร
๒๒ กรกฎาคม ๒๕๑๓	นายพลลอนบอล เฝ้าฯ ที่สวนจิตร และทูลหม่อมหญิงประทานเหรียญกาชาด ที่หอประชุมจุฬาฯ	ศุภร
๒๔ กรกฎาคม ๒๕๑๓	ประทานเข็มผู้บริจาคโลหิต ที่จุฬาฯ และทรงดนตรีที่สวนอัมพร วันมหิดล	ศุภร
๒๔ กรกฎาคม ๒๕๑๓	ทรงดนตรีที่สวนอัมพร งานมหาวิทยาลัยมหิดล	ศุภร
๒๘ กรกฎาคม ๒๕๑๓	งานวันประสูติทูลหม่อมชาย	สงวน
๒๘ กรกฎาคม ๒๕๑๓	งานวันประสูติทูลหม่อมชาย ที่ตำหนักและที่โรงเรียน	ศุภร
๒๔ กรกฎาคม ๒๕๑๓	เสด็จฯ ทรงดนตรีร่วมกับมหาวิทยาลัยมหิดล ณ สวนอัมพร	-
๓๑ กรกฎาคม ๒๕๑๓	เสด็จทรงปืนติดเฮลิคอปเตอร์ ที่หาดยาว กองบิน ๗ สัตหีบ	แก้วขวัญ, ศุภร
๓๐ กรกฎาคม ๒๕๑๓	เสด็จฯ ศาลยุติธรรม	ธีรนันท์
๓๑ กรกฎาคม ๒๕๑๓	ประทานเข็มที่ระลึกผู้บริจาคโลหิตที่จุฬาฯ	ธีรนันท์
๑ สิงหาคม ๒๕๑๓	เสด็จเปิดเขื่อนวชิราลงกรณ์ กาญจนบุรี	สงวน
๓ สิงหาคม ๒๕๑๓	ประทานเหรียญกาชาดที่ตึกศักรินทร์	สงวน
๕ สิงหาคม ๒๕๑๓	เสด็จกรมแผนที่ทหาร และพระประแดง	ศุภร
๕ สิงหาคม ๒๕๑๓	เสด็จฯ พระราชทานปริญญาบัตร มหาวิทยาลัยธรรมศาสตร์	สงวน
๖ สิงหาคม ๒๕๑๓	เสด็จฯ โรงจักร พระนครใต้ พระประแดง	ศุภร
๑๑ สิงหาคม ๒๕๑๓	วันเฉลิมฯ ประทานเหรียญกาชาด	ธีรนันท์
๑๑ สิงหาคม ๒๕๑๓	วันเฉลิมฯ ที่สวนอัมพร	ธีรนันท์, ศุภร
๑๒ สิงหาคม ๒๕๑๓	วันเฉลิมฯ พระตำหนักจิตรลดา	ศุภร, สงวน
๑๒ สิงหาคม ๒๕๑๓	วันเฉลิมฯ และ ๑๐ กันยายน ๒๕๑๓ พระราชทานกระบี่	สงวน
๑๗ สิงหาคม ๒๕๑๓	เสด็จฯ ทรายน้อย	ศุภร
๒๑ สิงหาคม ๒๕๑๓	ทรงปืนติดเฮลิคอปเตอร์ ที่ค่ายมฤคทายวัน	แก้วขวัญ, ศุภร
๒๓ สิงหาคม ๒๕๑๓	เสด็จไร่ไทย-อิสราเอล	ธีรนันท์
๒๘ สิงหาคม ๒๕๑๓	เสด็จฯ เปิดอาคารทรัพย์สิน ที่วังสระประทุม	สงวน

วันที่ถ่าย	ชื่อ	ผู้ถ่าย
๔ กันยายน ๒๕๑๓	รองประธานาธิบดีสหรัฐ เฝ้าฯ และส่งทูลหม่อมชาย	ศุภร
๔ กันยายน ๒๕๑๓	ส่งเสด็จไปออสเตรเลีย	ศุภร
๘ กันยายน ๒๕๑๓	ส่งเสด็จที่ดอนเมือง ไปศึกษาที่สหรัฐอเมริกา	ศุภร
๑๔ กันยายน ๒๕๑๓	เปิดอาคารมิตรเนเธอร์แลนด์	สงวน
๒๐ กันยายน ๒๕๑๓	ทรงดนตรีที่จุฬาฯ	ศุภร
๒๒ กันยายน ๒๕๑๓	เสด็จบ้านงอมสัก จ.อุตรดิตถ์	ศุภร
๒๒ กันยายน ๒๕๑๓	เสด็จฯ จ. อุตรดิตถ์ เสวยอาหารกลางวันที่เขื่อนสิริกิติ์	ศุภร
๒๒ กันยายน ๒๕๑๓	เสด็จจากเขื่อนถึงวัดโบสถ์ จ.พิษณุโลก	ศุภร
๒๒ กันยายน ๒๕๑๓	เสด็จ อ.วัดโบสถ์ จ.พิษณุโลก	ศุภร
๒๒ กันยายน ๒๕๑๓	จาก อ. วัดโบสถ์ ถึง อ.พรหมพิราม จ.พิษณุโลก	ศุภร
๒๒ กันยายน ๒๕๑๓	อ.พรหมพิราม จ.พิษณุโลก	ศุภร
๒๔ กันยายน ๒๕๑๓	พระราชทานปริญญาบัตรมหาวิทยาลัยมหิดล	สงวน
๒๘ กันยายน ๒๕๑๓	เสด็จเปิดตึกชลาทิศ โรงพยาบาลชลบุรีและโรงกลั่นน้ำมันไทย ชลบุรี	ศุภร
๑ ตุลาคม ๒๕๑๓	พระราชทานปริญญาบัตร ณ วิทยาลัยป้องกันราชอาณาจักร	สงวน
๑๐ ตุลาคม ๒๕๑๓	เสวยอาหารกลางวันที่สระแก้ว พัทยา	ธีรนันท์
๑๐ ตุลาคม ๒๕๑๓	เสด็จเกาะล้าน แข่งเรือใบที่สัตหีบ	สงวน
๑๑ ตุลาคม ๒๕๑๓	แข่งเรือใบรอบเกาะยอ ที่สัตหีบ	ธีรนันท์
๑๑ ตุลาคม ๒๕๑๓	แข่งเรือใบรอบสุดท้าย	ธีรนันท์
๑๑ ตุลาคม ๒๕๑๓	แข่งเรือใบที่สัตหีบ	สงวน
๑๒ ตุลาคม ๒๕๑๓	เสด็จฯ พระราชทานปริญญามหาวิทยาลัยศิลปากร	ศุภร
๑๖ ตุลาคม ๒๕๑๓	เสด็จฯ พระราชทานปริญญา ณ แพทย์ศาสตร์ศิริราช	ศุภร
๒๒ ตุลาคม ๒๕๑๓	สารคดีโรงงานนมผงสวนดุสิต	วินิจ ทีวี ๔
๒๓ ตุลาคม ๒๕๑๓	นักเรียนจิตรลดาวางพวงมาลาพระรูป	ศิรพรรณ, สงวน
๒๔ ตุลาคม ๒๕๑๓	ทูลหม่อมหญิงเททองพระวัดบวร	สงวน
๓๐ ตุลาคม ๒๕๑๓	รับเสด็จกลับจากสวิตเซอร์แลนด์	ธีรนันท์, สงวน
๓๑ ตุลาคม ๒๕๑๓	เสด็จฯ จากกรุงเทพฯ อุดร	ศุภร
๓๑ ตุลาคม ๒๕๑๓	กิ่ง อ.สังคม จ.หนองคาย มว.ตชด. ๔๐๕	ศุภร
๓๑ ตุลาคม ๒๕๑๓	กิ่ง อ.สังคม จ.หนองคาย	ศุภร
๓๑ ตุลาคม ๒๕๑๓	กิ่ง อ.สังคม จ.หนองคาย บ้านจอมศรี อ.เพ็ญ จ.อุดรฯ	ศุภร

วันที่ถ่าย	ชื่อ	ผู้ถ่าย
๓๑ ตุลาคม ๒๕๑๓	บ้านจอมศรี อ.เพ็ญ จ.อุดร	ศุภร
๓๑ ตุลาคม ๒๕๑๓	บ้านสังคม อ.เพ็ญ จ.อุดร	ศุภร
๓๑ ตุลาคม ๒๕๑๓	บ้านสังคม อ.เพ็ญ จ.อุดร	ศุภร
๓ พฤศจิกายน ๒๕๑๓	เสด็จทอดผ้าพระกฐิน จ. เชียงราย (วัดเจ็ดยอด)	แก้วขวัญ, ศุภร
๙ พฤศจิกายน ๒๕๑๓	เสด็จฯ ประชุมโรตารี่ ที่ดุสิตธานี	ศุภร
๑๑ พฤศจิกายน ๒๕๑๓	เสด็จงานราชวัลลภ ซอยสายลม	ศุภร
๑๖ พฤศจิกายน ๒๕๑๓	จากกรุงเทพฯ ถึงสงขลา	ศุภร
๑๖ พฤศจิกายน ๒๕๑๓	หน่วยปฏิบัติการพิเศษ กองกำกับการ ตชด. พัทลุง	ศุภร
๑๖ พฤศจิกายน ๒๕๑๓	ศาลากลาง พัทลุง	ศุภร
๑๖ พฤศจิกายน ๒๕๑๓	บ้านนาวงศ์ พัทลุง	ศุภร
๑๖ พฤศจิกายน ๒๕๑๓	บ้านท่าหมอไชย สงขลา มว.ชด. ๙๐๕.๙๕๕	ศุภร
๑๖ พฤศจิกายน ๒๕๑๓	บ้านท่าหมอไชย สงขลา	ศุภร
๒๑ พฤศจิกายน ๒๕๑๓	กก.ตชด. เขต ๒ อ.อรัญประเทศ ปราจีนบุรี	ศุภร
๒๑ พฤศจิกายน ๒๕๑๓	จากกก.ตชด. เขต ๒ ถึง มว.ชด. ๒๑๐ จ.ปราจีนบุรี	ศุภร
๒๑ พฤศจิกายน ๒๕๑๓	บ้านสะแงะ ต.พระยา ปราจีนบุรี	ศุภร
๒๑ พฤศจิกายน ๒๕๑๓	กองร้อยที่ ๓ โป่งน้ำร้อน จันทบุรี	ศุภร
๒๒ พฤศจิกายน ๒๕๑๓	ทรงแข่งเรือใบสโมสรราชนาวีกับจิตรลดา ที่สัตหีบ	ศุภร, ธีรนันท์
๒๕ พฤศจิกายน ๒๕๑๓	เสด็จฯ เปิดงานวชิราวุธานุสรณ์ วังสราญรมย์	ธีรนันท์
๙ ตุลาคม ๒๕๑๓	เสด็จเปิดอาคารกองแพทย์ องค์การทหารผ่านศึก	ธีรนันท์
๒๖ พฤศจิกายน ๒๕๑๓	เสด็จฯ เปิดพุทธสมาคมแห่งประเทศไทย ถนนพระอาทิตย์	ธีรนันท์
๒๗ พฤศจิกายน ๒๕๑๓	มว.ชด.๔๑๓ ต.ไชยบุรี อ.ท่าอุเทน จ.นครพนม และทรงเยี่ยมราษฎร	ศุภร
๒๗ พฤศจิกายน ๒๕๑๓	บ้านท่าบ่อศรีสงคราม อ. ศรีสงคราม นครพนม	ศุภร
๒๙ พฤศจิกายน ๒๕๑๓	วัดพระธาตุเชิงชุม สกลนคร และเยี่ยมราษฎร วัดพระธาตุเชิงชุม	ศุภร
๓ ธันวาคม ๒๕๑๓	สวนสนามของทหารรักษาพระองค์ ณ ลานพระรูป	ศุภร
๓ ธันวาคม ๒๕๑๓	สวนสนามของทหารรักษาพระองค์ ณ ลานพระรูป	ธีรนันท์
๕ ธันวาคม ๒๕๑๓	เฝ้าฯ เนื่องในวันเฉลิมฯ ณ ศาลาผกาภิรมย์	ศุภร, ธีรนันท์
๗ ธันวาคม ๒๕๑๓	ทรงเททองหล่อพระรูป	ศุภร
๘ ธันวาคม ๒๕๑๓	คณะนักกีฬาเอเชี่ยนเกมส์เฝ้าฯ และทรงจุดคบเพลิง	ธีรนันท์

วันที่ถ่าย	ชื่อ	ผู้ถ่าย
๘ ธันวาคม ๒๕๑๓	เสด็จค่ายนเรศวร ฟังสรุปน้ำท่วม	ศุภร
๘ ธันวาคม ๒๕๑๓	ทอดพระเนตรน้ำท่วม อ.ปราณ	ศุภร
๙ ธันวาคม ๒๕๑๓	เปิดเอเชี่ยนเกมส์ ครั้งที่ ๖	ศุภร
๙ ธันวาคม ๒๕๑๓	เปิดเอเชี่ยนเกมส์ ครั้งที่ ๖	ศิรพรรณ
๑๐ ธันวาคม ๒๕๑๓	เสด็จกลับจากออสเตรเลีย ที่สนามบินดอนเมือง	ธีรนันท์
๗ ธันวาคม ๒๕๑๓	เสด็จเททองหล่อพระรูป กรมศิลปากร	ศิรพรรณ
๑๔ ธันวาคม ๒๕๑๓	รับเสด็จที่สนามบินเชียงใหม่	ธีรนันท์
๑๖ ธันวาคม ๒๕๑๓	เสด็จพระราชทานของที่หมู่บ้านแม้วที่ช่างเคี่ยน	ธีรนันท์
๑๘ ธันวาคม ๒๕๑๓	เสด็จพระราชทานปริญญาบัตรมหาวิทยาลัยขอนแก่น ๐๗๕๓-สันกู่ ดอยปุย	ศุภร
๒๐ ธันวาคม ๒๕๑๓	เสด็จดอยปุย เฝ้าฯ ที่พระตำหนักภูพิงค์	ศุภร
๒๐ ธันวาคม ๒๕๑๓	เสด็จดอยปุย พระอาทิตย์ตกที่ดอยปุย	ธีรนันท์
๒๑ ธันวาคม ๒๕๑๓	รับเสด็จที่สนามบิน เชียงใหม่	ธีรนันท์
๒๓ ธันวาคม ๒๕๑๓	ถวายโคที่พระตำหนักภูพิงค์	ศุภร
๒๓ ธันวาคม ๒๕๑๓	พระอาทิตย์ตกที่ดอยปุย	ศุภร
๒๘ ธันวาคม ๒๕๑๓	เสด็จบ้านดอยหลวง และเสด็จออกจากบ้านดอยหลวง	ศุภร
๒๘ ธันวาคม ๒๕๑๓	เสด็จฯ ถึงอ่างขาง เสวยอาหารกลางวัน	ศุภร
๒๘ ธันวาคม ๒๕๑๓	เสด็จฯ อ่างขาง	ศุภร
๒๘ ธันวาคม ๒๕๑๓	เสด็จฯ บ้านแก่รามัญ และโรงเรียนเจ้าแม่หลวงอุปถัมภ์	ศุภร
๒๘ ธันวาคม ๒๕๑๓	ทรงแนะนำการใช้ยา โรงเรียนเจ้าแม่หลวงอุปถัมภ์ บ้านแก่รามัญและบ้านจอมหด	ศุภร
๒๘ ธันวาคม ๒๕๑๓	บ้านจอมหด ทอดพระเนตรไร่	ศุภร
๒๘ ธันวาคม ๒๕๑๓	ส่งเด็กไปรักษาที่กรุงเทพฯ จากบ้านจอมหด	ศุภร
๒๙ ธันวาคม ๒๕๑๓	พระอาทิตย์ตกที่ดอยปุย	ธีรนันท์
๓๐ ธันวาคม ๒๕๑๓	ดอยสามหมื่น เมืองแหง เชียงดาว เชียงใหม่	ศุภร
๓๐ ธันวาคม ๒๕๑๓	เสด็จฯ ดอยสามหมื่น	ศุภร
๓๐ ธันวาคม ๒๕๑๓	เสด็จฯ บ้านแสนคำลือ	ศุภร
๒๔ ธันวาคม ๒๕๑๓	เสด็จฯ กก.ชด. เขต ๕ แม่ริม เชียงใหม่ (ค่ายดารารัศมี)	ศุภร, ธีรนันท์
๒๕ ธันวาคม ๒๕๑๓	เสด็จค่ายดารารัศมี และปู่หมื่นใน	ศุภร
๒๕ ธันวาคม ๒๕๑๓	เสด็จฯ ปู่หมื่นใน	ศุภร
๒๕ ธันวาคม ๒๕๑๓	เสด็จห้วยผักไผ่ และดอยป่าคา	ศุภร

วันที่ถ่าย	ชื่อ	ผู้ถ่าย
๒๖ ธันวาคม ๒๕๑๓	เสด็จฯ ลัดดาแลนด์ เชียงใหม่	ธีรนันท์
๒๗ ธันวาคม ๒๕๑๓	เสด็จน้ำตกมณฑาธาร ๒	ธีรนันท์
๒๘ ธันวาคม ๒๕๑๓	ส่งเสด็จฯ อ่างขาง แก่รามัญ จอมหด เชียงใหม่	ธีรนันท์
๓๐ ธันวาคม ๒๕๑๓	บ้านแสนคำลือ	ศุภร
๓๐ ธันวาคม ๒๕๑๓	บ้านแสนคำลือ และปางป่าคา	ศุภร
๓๐ ธันวาคม ๒๕๑๓	บ้านปางป่าคา	ศุภร
๓๐ ธันวาคม ๒๕๑๓	ฟันดาบที่บ้านปางป่าคา	ศุภร
๓๑ ธันวาคม ๒๕๑๓	ระหว่างทางเสด็จฯ ถึงสนามบินเชียงกลาง	ศุภร
๓๑ ธันวาคม ๒๕๑๓	ชด.ร้อย ๔ และกองพันที่ ๖ ทหารม้า ที่ ๒ บ้านปอน	ศุภร
๒ มกราคม ๒๕๑๔	เสด็จเขื่อนน้ำพรม จ.ชัยภูมิ (เชียงใหม่ถึงขอนแก่น)	ธีรนันท์
๓ มกราคม ๒๕๑๔	ทางจากเชียงใหม่ไปลำปาง เสวยอาหารกลางวันที่สวนป่าทุ่งเกวียน	ศุภร, ธีรนันท์
๔ มกราคม ๒๕๑๔	โรงเรียนไทยทนุ บ้านสันต้นดู่ อ.แม่อาย จ.เชียงใหม่	ศุภร
๔ มกราคม ๒๕๑๔	บ้านสันต้นดู่	ศุภร
๔ มกราคม ๒๕๑๔	บ้านสันต้นดู่ และบ้านวังดิน	ศุภร
๔ มกราคม ๒๕๑๔	บ้านวังดิน	ศุภร
๗ มกราคม ๒๕๑๔	มว.ชด.ที่ ๕๑๔ บ้านเมืองงาม แม่อาย เชียงใหม่	ศุภร
๗ มกราคม ๒๕๑๔	เสด็จมหาวิทยาลัยเชียงใหม่และเสด็จฯ ผาหมี	ศุภร
๗ มกราคม ๒๕๑๔	เสด็จฯ ผาหมี	ศุภร
๗ มกราคม ๒๕๑๔	เสด็จฯ ผาหมี และนิคมสงเคราะห์ชาวเขาแม่จัน เชียงราย	ศุภร
๗ มกราคม ๒๕๑๔	นิคมสงเคราะห์ชาวเขาแม่จัน เชียงราย	ศุภร
๗ มกราคม ๒๕๑๔	นิคมสงเคราะห์ชาวเขาแม่จัน เชียงราย	ศุภร
๗ มกราคม ๒๕๑๔	ดอยสะโงะ	ศุภร
๗ มกราคม ๒๕๑๔	เสด็จฯ สันกำแพง	ธีรนันท์
๘ มกราคม ๒๕๑๔	ทรงปลูกต้นไม้ที่ดอยปุย	ธวัชชัย
๘ มกราคม ๒๕๑๔	ส่งเสด็จฯ กลับออสเตรเลีย ที่เชียงใหม่	ธีรนันท์
๙ มกราคม ๒๕๑๔	โรงเรียนบ้านห้วยฮ่อม อ. แม่สะเลียง จ. แม่ฮ่องสอน	ศุภร
๙ มกราคม ๒๕๑๔	บ้านป่าแป๋	ศุภร
๙ มกราคม ๒๕๑๔	แม่โถเล็ก	ศุภร
๙ มกราคม ๒๕๑๔	แม่โถเล็ก	ศุภร

วันที่ถ่าย	ชื่อ	ผู้ถ่าย
๙ มกราคม ๒๕๑๔	เสด็จที่แม่โกเล็ก	ศุภร
๑๑ มกราคม ๒๕๑๔	บ้านหนองหอย	ศุภร
๑๑ มกราคม ๒๕๑๔	บ้านหนองหอยและแม่สาใหม่	ศุภร
๑๑ มกราคม ๒๕๑๔	แม่สาใหม่และบ้านขุนห้วยต้นผึ้ง	ศุภร
๑๑ มกราคม ๒๕๑๔	บ้านห้วยต้นผึ้ง	ศุภร
๑๒ มกราคม ๒๕๑๔	เปิดอนุสาวรีย์พระนเรศวรมหาราช เมืองงาย เชียงดาว เชียงใหม่	ศุภร
๑๓ มกราคม ๒๕๑๔	เสด็จฯ เยี่ยมแม้วดอยปุย โรงเรียนเจ้าพ่อหลวงอุปถัมภ์	ศุภร
๑๓ มกราคม ๒๕๑๔	เสด็จสวนสองแสน ของมหาวิทยาลัยเกษตรศาสตร์	ศุภร
๑๓ มกราคม ๒๕๑๔	เสด็จสวนสองแสน และพระราชทานปริญญาบัตร มหาวิทยาลัยเชียงใหม่ (๑๔ มกราคม ๒๕๑๔)	ศุภร
๑๔ มกราคม ๒๕๑๔	พระราชทานปริญญาบัตรมหาวิทยาลัยเชียงใหม่	ธีรนันท์
๑๕ มกราคม ๒๕๑๔	ทอดพระเนตรวัตถุโบราณ เชียงใหม่ (วัดเจ็ดยอด)	ธีรนันท์
๑๖ มกราคม ๒๕๑๔	เสด็จสวนสองแสน เสวยอาหารกลางวัน	ศุภร
๑๖ มกราคม ๒๕๑๔	เสด็จสวนสองแสน เดินไปผาฆ้อง	ศุภร
๑๖ มกราคม ๒๕๑๔	เสด็จฯ ผาฆ้อง ผากลอง	ศุภร
๑๖ มกราคม ๒๕๑๔	เสด็จฯ ผาฆ้องและอ่างเก็บน้ำ	ศุภร
๑๗ มกราคม ๒๕๑๔	เสด็จกลับพระนคร จากเชียงใหม่	ธีรนันท์
๑๓ มกราคม ๒๕๑๔	เสด็จฯ เยี่ยมแม้วดอยปุย	ธีรนันท์
๑๖ มกราคม ๒๕๑๔	เสด็จฯ เสวยสวนสองแสน	ธีรนันท์
๑๖ มกราคม ๒๕๑๔	เสด็จผาฆ้อง	ธีรนันท์
๕ พฤษภาคม ๒๕๑๔	เสด็จเปิดอาคารฝึกอาชีพ โรงเรียนราชประชาสมาสัย พระประแดง	พูลศักดิ์
๑๑ พฤศจิกายน ๒๕๑๔	เสด็จฯ งานวันราชวัลลภ ประจำปี	พูลศักดิ์
๑ ธันวาคม ๒๕๑๔	เสด็จฯ เปิดงานกรีฑา ณ สนามศุภฯ	พูลศักดิ์
๓ ธันวาคม ๒๕๑๔	เสด็จฯ เปิดงานกรีฑา ณ สนามศุภฯ	พูลศักดิ์
๓ ธันวาคม ๒๕๑๔	เสด็จ ฯ ตรวจพล สวนสนาม ลานพระรูป	พูลศักดิ์
๒๕ มกราคม ๒๕๑๔	เสด็จฯ เปิดอนุสาวรีย์พระนเรศวร ปราจีน	ธีรนันท์
๒๗ มกราคม ๒๕๑๔	เสด็จฯ ยกช่อฟ้าอุโบสถและวางศิลาฤกษ์อาคารเรียน วิทยาลัยสงฆ์ กำแพงแสน นครปฐม (วัดหนองกร่าง)	ธีรนันท์
๒๘ มกราคม ๒๕๑๔	เสด็จเปิดงานกาชาดประจำปีที่อัมพร	ธีรนันท์

วันที่ถ่าย	ชื่อ	ผู้ถ่าย
๒๙ มกราคม ๒๕๑๔	เสด็จฯ พิธีพุทธาภิเษกพระบรมรูป ร.๕ และพระพุทธรูปต่าง ๆ ที่วัดราชบพิตร	ศุภร
๓๐ มกราคม ๒๕๑๔	ฟุตบอลประเพณี จุฬาและธรรมศาสตร์	ธีรนันท์
๑ กุมภาพันธ์ ๒๕๑๔	เสด็จฝังลูกนิมิต วัดมหาวงศ์ จ.สมุทรปราการ	ธีรนันท์
๑ กุมภาพันธ์ ๒๕๑๔	ประทานรางวัลประกวดเด็กงานกาชาด	ศุภร
๓ กุมภาพันธ์ ๒๕๑๔	เสด็จฯ วางพวงมาลาอนุสาวรีย์ชัยฯ	ธีรนันท์
๖ กุมภาพันธ์ ๒๕๑๔	เสด็จทรงดนตรีมหาวิทยาลัยเกษตรศาสตร์	ธีรนันท์, ศิรพรรณ
๑๑ กุมภาพันธ์ ๒๕๑๔	ทรงบำเพ็ญพระราชกุศลพระบรมวงศ์เธอกรมหมื่นจันทบุรีสุรนาถ	ธีรนันท์
๑๑ กุมภาพันธ์ ๒๕๑๔	เสด็จพระราชทานประกาศนียบัตร โรงเรียนวชิราวุธ-วิทยาลัย	ธีรนันท์
๑๓ กุมภาพันธ์ ๒๕๑๔	เสด็จฯ วันอาหารเพื่อความงาม ที่สวนอัมพร	ธีรนันท์
๑๘ กุมภาพันธ์ ๒๕๑๔	พระราชทานกระบี่นักเรียนนายร้อย นายเรือ เรืออากาศ	ธีรนันท์
๑๙ กุมภาพันธ์ ๒๕๑๔	เสด็จฯ เลี้ยงเด็กกำพร้า ที่สวนอัมพร	ศุภร
๒๒ กุมภาพันธ์ ๒๕๑๔	เปิดอาคารทรงไทย วัดบวร	ธีรนันท์
๒๔ กุมภาพันธ์ ๒๕๑๔	เสด็จฯ ยกช่อฟ้าวัดโคนอน บางหว้า ธนบุรี ๐๐๒๙ อุตรดิตถ์	ธีรนันท์, ศุภร
๒๕ กุมภาพันธ์ ๒๕๑๔	เสด็จเปิดโรงพยาบาลประสาท พญาไท พระนคร	ธีรนันท์
๒๖ กุมภาพันธ์ ๒๕๑๔	เสด็จฯ ฝังลูกนิมิตวัดทุ่งลานนา พระโขนง พระนคร	ธีรนันท์
๒๗ กุมภาพันธ์ ๒๕๑๔	เสด็จฯ วางศิลาฤกษ์เขื่อนสิริกิติ์ ท่าปลา อุตรดิตถ์	ศุภร, ธีรนันท์
๒๗ กุมภาพันธ์ ๒๕๑๔	เสด็จฯ วางศิลาฤกษ์เขื่อนสิริกิติ์ ท่าปลา อุตรดิตถ์	ธีรนันท์
๑ มีนาคม ๒๕๑๔	เสด็จฯ เปิดพระราชานุสาวรีย์ ตึกโรงพยาบาลศรีราชา ชลบุรี	ศุภร
๓ มีนาคม ๒๕๑๔	เสด็จฝังลูกนิมิตวัดไก่เตี้ย ธนบุรี	ธีรนันท์
๖ มีนาคม ๒๕๑๔	เสด็จฯ ทรงดนตรีที่มหาวิทยาลัยธรรมศาสตร์และการเมือง	ศุภร, ธีรนันท์
๑๐ มีนาคม ๒๕๑๔	เสด็จฝังลูกนิมิตวัดนิมานรดี ธนบุรี	ธีรนันท์
๑๑ มีนาคม ๒๕๑๔	เสด็จเปิดอนุสาวรีย์กรมหลวงประจักษ์* ทุ่งศรีเมือง อุดรฯ	ธีรนันท์
๑๑ มีนาคม ๒๕๑๔	เสด็จเปิดอนุสาวรีย์กรมหลวงประจักษ์ ทุ่งศรีเมือง อุดรฯ	ธีรนันท์, ศุภร

* พลตรีพระเจ้าบรมวงศ์เธอ กรมหลวงประจักษ์ศิลปาคม

วันที่ถ่าย	ชื่อ	ผู้ถ่าย
๑๓ มีนาคม ๒๕๑๔	เสด็จฯ ทรงดนตรีวิทยาลัยวิชาการศึกษาประสานมิตร	ธีรนันท์, ศุภร
๑๓ มีนาคม ๒๕๑๔	เสด็จฯ ทรงดนตรีวิทยาลัยวิชาการศึกษาประสานมิตร + ฝังลูกนิมิตวัดหัวไทร ๑๔ มีนาคม ๒๕๑๔	ศุภร
๑๓ มีนาคม ๒๕๑๔	เสด็จฯ ทรงดนตรี วิทยาลัยวิชาการศึกษาประสานมิตร	ธีรนันท์
๑๔ มีนาคม ๒๕๑๔	เสด็จฯ อาคารเรียนวีรปัญญานุสรณ์ และฝังลูกนิมิตวัดหัวไทร อ.บางคล้า จ.ฉะเชิงเทรา	ศุภร
๑๔ มีนาคม ๒๕๑๔	เสด็จฝังลูกนิมิตวัดหัวไทร อ.บางคล้า จ.ฉะเชิงเทรา	ศุภร
๑๔ มีนาคม ๒๕๑๔	เสด็จฝังลูกนิมิตวัดหัวไทร อ.บางคล้า จ.ฉะเชิงเทรา, เสด็จฯ จากหัวหิน ๓๐ มีนาคม ๒๕๑๔	ศุภร
๑๖ มีนาคม ๒๕๑๔	เสด็จฯ ประทานเข็มที่ระลึกผู้บริจาคโลหิต สถานเสาวภา	ธีรนันท์
๑๘ มีนาคม ๒๕๑๔	เปิดงานว่าวประจำปีที่สนามหลวง	ธีรนันท์
๓๐ มีนาคม ๒๕๑๔	พระราชทานเพลิงศพผู้เสียชีวิตในการปราบปรามผู้ก่อการร้าย ที่วัดพระศรีมหาธาตุ บางเขน พระนคร	ศุภร
๖ เมษายน ๒๕๑๔	พระราชทานกระบี่นักเรียนนายร้อยตำรวจที่มหาดไทย	ธีรนันท์
๖ เมษายน ๒๕๑๔	เสด็จวางศิลาฤกษ์โบสถ์พราหมณ์ สะพานพุทธ	ศุภร
๖ เมษายน ๒๕๑๔	เสด็จวัดพระแก้ว ปราสาทเทพบิดร	ศุภร
๑ เมษายน ๒๕๑๔	ทรงฝากออมสินที่หัวหิน	ศุภร
๒ เมษายน ๒๕๑๔	วันประสูติ ที่ศาลาเริง หัวหิน	ศุภร
๒ เมษายน ๒๕๑๔	ทรงเล่นฟุตบอล ที่หัวหิน	ธีรนันท์
๒๑ เมษายน ๒๕๑๔	เสด็จฯ พร้อมด้วยทูลหม่อมหญิงเสด็จ ฯ เกาะสิงโต หัวหิน	ศุภร
๒๒ เมษายน ๒๕๑๔	สังเวยพระภูมิที่หัวหิน และทรงเจิมเครื่องบินเกษตร ๗๑๑	ศุภร
๒๘ เมษายน ๒๕๑๔	วันครบรอบราชาภิเษกสมรสที่หัวหิน	ศุภร
๓ พฤษภาคม ๒๕๑๔	เสด็จกลับพระนครเนื่องในวันฉัตรมงคล พืชมงคล	ธีรนันท์
๙ พฤษภาคม ๒๕๑๔	เสด็จแทนพระองค์ เวียนเทียนที่วัดท่าหลวง พิจิตร	ธีรนันท์
๑๒ พฤษภาคม ๒๕๑๔	ทรงฝึกโดดร่ม ค่ายนเรศวร หัวหิน	ธีรนันท์
๑๓ พฤษภาคม ๒๕๑๔	เสด็จแก่งกระจาน	ธีรนันท์
๑๔ พฤษภาคม ๒๕๑๔	ทรงเปิดอาคารเรียนใหม่ โรงเรียนไกลกังวล หัวหิน	ศุภร
๑๖ พฤษภาคม ๒๕๑๔	เสด็จเปิดศูนย์ทอผ้า เขาเต่า หัวหิน	ศุภร
๑๖ พฤษภาคม ๒๕๑๔	ทรงฝึกที่ค่ายมฤคทายวัน หัวหิน	ธวัชชัย

วันที่ถ่าย	ชื่อ	ผู้ถ่าย
๑๖ พฤษภาคม ๒๕๑๔	๙๐๔ ทรงฝึกที่ค่ายมฤคทายวัน หัวหินและ ๙๐๑, ๙๐๒ ทรงเปิดตึกสมาคมหนังสือพิมพ์ สามเสน พระนคร	ธวัชชัย
๑๘ พฤษภาคม ๒๕๑๔	เสด็จเปิดโรงงานปูนซีเมนต์ไทย ชะอำ เพชรบุรี	ธีรนันท์
๑๘ พฤษภาคม ๒๕๑๔	อตร.ประเสริฐ ถวายปีกเครื่องบิน แด่ ๙๐๔ ที่ค่ายนเรศวร หัวหิน	ธีรนันท์
๑๙ พฤษภาคม ๒๕๑๔	เสด็จเยี่ยมราษฎรบ้านหนองพลับ อ.หัวหิน	ศุภร
๑๙ พฤษภาคม ๒๕๑๔	ทรงฝึกที่ค่ายมฤคทายวัน หัวหิน	ธีรนันท์
๒๐ พฤษภาคม ๒๕๑๔	เสด็จกองบินน้อยที่ ๕ ประจวบ และนิคมสร้างตนเอง	ศุภร, ธีรนันท์
๒๑ พฤษภาคม ๒๕๑๔	เสด็จพระราชทานพระพุทธนวราชบพิตร จ.บุรีรัมย์	ศุภร
๖ พฤษภาคม ๒๕๑๔	พระราชพิธีพืชมงคลแรกนาขวัญ ที่วัดพระแก้ว (เจิมเทพี)	ศุภร
๖ พฤษภาคม ๒๕๑๔	รับเสด็จฯ จากออสเตรเลีย	ธีรนันท์
๗ พฤษภาคม ๒๕๑๔	พระราชพิธีแรกนาขวัญที่ท้องสนามหลวง	ศุภร
๗ พฤษภาคม ๒๕๑๔	ทรงหว่านข้าวนาทดลอง สวนจิตรลดา	ศุภร
๗ พฤษภาคม ๒๕๑๔	ทรงเปิดโรงสีข้าว สวนจิตรลดา	ศุภร
๗ พฤษภาคม ๒๕๑๔	ทรงหว่านข้าวนาทดลอง สวนจิตรลดา	รอ.ปาล
๗ พฤษภาคม ๒๕๑๔	ผวก.นราธิวาส ถวายช้าง ที่พระตำหนัก	ศุภร
๒๖ พฤษภาคม ๒๕๑๔	ส่งเสด็จฯ ไปประเทศออสเตรเลีย	สงวน
๒๑ พฤษภาคม ๒๕๑๔	เสด็จฯ แปรพระราชฐานประทับแรม ที่หัวหิน	ธีรนันท์
๒๗ พฤษภาคม ๒๕๑๔	เสด็จฯ เสวยอาหารกลางวันที่เชิงเขาถ้ำพระยานคร ประจวบฯ	ธวัชชัย
๒๒ พฤษภาคม ๒๕๑๔	ทรงเรือใบไปเสวยอาหารกลางวันที่เขาเต่า หัวหิน	ธีรนันท์
๒๓ พฤษภาคม ๒๕๑๔	เสด็จทรงปืนที่ค่ายธนะรัชต์ ปรานบุรี ๐๒๑๙-๙๐๔ ทรงรถถัง	ศุภร, ธีรนันท์
๒๔ พฤษภาคม ๒๕๑๔	ทรงรถถัง ที่ค่ายนเรศวร หัวหิน	ธีรนันท์
๒๕ พฤษภาคม ๒๕๑๔	ส่งเสด็จฯ กลับกรุงเทพฯ ที่สนามบินเฮลิคอปเตอร์ หัวหิน	ธีรนันท์
๒๗ พฤษภาคม ๒๕๑๔	เสด็จฯ บ้านกะเหรี่ยงโป่ง หนองหญ้าปล้อง เขาย้อย เพชรบุรี	ธีรนันท์, ศุภร
๒๘ พฤษภาคม ๒๕๑๔	กิจกรรมแพทย์หลวง หัวหิน	ศุภร
๒๘ พฤษภาคม ๒๕๑๔	เสด็จฯ เยี่ยมชาวไร่ทับทิม เขาเต่า หัวหิน และทรงวิ่งไปหาดทรายใหญ่	ธีรนันท์
๒๙ พฤษภาคม ๒๕๑๔	เสด็จไร่ไทย-อิสราเอล เพชรบุรี หุบกะพง	ศุภร, ธีรนันท์

วันที่ถ่าย	ชื่อ	ผู้ถ่าย
๑ มิถุนายน ๒๕๑๔	เสด็จเยี่ยมกะเหรี่ยงสองพี่น้อง เพชรบุรี	ศุภร, ธีรนันท์
๕ มิถุนายน ๒๕๑๔	เสด็จทอดพระเนตรการสวนสนามรัชดาภิเษก	ศุภร, ธีรนันท์
๘ มิถุนายน ๒๕๑๔	เสด็จทอดพระเนตรการสวนสนามรัชดาภิเษก	ธีรนันท์, สงวน, ศิรพรรณ
๘ มิถุนายน ๒๕๑๔	นายกถนอมและคณะรัฐมนตรี เฝ้าฯ ถวายเหรียญดุษฎีฯ	ศุภร
๘ มิถุนายน ๒๕๑๔	เสด็จวางศิลาฤกษ์ถนนรัชดาภิเษก ที่ถนนตก	ศุภร, สงวน, ธีรนันท์
๙ มิถุนายน ๒๕๑๔	เสด็จฯ ออกมหาสมาคมที่พระที่นั่งอมรินทรฯ	ศุภร
๑๐ มิถุนายน ๒๕๑๔	คณะทูตานุทูต เฝ้าฯ ถวายพระพร ที่พระที่นั่งจักรีฯ	ศุภร
๑๐ มิถุนายน ๒๕๑๔	เสด็จฯ วัดพระแก้ว เนื่องในงานรัชดาภิเษก	ศุภร
๑๐ มิถุนายน ๒๕๑๔	สมโภชน์ที่ทำเนียบนายก วันรัชดาภิเษก	ธีรนันท์
๑๐ มิถุนายน ๒๕๑๔	ถ่ายไฟที่ถนนราชดำเนิน วันรัชดาภิเษก	ธีรนันท์
๑๐ มิถุนายน ๒๕๑๔	สโมสรทำเนียบนายก วันรัชดาภิเษก	ธีรนันท์
๑๐ มิถุนายน ๒๕๑๔	ถ่ายไฟที่ถนนราชดำเนิน วันรัชดาภิเษก	ธีรนันท์
๑๑ มิถุนายน ๒๕๑๔	เสด็จฯ รับเจ้าชายญี่ปุ่นและชายา ที่ศิวาลัยมหาปราสาท	ธีรนันท์, ศุภร
๑๗ มิถุนายน ๒๕๑๔	เสด็จฯ พระราชทานเข็มเสนาธิปัตย์และวุฒิบัตร ณ สโมสรทหารบก สี่เสา เทเวศร์	ธีรนันท์
๑๙ มิถุนายน ๒๕๑๔	ราชกุลวงศ์ เฝ้าฯ ถวายพระพร วันรัชดาภิเษก ตึกใหม่	ศุภร
๒๐ มิถุนายน ๒๕๑๔	เสด็จฯ เปิดประชุมสมัยประชุมสภา	ธีรนันท์
๒๐ มิถุนายน ๒๕๑๔	เสด็จฯ เปิดประชุมสภา และเสด็จฯ แบบเสื้อที่ดุสิตธานี	ศุภร
๒๔ มิถุนายน ๒๕๑๔	เสด็จฯ การแสดงแบบเสื้อที่ดุสิตธานี	ศุภร
๒๖ มิถุนายน ๒๕๑๔	เสด็จฯ เปิดตึกหนังสือพิมพ์ สามเสน พระนคร	ศิรพรรณ
๒๗ มิถุนายน ๒๕๑๔	รับเสด็จที่สนามบินเชียงใหม่	ศุภร
๒๗ มิถุนายน ๒๕๑๔	การแสดงของสุนัขทหาร ณ พระตำหนักภูพิงค์	ศุภร
๒๘ มิถุนายน ๒๕๑๔	เสด็จจากเชียงใหม่ไปเชียงราย	ศุภร
๒๘ มิถุนายน ๒๕๑๔	เสด็จ บก ๐๔ พระราชทานชุดคุ้มครองหมู่บ้าน	ศุภร
๒๘ มิถุนายน ๒๕๑๔	บ้านยางฮอบ ทอดพระเนตรการยิงปืน	ศุภร
๒๘ มิถุนายน ๒๕๑๔	เสด็จฯ จากบ้านยางฮอบ ถึงทุ่งติ้ว	ศุภร
๒๘ มิถุนายน ๒๕๑๔	ทุ่งติ้ว	ศุภร
๒๘ มิถุนายน ๒๕๑๔	เสด็จฯ กลับจากทุ่งติ้วถึงเชียงใหม่	ศุภร
๒๙ มิถุนายน ๒๕๑๔	เสด็จฯ กลับจากเชียงใหม่ถึงพระนคร	ธีรนันท์

วันที่ถ่าย	ชื่อ	ผู้ถ่าย
๒๙ มิถุนายน ๒๕๑๔	เสด็จฯ เปิดตึก ๗๒ ปีที่ศิริราชพยาบาล ธนบุรี	ศิรพรรณ
๑ กรกฎาคม ๒๕๑๔	เสด็จฯ วันลูกเสือ ๖๐ ปี ที่สนามศุภฯ	ธีรนันท์, ศิรพรรณ
๔ กรกฎาคม ๒๕๑๔	วันประสูติ ทรงเลี้ยงพระที่ตำหนัก	ธีรนันท์
๔ กรกฎาคม ๒๕๑๔	วันประสูติ ที่ศาลาผกาภิรมย์	ธีรนันท์
๑๐ กรกฎาคม ๒๕๑๔	คณะกรรมการมูลนิธิอานันทมหิดล เฝ้าฯ ที่ดุสิดาลัย	ธีรนันท์
๑๕ กรกฎาคม ๒๕๑๔	พระราชทานปริญญาบัตรจุฬาลงกรณ์มหาวิทยาลัย	ธีรนันท์
๑๖ กรกฎาคม ๒๕๑๔	พระราชทานปริญญาบัตรจุฬาลงกรณ์มหาวิทยาลัย และไตเติ้ล	ธีรนันท์
๒๒ กรกฎาคม ๒๕๑๔	พระราชทานปริญญาบัตรมหาวิทยาลัยเกษตรศาสตร์ บางเขน	ธีรนันท์
๒๔ กรกฎาคม ๒๕๑๔	ทรงดนตรีที่มหาวิทยาลัยมหิดล	ธีรนันท์
๒๔ สิงหาคม ๒๕๑๔	งานนิทรรศการมหาสมนานุสรณ์ วัดบวร	ธีรนันท์
๓ สิงหาคม ๒๕๑๔	เสด็จเปิดตึก ๓ ตึกที่โรงพยาบาลจุฬา	ธีรนันท์
๔ สิงหาคม ๒๕๑๔	พระราชทานปริญญาบัตร มหาวิทยาลัยธรรมศาสตร์และการเมือง	ธีรนันท์
๔ สิงหาคม ๒๕๑๔	เสด็จฯ เปิดงานแสดงตราไปรษณียากรแห่งชาติ	ศิรพรรณ
๕ สิงหาคม ๒๕๑๔	พระราชทานปริญญาบัตร มหาวิทยาลัยธรรมศาสตร์และการเมือง	ศิรพรรณ
๕ สิงหาคม ๒๕๑๔	รับเสด็จฯ ที่สนามบิน	ธีรนันท์
๑๑ สิงหาคม ๒๕๑๔	ออกรับแขกที่มาเฝ้าฯ เนื่องในวันเฉลิมสมเด็จฯ	ธีรนันท์, ศุภร
๑๒ สิงหาคม ๒๕๑๔	ทรงเลี้ยงพระวันเฉลิมฯ ณ พระตำหนัก	ศุภร
๑๔ สิงหาคม ๒๕๑๔	เสด็จฯ ประทับแรม ณ วังไกลกังวล หัวหิน	ธีรนันท์
๑๕ สิงหาคม ๒๕๑๔	ทรงแข่งเรือใบอินเตอร์เนชั่นแนล มด ที่หัวหิน	ธีรนันท์, ศุภร
๑๖ สิงหาคม ๒๕๑๔	ทรงแข่งเรือใบอินเตอร์เนชั่นแนล มด ที่หัวหิน	ศุภร, ธีรนันท์
๒๐ สิงหาคม ๒๕๑๔	เสด็จทรงเยี่ยมฟาร์มไก่ ที่หาดทรายใหญ่ หัวหิน	ธีรนันท์
๒๑ สิงหาคม ๒๕๑๔	ทรงแข่งเรือใบ โอ.เค. รอบเช้า ที่หัวหิน	ธีรนันท์
๒๑ สิงหาคม ๒๕๑๔	ทรงแข่งเรือใบ โอ.เค. รอบบ่าย ที่หัวหิน	ธีรนันท์
๒๒ สิงหาคม ๒๕๑๔	ทรงแข่งเรือใบ โอ.เค. รอบเช้า ที่หัวหิน	ธีรนันท์
๒๒ สิงหาคม ๒๕๑๔	ทรงแข่งเรือใบ โอ.เค. รอบบ่าย ที่หัวหิน	ธีรนันท์
๒๒ สิงหาคม ๒๕๑๔	ทรงแข่งเรือใบ โอ.เค. รอบบ่าย ที่หัวหิน	ศุภร

วันที่ถ่าย	ชื่อ	ผู้ถ่าย
๒๓ สิงหาคม ๒๕๑๔	เสด็จกลับจากหัวหิน (หัวหิน-กรุงเทพ) เฮลิคอปเตอร์	ธีรนันท์
๒๕ สิงหาคม ๒๕๑๔	ส่งเสด็จกลับอเมริกา	ธีรนันท์
๒๕ สิงหาคม ๒๕๑๔	พระราชทานเลี้ยงอาหารกลางวันราชินีจูเลียนาและเจ้าชาย	ศุภร
๗ กันยายน ๒๕๑๔	หม่อมเจ้าภีศเดช รับเมล็ดพันธุ์ถั่วจากผู้แทนยูซ่อม ที่ กมว.	สงวน
๘ กันยายน ๒๕๑๔	เสด็จเยี่ยมราษฎร บ.ป่าผึ้ง อ.สูงเม่น จ.แพร่	ศุภร
๙ กันยายน ๒๕๑๔	พระราชทานกระบี่นายร้อยพิเศษ ณ หอประชุมกิตติขจร	ธีรนันท์
๑๔ กันยายน ๒๕๑๔	เสด็จค่ายดารารัศมี จ.เชียงใหม่	ศุภร
๑๖ กันยายน ๒๕๑๔	เสด็จเททองพระมงคลนิมิต วัดบวรนิเวศน์	ธีรนันท์
๑๘ กันยายน ๒๕๑๔	เสด็จเททองวัดระฆังโฆษิตาราม ธนบุรี	ธีรนันท์
๒๐ กันยายน ๒๕๑๔	เสด็จฯ ทรงดนตรีจุฬาลงกรณ์มหาวิทยาลัย	ธีรนันท์
๒๓ กันยายน ๒๕๑๔	ทรงหล่อพระที่กรมศิลปากร	ธีรนันท์
๒๔ กันยายน ๒๕๑๔	เสด็จพระราชทานปริญญาบัตรมหาวิทยาลัยมหิดล	ธีรนันท์
๓๐ กันยายน ๒๕๑๔	เสด็จฯ พระราชทานเข็มผู้บริจาคโลหิต ที่สภากาชาด	ธีรนันท์
๗ ตุลาคม ๒๕๑๔	เสด็จพระราชทานปริญญาบัตรวิทยาลัยป้องกันราชอาณาจักร	ศิรพรรณ
๑๒ ตุลาคม ๒๕๑๔	เสด็จเปิดตึกสังคมสงเคราะห์มหาวิทยาลัยธรรมศาสตร์และการเมือง	ธีรนันท์
๑๔ ตุลาคม ๒๕๑๔	เสด็จพระราชทานปริญญาบัตรมหาวิทยาลัยศิลปากร	ศุภร
๑๔ ตุลาคม ๒๕๑๔	เสด็จพระราชทานประกาศนียบัตรพยาบาล ณ ศิริราชพยาบาล	ธีรนันท์
๑๕ ตุลาคม ๒๕๑๔	เสด็จเปิดอาคารใหม่ของสมาคมพ่อค้าไทย	ศิรพรรณ
๑๘ ตุลาคม ๒๕๑๔	เสด็จฯ ทอดผ้าป่าพระกฐิน เขาวัง ราชบุรี	ศุภร
๒๑ ตุลาคม ๒๕๑๔	เสด็จถวายผ้าพระกฐินวัดท่าตอ อยุธยา	ศุภร
๒๓ ตุลาคม ๒๕๑๔	นักเรียนโรงเรียนจิตรลดาวางพวงมาลาพระรูปที่ลานพระรูป ร.๕	ธีรนันท์
๒๓ ตุลาคม ๒๕๑๔	เสด็จฯ วางพวงมาลาพระรูป	ธีรนันท์
๒๕ ตุลาคม ๒๕๑๔	เสด็จฯ ถวายผ้ากฐิน วัดปราสาทเยอร์เหนือ กิ่งอ.ไพรบึง อ.ขุขันธ์ จ.ศรีสะเกษ	ศุภร
๒๗ ตุลาคม ๒๕๑๔	เสด็จฯ จากศรีสะเกษ ไปขอนแก่น	ศุภร

วันที่ถ่าย	ชื่อ	ผู้ถ่าย
๒๗ ตุลาคม ๒๕๑๔	ทรงเปิดโรงเรียนราชประชานุเคราะห์ ๑๗ บ.แดง อ.วาปีปทุม	ศุภร
๒๗ ตุลาคม ๒๕๑๔	ทรงเยี่ยมราษฎร บ.แดง อ.วาปีปทุม	ศุภร
๒๗ ตุลาคม ๒๕๑๔	ทรงเปิดโรงเรียนราชประชานุเคราะห์ ๑๘ บ.เหล่าก้างปลา มหาสารคาร	ศุภร
๒๗ ตุลาคม ๒๕๑๔	ทรงเปิดโรงเรียนราชประชานุเคราะห์ ๑๖ บ้านกอก มหาสารคาม	ศุภร
๒๗ ตุลาคม ๒๕๑๔	เยี่ยมราษฎรที่กู่สันตรัตน์ ต.หนองไผ่ มหาสารคาม	ศุภร
๒๙ ตุลาคม ๒๕๑๔	เสด็จเปิดงานชุมนุมแม่บ้าน ณ วิทยาลัยเทคนิคกรุงเทพฯ	ธีรนันท์
๒๙ ตุลาคม ๒๕๑๔	เสด็จเปิดงานชุมนุมแม่บ้าน ๓๐ ตุลาคม ๒๕๑๔ เสด็จฯ บางน้ำเปรี้ยว จ.ฉะเชิงเทรา	ธีรนันท์
๒๙ ตุลาคม ๒๕๑๔	เสด็จฯ เททอง พระวัดราชาธิวาสวิหาร	ศุภร
๓๑ ตุลาคม ๒๕๑๔	เสด็จฯ บางน้ำเปรี้ยว จ.ฉะเชิงเทรา	ธีรนันท์
๕ พฤศจิกายน ๒๕๑๔	เสด็จฯ เปิดอาคารฝึกอาชีพ โรงเรียนราชประชาสมาสัย พระประแดง	ศุภร
๗ พฤศจิกายน ๒๕๑๔	ลงเรือตะวันส่องแสง ไปวัดท่าตอ อยุธยา	ศุภร
๗ พฤศจิกายน ๒๕๑๔	วัดภูเขาทอง อยุธยา	ศุภร
๗ พฤศจิกายน ๒๕๑๔	ทอดพระเนตรวัดที่ประหารเจ้านายด้วยท่อนจันทร์ ๑๔ องค์	ศุภร
๑๑ พฤศจิกายน ๒๕๑๔	งานราชวัลลภ ณ กรมทหารมหาดเล็ก ร.อ.	ธีรนันท์
๑๑ พฤศจิกายน ๒๕๑๔	รับเสด็จ ฯ กลับมาจากออสเตรเลีย	ธีรนันท์
๑๓ พฤศจิกายน ๒๕๑๔	เสด็จฯ ทรงดนตรี มหาวิทยาลัยเกษตรศาสตร์	ธีรนันท์
๑๔ พฤศจิกายน ๒๕๑๔	เสด็จวัดกุฎีจีน บางปะอิน อยุธยา	ธีรนันท์
๑๔ พฤศจิกายน ๒๕๑๔	เสด็จฯ อยุธยา (วัดใหม่ชัยมงคล)	ธีรนันท์
๑๗ พฤศจิกายน ๒๕๑๔	ส่งเสด็จฯ ไปญี่ปุ่น	ศุภร
๑๘ พฤศจิกายน ๒๕๑๔	เสด็จฯ กก.ชด. เขต ๒ พระราชทานเครื่องอุปโภค	ศุภร
๑๘ พฤศจิกายน ๒๕๑๔	เสด็จฯ ปราจีนบุรี (กก.ชด. เขต ๒ บ้านสะแหง)	ศุภร
๑๘ พฤศจิกายน ๒๕๑๔	เสด็จฯ ปราจีนบุรี (เสวยอาหารกลางวัน บ.คลองน้ำใส)	ศุภร
๑๘ พฤศจิกายน ๒๕๑๔	เสด็จฯ ปราจีนบุรี (บ.คลองน้ำใส อรัญประเทศ)	ศุภร
๑๘ พฤศจิกายน ๒๕๑๔	เสด็จฯ ปราจีนบุรี (บ.คลองน้ำใส บ.ตาเรือ)	ศุภร

วันที่ถ่าย	ชื่อ	ผู้ถ่าย
๑๘ พฤศจิกายน ๒๕๑๔	เสด็จฯ ปราจีนบุรี (บ.คลองน้ำใส บ.ตาเรือ) สาธิตทางอากาศ ลพบุรี	ศุภร
๒๑ พฤศจิกายน ๒๕๑๔	กลับจากประเทศญี่ปุ่น	ธีรนันท์
๒๔ พฤศจิกายน ๒๕๑๔	เสด็จทอดพระเนตรการแสดงสาธิตทางอากาศ ลพบุรี	ศุภร
๒๕ พฤศจิกายน ๒๕๑๔	เสด็จฯ วางพวงมาลา พระรูป ร.๖ เปิดงานวชิราวุธฯ	ธีรนันท์
๒๖ พฤศจิกายน ๒๕๑๔	เสด็จฯ เปิดโรงเรียนปานะพันธ์	ธีรนันท์
๒๖ พฤศจิกายน ๒๕๑๔	เสด็จฯ ประทานเข็มที่ระลึกผู้บริจาคโลหิต สภากาชาด	ศุภร
๒๗ พฤศจิกายน ๒๕๑๔	เสด็จฯ เปิดเขื่อนสิรินธร จ.อุบลราชธานี	ศุภร
๒๗ พฤศจิกายน ๒๕๑๔	เสด็จฯ เยี่ยมราษฎรบริเวณเขื่อนสิรินธร	ศุภร
๒๗ พฤศจิกายน ๒๕๑๔	พระราชทานเครื่องกำเนิดไฟฟ้า โรงพยาบาลทุ่งศรีเมือง (โรงพยาบาลสรรพสิทธิประสงค์)	ศุภร
๒๗ พฤศจิกายน ๒๕๑๔	พิธีเปิดโรงเรียนวัดศรีอุบลรัตนาราม จ.อุบล	ศุภร
๒๗ พฤศจิกายน ๒๕๑๔	เยี่ยมราษฎรบริเวณทุ่งศรีเมือง	ศุภร
๒๗ พฤศจิกายน ๒๕๑๔	เสด็จเปิดเขื่อนสิรินธร จ.อุบล	ธีรนันท์
๒๗ พฤศจิกายน ๒๕๑๔	วัดศรีอุบลรัตนาราม จ.อุบล	ธีรนันท์
๒๗ พฤศจิกายน ๒๕๑๔	เสด็จเปิดเขื่อนสิรินธร จ.อุบล	ธีรนันท์
๒๘ พฤศจิกายน ๒๕๑๔	เสด็จฯ ทอดพระเนตรเมืองจำลองโบราณ บางปู	ธีรนันท์
๒๙ พฤศจิกายน ๒๕๑๔	พระราชทานปริญญาบัตร วิทยาลัยประสานมิตร	ธีรนันท์, สุนันท์
๑ ธันวาคม ๒๕๑๔	เสด็จเปิดกรีฑาศิลปหัตถกรรมนักเรียนครั้งที่ ๓๔ สนามศุภฯ	ธีรนันท์
๑๒ ธันวาคม ๒๕๑๔	ไตเติ้ลสนามบินเชียงใหม่, ไตเติ้ลตำหนัก ออบหลวง เชียงใหม่	ธีรนันท์
๑๒ ธันวาคม ๒๕๑๔	เสด็จฯ เสวยอาหารกลางวันที่ออบหลวง	ศุภร
๑๓ ธันวาคม ๒๕๑๔	เสด็จฯ ดอยปุย	ศุภร
๑๓ ธันวาคม ๒๕๑๔	พระอาทิตย์ตกที่ดอยปุย, ดอกไม้ที่ตำหนัก	ธีรนันท์
๑๔ ธันวาคม ๒๕๑๔	เสด็จฯ เยี่ยมตำรวจที่ได้รับบาดเจ็บที่โรงพยาบาลสวนดอก จ.เชียงใหม่	ศุภร
๑๔ ธันวาคม ๒๕๑๔	เสด็จฯ สถานีบำรุงพันธุ์สัตว์ ฟาร์มแม่หยวก เชียงใหม่	ธีรนันท์
๑๕ ธันวาคม ๒๕๑๔	โรงพยาบาลสวนดอก, เยี่ยมชาวเขา แม่โถ เชียงใหม่	ศุภร
๑๕ ธันวาคม ๒๕๑๔	รักษาคนบาดเจ็บ แม่โถ อ.จอมทอง เชียงใหม่	ศุภร
๑๕ ธันวาคม ๒๕๑๔	บ้านแม่โถ พระราชทานของเด็ก	ศุภร

วันที่ถ่าย	ชื่อ	ผู้ถ่าย
๑๕ ธันวาคม ๒๕๑๔	บ้านแม่โถ	ศุภร
๑๕ ธันวาคม ๒๕๑๔	สำนักสงฆ์ดอยอินทนนท์ บ้านผาหมอน	ศุภร
๑๕ ธันวาคม ๒๕๑๔	บ้านผาหมอน	ศุภร
๑๕ ธันวาคม ๒๕๑๔	บ้านขุนวาง ต. แม่อิน อ.สันป่าตอง เชียงใหม่	ศุภร
๒ ธันวาคม ๒๕๑๔	ประทานเหรียญกาชาด ที่ตึกศักรินภักดี สภากาชาด	ศุภร
๓ ธันวาคม ๒๕๑๔	เสด็จฯ สวนสนามราชวัลลภ รายการฟิล์มขาวดำ รายการพระราชชนนี (ดูพระราชชนนี)	ศุภร
๘ ธันวาคม ๒๕๑๔	งานอุทยานสโมสร	ศุภร
๘ ธันวาคม ๒๕๑๔	งานอุทยานสโมสร, รับเสด็จฯ ที่เชียงใหม่	ศุภร
๑๙ ธันวาคม ๒๕๑๔	สรงน้ำพระศพ สมเด็จพระสังฆราช วัดบวร	รอ.ปาล
๑๒ ธันวาคม ๒๕๑๔	เสด็จฯ วัดบวร วัดพระแก้ว กลับออสเตรเลีย	รอ.ปาล
๑๕ ธันวาคม ๒๕๑๔	บ้านขุนวาง	ศุภร
๑๕ ธันวาคม ๒๕๑๔	บ้านขุนวาง ทรงตัดสินคดีผัวเมีย	ศุภร
๑๖ ธันวาคม ๒๕๑๔	เสด็จบ้านช่างเคี่ยน	ศุภร, ธีรนันท์
๑๙ ธันวาคม ๒๕๑๔	เสด็จกลับกรุงเทพฯ สรงน้ำพระศพสมเด็จพระสังฆราช วัดบวร	ศุภร
๒๐ ธันวาคม ๒๕๑๔	เสด็จฯ จากเชียงใหม่ไปอุดร	ศุภร
๒๐ ธันวาคม ๒๕๑๔	เสด็จฯ พระราชทานปริญญาบัตร มหาวิทยาลัยขอนแก่น	
๒๐ ธันวาคม ๒๕๑๔	ทรงปลูกต้นไม้ ที่มหาวิทยาลัยขอนแก่น	ศุภร
๒๓ ธันวาคม ๒๕๑๔	ส่งเสด็จฯ ที่สนามบินเฮลิคอปเตอร์ ไปผาหมี แม่จัน ดอยสะโงะ	ธีรนันท์
๒๓ ธันวาคม ๒๕๑๔	ส่งเสด็จฯ ที่สนามบินเฮลิคอปเตอร์ ไปผาหมี แม่จัน ดอยสะโงะ	ศุภร
๒๓ ธันวาคม ๒๕๑๔	เสด็จฯ ผาหมี พระราชทานไก่พันธุ์ วัวพันธุ์ แม่สาย เชียงราย	ศุภร
๒๓ ธันวาคม ๒๕๑๔	พระราชทานไก่พันธุ์ วัวพันธุ์ เครื่องเรียนแก่เด็ก	ศุภร
๒๓ ธันวาคม ๒๕๑๔	เสด็จฯ ที่ผาหมี	ศุภร
๒๓ ธันวาคม ๒๕๑๔	เสด็จแม่จัน ทอดพระเนตรการเพาะชา กาแฟ	ศุภร
๒๓ ธันวาคม ๒๕๑๔	การแสดงระหว่างเสวยที่นิคมแม่จัน	ศุภร
๒๓ ธันวาคม ๒๕๑๔	จากแม่จันไปดอยสะโงะ ป่าสกน้อย เชียงแสน เชียงราย	ศุภร

วันที่ถ่าย	ชื่อ	ผู้ถ่าย
๒๓ ธันวาคม ๒๕๑๔	ที่ดอยสะโงะ	ศุภร
๒๕ ธันวาคม ๒๕๑๔	เสด็จฯ ฐานปืนบ้านน้ำมิน ทรงฟังบรรยาย	ศุภร
๒๕ ธันวาคม ๒๕๑๔	เสด็จฯ ฐานปืนบ้านน้ำมิน ชุดคุ้มครองหมู่บ้าน	ศุภร
๒๕ ธันวาคม ๒๕๑๔	จากน้ำมินไปเชียงคำ บก.๑๐๓ เชียงคำ	ศุภร
๒๕ ธันวาคม ๒๕๑๔	เสด็จฯ โรงพยาบาลเชียงคำ	ศุภร
๒๕ ธันวาคม ๒๕๑๔	เสด็จฯ โรงพยาบาลเชียงคำ, เยี่ยมตำรวจกรมทางที่ถูกยิง	ศุภร
๒๕ ธันวาคม ๒๕๑๔	เสด็จฯ เชียงคำ บ้านท่าข้าม เชียงราย	ศุภร
๒๕ ธันวาคม ๒๕๑๔	พระราชทานของ แก่ชุด ช.ค.บ. บ้านท่าข้าม	ศุภร
๒๕ ธันวาคม ๒๕๑๔	พระราชทานของชาวบ้าน บ้านท่าข้าม	ศุภร
๒๖ ธันวาคม ๒๕๑๔	เสด็จฯ วัดพระธาตุลำปางหลวง อ.เกาะคา ลำปาง	ธีรนันท์
๒๗ ธันวาคม ๒๕๑๔	เสด็จสวนสองแสน	ธีรนันท์
๑ มกราคม ๒๕๑๕	เสด็จเยี่ยมตำรวจบาดเจ็บ ที่สวนดอก	ธีรนันท์
๔ มกราคม ๒๕๑๕	บ้านปู่หมื่นใน แม่อาย อ.ฝาง เชียงใหม่	ศุภร
๔ มกราคม ๒๕๑๕	บ้านปู่หมื่นใน ไปโรงเรียนมหาราช ๖ ห้วยผักไผ่ อ.ฝาง	ศุภร
๔ มกราคม ๒๕๑๕	บ้านห้วยผักไผ่	ศุภร
๔ มกราคม ๒๕๑๕	บ้านผักไผ่ ปางควาย	ศุภร
๔ มกราคม ๒๕๑๕	บ้านปางควาย	ศุภร
๔ มกราคม ๒๕๑๕	บ้านปางควาย บ้านขุนห้วยต้นผึ้ง	ศุภร
๕ มกราคม ๒๕๑๕	โรงพยาบาลสวนดอก น้ำตกแม่สาน้อย	ธีรนันท์
๕ มกราคม ๒๕๑๕	เสด็จน้ำตกแม่สาน้อย (ทุกพระองค์)	ธีรนันท์
๖ มกราคม ๒๕๑๕	ทุกพระองค์เสด็จฯ ไร่ฝิ่นผากลอง	ธีรนันท์
๗ มกราคม ๒๕๑๕	โรงเรียนตชด. บำรุง ๙๒ บ้านขุนห้วยต้นผึ้ง สะเมิง เชียงใหม่	ศุภร
๗ มกราคม ๒๕๑๕	บ้านขุนห้วยต้นผึ้ง	ศุภร
๗ มกราคม ๒๕๑๕	โรงเรียนเจ้าแม่หลวงอุปถัมภ์ ๒ บ้านหนองหอย โป่งแยง เชียงใหม่	ศุภร
๗ มกราคม ๒๕๑๕	บ้านหนองหอย	ศุภร
๗ มกราคม ๒๕๑๕	เสด็จปางป่าคา	ศุภร
๗ มกราคม ๒๕๑๕	โรงเรียนเจ้าพ่อหลวงอุปถัมภ์ ๗ บ้านแม่สาใหม่ โป่งแยง แม่ริม	ศุภร

วันที่ถ่าย	ชื่อ	ผู้ถ่าย
๗ มกราคม ๒๕๑๕	บ้านแม่สาใหม่	ศุภร
๘ มกราคม ๒๕๑๕	บ่อน้ำร้อน อ.ฝาง จ.เชียงใหม่	ธวัชชัย, ธีรนันท์
๑๑ มกราคม ๒๕๑๕	ทำบุญเลี้ยงพระบนตำหนักภูพิงค์	ธีรนันท์
๑๑ มกราคม ๒๕๑๕	ทรงเลี้ยงน้ำชานักศึกษา มหาวิทยาลัยเชียงใหม่ อ่างเก็บน้ำภูพิงค์	ธีรนันท์
๑๒ มกราคม ๒๕๑๕	ส่งเสด็จฯ กลับที่สนามบินเชียงใหม่	ธีรนันท์
๑๒ มกราคม ๒๕๑๕	เสด็จเปิดศูนย์ชาวเขา ตชด. เขต ๕ เชียงใหม่	ธีรนันท์
๑๒ มกราคม ๒๕๑๕	เสด็จเยี่ยมกองประชาสัมพันธ์ เขตลำปาง	ธีรนันท์
๑๓ มกราคม ๒๕๑๕	เสด็จฯ บ้านเมืองเล็น อ.สันทราย เยี่ยมช่างกสิกร	ธีรนันท์
๑๔ มกราคม ๒๕๑๕	พระราชทานปริญญามหาวิทยาลัยเชียงใหม่	ธีรนันท์
๑๕ มกราคม ๒๕๑๕	เสด็จฯ สวนส้ม วังน้ำค้าง อ.สันป่าตอง เชียงใหม่	ธีรนันท์
๑๖ มกราคม ๒๕๑๕	เสด็จโรงผลิตอาหารกระป๋อง ลำปาง	ธวัชชัย, ธีรนันท์
๑๖ มกราคม ๒๕๑๕	เสด็จ ฯ วัดมงคลพระยาแต้ ลำปาง	ธีรนันท์
๒๐ มกราคม ๒๕๑๕	เสด็จฯ กลับจากแปรพระราชฐาน เชียงใหม่	ศุภร
๒๕ มกราคม ๒๕๑๕	สังเวยวิญญาณพระนเรศวร อ.วิเชียรบุรี เพชรบูรณ์	ศุภร
๒๗ มกราคม ๒๕๑๕	ทอดพระเนตรการแสดงอนุกาชาด ที่สนามศุภฯ	ธีรนันท์
๒๘ มกราคม ๒๕๑๕	เสด็จฯ งานกาชาด ที่สวนอัมพร รายการสมเด็จพระราชชนนี (ดูพระราชชนนี)	ธีรนันท์
๒๙ มกราคม ๒๕๑๕	ฟุตบอลประเพณี จุฬา-ธรรมศาสตร์	ธีรนันท์
๒ กุมภาพันธ์ ๒๕๑๕	งานกาชาดที่สวนอัมพร	ศุภร
๒ กุมภาพันธ์ ๒๕๑๕	ขาว ดำ เทสท์กล้อง	-
๔ กุมภาพันธ์ ๒๕๑๕	เปิดการแสดงการพิมพ์ โรงพิมพ์ลาดพร้าว คุรุสภา	ธีรนันท์
๖ กุมภาพันธ์ ๒๕๑๕	ประทานรางวัลกรีฑา ณ สนามศุภฯ	ธีรนันท์
๑๐ กุมภาพันธ์ ๒๕๑๕	รับควีนเอลิซาเบธที่สะพานพุทธ	ธวัชชัย
๑๐ กุมภาพันธ์ ๒๕๑๕	รับควีนเอลิซาเบธที่ท่าราชวรดิฐ	รอ.ปาล
๑๐ กุมภาพันธ์ ๒๕๑๕	รับควีนเอลิซาเบธที่สนามหลวง	ธีรนันท์
๑๐ กุมภาพันธ์ ๒๕๑๕	รับควีนเอลิซาเบธที่สนามหลวง และวังหลวง	ธีรนันท์
๑๐ กุมภาพันธ์ ๒๕๑๕	ไตเติ้ล ควีนเอลิซาเบธ	ธีรนันท์
๑๐ กุมภาพันธ์ ๒๕๑๕	ทรงเลี้ยงอาหารกลางวันควีนเอลิซาเบธ บนตำหนัก	ธีรนันท์
๑๐ กุมภาพันธ์ ๒๕๑๕	รับควีนเอลิซาเบธแห่งอังกฤษ	ศุภร
๑๐ กุมภาพันธ์ ๒๕๑๕	ทรงเลี้ยงอาหารกลางวันควีนเอลิซาเบธ บนตำหนัก	ศุภร

วันที่ถ่าย	ชื่อ	ผู้ถ่าย
๑๐ กุมภาพันธ์ ๒๕๑๕	ทรงเลี้ยงควีนเอลิซาเบธ ที่จักรี	ศุภร, ธีรนันท์
๑๑ กุมภาพันธ์ ๒๕๑๕	ควีนเอลิซาเบธเสด็จฯ สภากาชาด	ธีรนันท์
๑๑ กุมภาพันธ์ ๒๕๑๕	ควีนเอลิซาเบธเสด็จฯ เมืองโบราณ บางปู	ศุภร
๑๑ กุมภาพันธ์ ๒๕๑๕	คณะนิสิตมหาวิทยาลัยต่าง ๆ เฝ้าฯ เจ้าหญิงแอนน์ บรมพิมาน	รอ.ปาล
๑๒ กุมภาพันธ์ ๒๕๑๕	ไตเติ้ล ควีนเอลิซาเบธ	ธีรนันท์
๑๓ กุมภาพันธ์ ๒๕๑๕	เรือบริเทเนีย ไปตำหนักภูพิงค์ เชียงใหม่	ศุภร
๑๓ กุมภาพันธ์ ๒๕๑๕	รับเสด็จฯ ที่สนามบินเชียงใหม่	ธีรนันท์
๑๓ กุมภาพันธ์ ๒๕๑๕	ขันโตกที่พระตำหนักภูพิงค์	ธีรนันท์
๑๓ กุมภาพันธ์ ๒๕๑๕	ดอกไม้ไฟที่ภูพิงค์	ธีรนันท์
๑๓ กุมภาพันธ์ ๒๕๑๕	ขันโตกที่พระตำหนักภูพิงค์	ศุภร
๑๓ กุมภาพันธ์ ๒๕๑๕	ขันโตกและดอกไม้ไฟ ที่ภูพิงค์	ศุภร
๑๔ กุมภาพันธ์ ๒๕๑๕	ช้างทำงานที่แม่สา	ศุภร
๑๔ กุมภาพันธ์ ๒๕๑๕	ดอกไม้ที่ตำหนักภูพิงค์	ศุภร
๑๔ กุมภาพันธ์ ๒๕๑๕	ควีนเอลิซาเบธทอดพระเนตรช้างทำงานที่น้ำตกแม่สา	ธีรนันท์
๑๔ กุมภาพันธ์ ๒๕๑๕	ควีนเอลิซาเบธทอดพระเนตรเครื่องเขิน เชียงใหม่	ธีรนันท์
๑๕ กุมภาพันธ์ ๒๕๑๕	ส่งเสด็จควีนเอลิซาเบธที่สนามบินเชียงใหม่	ธีรนันท์, ศุภร
๑๖ กุมภาพันธ์ ๒๕๑๕	ส่งเสด็จฯ ที่สนามบินชียงใหม่กลับกรุงเทพฯ	ศุภร
๑๙ กุมภาพันธ์ ๒๕๑๕	เสด็จฯ ยกช่อฟ้าอุโบสถ วัดพระแท่นดงรัง อ.ท่ามะกา จ.กาญจนบุรี รายการสมเด็จพระราชชนนี	ศุภร
๑๙ กุมภาพันธ์ ๒๕๑๕	เสด็จฯ ยกช่อฟ้าอุโบสถ วัดพระแท่นดงรัง อ.ท่ามะกา จ.กาญจนบุรี	ศุภร
๑๘ กุมภาพันธ์ ๒๕๑๕	ประทานกระบี่ นายร้อยกระทรวงกลาโหม	ธีรนันท์
๒๑ กุมภาพันธ์ ๒๕๑๕	เสด็จเปิดตึก ฟ.ฮีแลร์ โรงเรียนอัสสัมชัญ	ธีรนันท์
๒๔ กุมภาพันธ์ ๒๕๑๕	เสด็จเปิดยกช่อฟ้าวัดพุทธมงคลนิมิต นครสวรรค์ เยี่ยมราษฎร	ศุภร, ธีรนันท์
๒๘ กุมภาพันธ์ ๒๕๑๕	เสด็จฯ วางศิลาฤกษ์วัดจักรวรรดิฯ (สามปลื้ม)	ธีรนันท์
๔ มีนาคม ๒๕๑๕	เสด็จทรงดนตรี มหาวิทยาลัยธรรมศาสตร์และการเมือง	ศิรพรรณ, ธีรนันท์
๙ มีนาคม ๒๕๑๕	เสด็จฯ เปิดโรงโคนมหนองโพธิ์ ราชบุรี	ศุภร, ธีรนันท์

วันที่ถ่าย	ชื่อ	ผู้ถ่าย
๑๐ มีนาคม ๒๕๑๕	เสด็จเปิดงานสินค้าไทย วังสราญรมย์	ธีรนันท์
๑๘ มีนาคม ๒๕๑๕	เปิดงานรำลึกคนพิการ สวนอัมพร	ศิรพรรณ
๑๘ มีนาคม ๒๕๑๕	ทรงดนตรีที่วิทยาลัยประสานมิตร	ศิรพรรณ
๑๕ มีนาคม ๒๕๑๕	พระราชทานเพลิงศพผู้เสียชีวิตปราบปรามคอมมิวนิสต์ วัดพระศรีฯ	ศุภร
๒๑ มีนาคม ๒๕๑๕	จากหนองไผ่ล้อม ถึงเขื่อนน้ำพรม	ศุภร
๒๓ มีนาคม ๒๕๑๕	ยกพระเกตุมาลาพระพุทธ วัดกุฎีทอง อยุธยา	ศุภร
๒๔ มีนาคม ๒๕๑๕	พระราชทานเข็มแสนยาธิปัตย์และวุฒิบัตร ณ สโมสร ทบ.	ศุภร
๒๕ มีนาคม ๒๕๑๕	เสด็จเปิดภาคเรียนโรงเรียนจิตรลดา	รอ.ปาล, ประสาทพร
๒๗ มีนาคม ๒๕๑๕	รับประธานาธิบดีอินเดียที่ดอนเมือง	ศุภร, สุนันท์
๒๗ มีนาคม ๒๕๑๕	รับประธานาธิบดีอินเดียที่ผ่านฟ้า	ธีรนันท์
๒๗ มีนาคม ๒๕๑๕	รับประธานาธิบดีอินเดียที่ผ่านฟ้าและจุฬาฯ	ธีรนันท์
๒๗ มีนาคม ๒๕๑๕	รับประธานาธิบดีอินเดียที่บรมพิมาน จักรีฯ	รอ.ปาล
๑๙ มีนาคม ๒๕๑๕	เสด็จฯ อุดรฯ	ศุภร
๑๙ มีนาคม ๒๕๑๕	เสด็จฯ อุดรฯ ทอดพระเนตรการแสดงของลูกเสือ	ศุภร
๒๐ มีนาคม ๒๕๑๕	เสด็จฯ อุดรฯ ทอดพระเนตรโบราณสถาน วัดโพธิ์ศรีใน	ศุภร
๒๐ มีนาคม ๒๕๑๕	เสด็จฯ อุดรฯ เยี่ยมราษฎร	ศุภร
๒๑ มีนาคม ๒๕๑๕	เสด็จ ฯ ออกจากอุดรฯ	ศุภร
๒๑ มีนาคม ๒๕๑๕	เสด็จฯ ถึงสนามบินขอนแก่น	ศุภร
๒๑ มีนาคม ๒๕๑๕	เสด็จฯ บ้านไผ่ล้อม	ศุภร
๒๗ มีนาคม ๒๕๑๕	ประธานาธิบดีอินเดียและภริยา เฝ้าฯ ที่สวนจิตรฯ	ศุภร
๒๗ มีนาคม ๒๕๑๕	ทรงเลี้ยงประธานาธิบดีอินเดีย จักรี กาชาด	ศุภร
๒๗ มีนาคม ๒๕๑๕	ทรงเลี้ยงประธานาธิบดีอินเดียและภริยา	ธีรนันท์
๒๘ มีนาคม ๒๕๑๕	พระราชทานปริญญา จุฬาฯ แก่ประธานาธิบดีอินเดีย	ธีรนันท์
๒๘ มีนาคม ๒๕๑๕	ภริยาประธานาธิบดีอินเดียเยี่ยมสภากาชาดไทย	ประสาทพร
๒๘ มีนาคม ๒๕๑๕	ประธานาธิบดีอินเดียที่เมืองโบราณ บางปู	ศุภร
๒๙ มีนาคม ๒๕๑๕	ประธานาธิบดีอินเดียเลี้ยงตอบที่ดุสิตธานี	ศุภร, ธีรนันท์
๓๐ มีนาคม ๒๕๑๕	ประธานาธิบดีอินเดียทูลลาที่สวนจิตรลดา และดอนเมือง	ศุภร
๓๐ มีนาคม ๒๕๑๕	ส่งประธานาธิบดีกลับที่ดอนเมือง	ศุภร

วันที่ถ่าย	ชื่อ	ผู้ถ่าย
๓๐ มีนาคม ๒๕๑๕	เปิดตึกโรงพยาบาลเด็กปัญญาอ่อน พญาไท	ธีรนันท์
๖ เมษายน ๒๕๑๕	เสด็จฯ เปิดประชุมแม่ชีไทยครั้งที่ ๓ ที่วัดบวรฯ	ธีรนันท์
๖ เมษายน ๒๕๑๕	พระราชทานกระบี่นายร้อย ที่กระทรวงมหาดไทย	ประสาทพร
๖ เมษายน ๒๕๑๕	เสด็จฯ ถวายบังคมพระรูป ร.๑ มีประชาชนถวายฎีกา	ธีรนันท์
๖ เมษายน ๒๕๑๕	พระราชทานกระบี่นายร้อย ที่จปร. (รุ่นที่๓)	ธีรนันท์
๗ เมษายน ๒๕๑๕	ทรงเจิมเทพีพืชมงคล วัดพระแก้ว	ธีรนันท์
๘ เมษายน ๒๕๑๕	แรกนาขวัญที่สวนจิตรฯ และเจิมยุ้งข้าว	ธีรนันท์
๘ เมษายน ๒๕๑๕	แรกนาขวัญ ที่สนามหลวง	ศุภร
๘ เมษายน ๒๕๑๕	ทรงเจิมยุ้งข้าวที่สวนจิตรฯ	ศุภร
๒ เมษายน ๒๕๑๕	ทรงฝากออมสินที่หัวหิน	ธวัชชัย
๒ เมษายน ๒๕๑๕	เลี้ยงวันประสูติ ที่หัวหิน	ศิรพรรณ
๑๙ เมษายน ๒๕๑๕	เสด็จฯ ส่วนพระองค์ เขื่อนแก่งกระจาน	ธีรนันท์
๑๙ เมษายน ๒๕๑๕	เสด็จทรงปืนค่ายธนะรัชต์ ไตเติ้ลวัดราษฎร์เจริญธรรม	ศุภร
๒๐ เมษายน ๒๕๑๕	เสด็จฯ ฝังลูกนิมิตวัดราษฎร์เจริญธรรม	ศุภร
๒๖ เมษายน ๒๕๑๕	เสด็จเรือจันทร์ จากหัวหิน เนื่องในโอกาสราชาภิเษกสมรส	ศิรพรรณ
๒๗ เมษายน ๒๕๑๕	เสด็จฯ ถึงเกาะพะลวย	ศิรพรรณ
๒๗ เมษายน ๒๕๑๕	พระราชทานของผู้มารับเสด็จฯ	ศิรพรรณ
๒๗ เมษายน ๒๕๑๕	เสด็จเยี่ยมราษฎรที่เกาะพะลวย	ศิรพรรณ
๒๗ เมษายน ๒๕๑๕	ทอดพระเนตรการปลูกพืชที่เกาะพะลวย	ศิรพรรณ
๒๘ เมษายน ๒๕๑๕	ทอดพระเนตรหมู่เกาะอ่างทอง	ศิรพรรณ
๒๘ เมษายน ๒๕๑๕	เสด็จฯ ขึ้นเกาะ	ศิรพรรณ
๒๘ เมษายน ๒๕๑๕	เสด็จเกาะวัวตาหลำ	ศิรพรรณ
๒๘ เมษายน ๒๕๑๕	เสด็จทอดพระเนตรเกาะวัวตาหลำ	ศิรพรรณ
๒๘ เมษายน ๒๕๑๕	เสวยอาหารค่ำที่เรือหลวงจันทร	ศิรพรรณ
๒๘ เมษายน ๒๕๑๕	การแสดงและการร้องเพลง บนเรือ	ศิรพรรณ
๒๙ เมษายน ๒๕๑๕	พระราชทานของที่บ้านเฉวงน้อย เกาะสมุย	ศิรพรรณ
๒๙ เมษายน ๒๕๑๕	เสด็จฯ กลับหัวหิน	ศิรพรรณ
๓๐ เมษายน ๒๕๑๕	เสด็จฯ กลับหัวหิน	ศิรพรรณ
๑๓ พฤษภาคม ๒๕๑๕	เสด็จฯ เสวยพระกระยาหารกลางวัน ที่ศูนย์ปราณบุรี	ธีรนันท์

วันที่ถ่าย	ชื่อ	ผู้ถ่าย
๑๖ พฤษภาคม ๒๕๑๕	เสด็จทอดพระเนตรการแข่งขันฟุตบอล ระหว่างทีมราชบริพารกับทีมราชวัลลภ ราชบริพารชนะ ๓-๑	ธีรนันท์
๑๙ พฤษภาคม ๒๕๑๕	เสด็จฯ ไร่หุบกะพง เพชรบุรี	ศุภร, ธีรนันท์
๒๑ พฤษภาคม ๒๕๑๕	เสด็จฯ บน.๕ ประจวบฯ	ธีรนันท์
๒๑ พฤษภาคม ๒๕๑๕	เสด็จฯ นิคมสร้างตนเอง ประจวบฯ	ธีรนันท์
๒๑ พฤษภาคม ๒๕๑๕	เสด็จฯ กองบินน้อยที่ ๕ ประจวบฯ	ศุภร
๒๑ พฤษภาคม ๒๕๑๕	เสด็จฯ กองบินน้อยที่ ๕ ประจวบ วิสาขะฯ	ศุภร
๒๖ พฤษภาคม ๒๕๑๕	เสด็จฯ หาดทรายใหญ่ เขาเต่า	ธีรนันท์
๒๗ พฤษภาคม ๒๕๑๕	เสด็จฯ วิสาขบูชา เพชรบุรี ๓๕๑-วัดพุทธไสยาสน์, วัดสระบัว ๓๕๒-วัดเขาวง, พระธาตุจอมเพชร ๓๕๕-วัดสระบัว ๓๕๖-บนพระที่นั่ง ๓๕๗-๓๕๘-พระธาตุจอมเพชร	ธีรนันท์, ศุภร
๒๙ พฤษภาคม ๒๕๑๕	ทรงเรือใบทดลองที่หัวหิน	ธีรนันท์
๒๙ พฤษภาคม ๒๕๑๕	พระราชทานรางวัล เรือใบที่หัวหิน	ธีรนันท์
๓๐ พฤษภาคม ๒๕๑๕	เสด็จฯ ทอดพระเนตรการยิงปืนที่ค่ายธนะรัชต์	ธีรนันท์
๓๐ พฤษภาคม ๒๕๑๕	เสด็จฯ เปิดโรงพยาบาล เพชรบุรี	ศุภร
๑ มิถุนายน ๒๕๑๕	ชุดวนิพก แห่นางแมวขอฝน ที่เขาเต่า	ธีรนันท์
๑ มิถุนายน ๒๕๑๕	เสด็จทอดพระเนตรโบราณวัตถุ เพชรบุรี	ธีรนันท์
๒ มิถุนายน ๒๕๑๕	ฟุตบอลประเพณี ราชบุรี นครปฐม ๓๗๐ นครปฐมชนะ ๑-๐ ๓๗๑-๓๗๒-รอบสองเสมอ ๑-๑	ธีรนันท์
๒ มิถุนายน ๒๕๑๕	เสด็จฯ หนองพลับ	ศุภร
๓ มิถุนายน ๒๕๑๕	แข่งเรือใบ โอ.เค. ดร.รชฎ ที่ ๑ รอบเช้า ๙๐๑ ที่ ๑๐	ธีรนันท์
๓ มิถุนายน ๒๕๑๕	ทรงแข่งเรือใบรอบบ่าย	ธีรนันท์
๓ มิถุนายน ๒๕๑๕	แข่งเรือใบ โอ.เค. ดร.รชฎ ที่ ๑ รอบเช้า ๙๐๑ ที่ ๑๐ บวงสรวงพระรูปที่หัวหิน	ศุภร
๔ มิถุนายน ๒๕๑๕	แข่งเรือใบ โอ.เค. รอบเช้า มร.วอลเลอร์ ที่ ๑ ดร.รชฎ ที่ ๒ ๙๐๑ ที่ ๓	ศุภร
๔ มิถุนายน ๒๕๑๕	แข่งเรือใบ โอ.เค. รอบบ่าย มร.วอลเลอร์ ที่ ๑ ดร.รชฎ ที่ ๒ ๙๐๑ ที่ ๓	ศุภร

วันที่ถ่าย	ชื่อ	ผู้ถ่าย
๔ มิถุนายน ๒๕๑๕	พระราชทานรางวัลเรือใบ โอ.เค.	ธีรนันท์
๑๐ มิถุนายน ๒๕๑๕	เสด็จฯ ศูนย์ฝึกสุนัขสงคราม ปากช่อง ราชสีมา ๐๓๘๒-ระวังยาม ค้นหาระเบิด ๐๓๘๓-หากับระเบิด	ศุภร
๑๓ มิถุนายน ๒๕๑๕	เสด็จฯ ค่ายจักรพงศ์ ปราจีนบุรี	ศุภร, ธีรนันท์
๑๖ มิถุนายน ๒๕๑๕	เสด็จฯ บำเพ็ญกุศลพระสังฆราชวัดบวร	ธีรนันท์
๑๗ มิถุนายน ๒๕๑๕	แห่พระศพสมเด็จพระสังฆราชจากวัดบวรถึงวัดเทพศิรินทร์	ธีรนันท์, ประสาทพร
๑๙ มิถุนายน ๒๕๑๕	เสด็จเปิดวิหารพระพุทธสิหิงส์ วัดดอนตูม อ.บ้านโป่ง ราชบุรี	ศุภร
๒๒ มิถุนายน ๒๕๑๕	พิธีพุทธาภิเษกสมเด็จพระพุฒาจารย์ โต วัดระฆัง	ศุภร
๒๒ มิถุนายน ๒๕๑๕	วางศิลาฤกษ์ โรงเรียนพระปริยัติธรรม วัดระฆัง	ศุภร
๒๒ มิถุนายน ๒๕๑๕	พิธีพุทธาภิเษกสมเด็จพระพุฒาจารย์ โต วัดระฆัง	ธีรนันท์
๒๓ มิถุนายน ๒๕๑๕	เสด็จฯ ยกช่อฟ้า วัดพรหมรังษี จ.ลพบุรี	ศิรพรรณ
๒๓ มิถุนายน ๒๕๑๕	เสด็จฯ ยกช่อฟ้า วัดพรหมรังษี จ.ลพบุรี, เยี่ยมราษฎร	ศิรพรรณ
๒๓ มิถุนายน ๒๕๑๕	เสด็จฯ ยกช่อฟ้า วัดพรหมรังษี จ.ลพบุรี	ศุภร
๒๓ มิถุนายน ๒๕๑๕	เสด็จฯ ยกช่อฟ้า วัดพรหมรังษี จ.ลพบุรี, เยี่ยมราษฎร	ศุภร
๒๙ มิถุนายน ๒๕๑๕	ในหลวงทรงเททองวัดนาคกลางธนบุรี	ธีรนันท์
๑ กรกฎาคม ๒๕๑๕	เสด็จฯ วันลูกเสือแห่งชาติ ณ สนามศุภฯ	ศิรพรรณ, ประสาทพร
๓ กรกฎาคม ๒๕๑๕	เสด็จตึกปริยธรรม วัดพระศรี บางเขน	ธีรนันท์
๕ กรกฎาคม ๒๕๑๕	เสด็จเททองหล่อพระรูป ร.๖ กรมศิลป์	ธีรนันท์
๑๓ กรกฎาคม ๒๕๑๕	พระราชทานปริญญาบัตรจุฬาลงกรณ์มหาวิทยาลัย วันที่ ๑	ประสาทพร
๑๔ กรกฎาคม ๒๕๑๕	พระราชทานปริญญาบัตรจุฬาลงกรณ์มหาวิทยาลัย วันที่ ๒	ธีรนันท์
๑๔ กรกฎาคม ๒๕๑๕	พระองค์เจ้าภาณุพันธุ์ แทนพระองค์จารึกพระสุพรรณบัตร สถาปนาสมเด็จ พระวันรัต วัดโพธิ์ เป็นสมเด็จพระสังฆราช ที่วัดพระแก้ว	ศุภร
๒๐ กรกฎาคม ๒๕๑๕	พระราชทานปริญญาบัตรมหาวิทยาลัยเกษตรศาสตร์ บางเขน	ประสาทพร
๒๑ กรกฎาคม ๒๕๑๕	เสด็จฯ ทรงแต่งตั้งสมเด็จพระสังฆราช ที่วัดพระแก้ว	ศุภร, ธีรนันท์

วันที่ถ่าย	ชื่อ	ผู้ถ่าย
๒๑ กรกฎาคม ๒๕๑๕	เสด็จฯ ทรงแต่งตั้งสมเด็จพระสังฆราช ที่วัดพระแก้ว และทรงบำเพ็ญกุศล ที่วัดบวร	ธีรนันท์
๒๒ กรกฎาคม ๒๕๑๕	เสด็จเปิดโรงเรียนนวมหาราชานุสรณ์ วัดวังกระโจม นครนายก	ศุภร
๒๘ กรกฎาคม ๒๕๑๕	ทรงบำเพ็ญพระราชกุศล วัดบวร พระ ๑๗๐ รูป	ศุภร
๑ สิงหาคม ๒๕๑๕	ทรงเปิดตึกรัชดาภิเษก สวนพุดตาล	ธีรนันท์
๔ สิงหาคม ๒๕๑๕	พระราชทานเข็มบริจาคโลหิต ที่สวนอัมพร	ธีรนันท์, ประสาทพร
๗ สิงหาคม ๒๕๑๕	พระราชทานเนติบัณฑิตยสภา	ธีรนันท์
๑๒ สิงหาคม ๒๕๑๕	ทรงเลี้ยงพระวันเฉลิมฯ สมเด็จฯ บนพระตำหนัก	ศุภร, ปรสาทพร
๑๓ สิงหาคม ๒๕๑๕	ถวายพระพรวันเฉลิมฯ สมเด็จฯ	ประสาทพร
๑๗ สิงหาคม ๒๕๑๕	พระราชทานปริญญาบัตรมหาวิทยาลัยธรรมศาสตร์และการเมือง	ธีรนันท์
๑๘ สิงหาคม ๒๕๑๕	พระราชทานปริญญาบัตรมหาวิทยาลัยธรรมศาสตร์และการเมือง	ประสาทพร
๓๑ สิงหาคม ๒๕๑๕	ส่งเสด็จฯ ที่ดอนเมืองไปปัตตานี	ศิรพรรณ
๓๑ สิงหาคม ๒๕๑๕	เสด็จพระราชทานปริญญาบัตรมหาวิทยาลัยสงขลา-นครินทร์ จ.ปัตตานี, เยี่ยมราษฎร	ธีรนันท์
๑ กันยายน ๒๕๑๕	เยี่ยมราษฎร นิคมกือลอง จ.ยะลา	ธีรนันท์, ธวัชชัย
๑ กันยายน ๒๕๑๕	เยี่ยมราษฎรตันหยง นราธิวาส	ธวัชชัย
๑๙ สิงหาคม ๒๕๑๕	ทรงดนตรี ที่มหาวิทยาลัยมหิดล	ประสาทพร
๒๐ สิงหาคม ๒๕๑๕	เปิดโรงเรียนปริยัติธรรมรวิ เทวานันท์ วัดเทวสังฆาราม จ.กาญจนบุรี, เยี่ยมกิจการ, เยี่ยมราษฎร, สะพานแม่น้ำแคว, บ้านดอนเจดีย์	ธีรนันท์
๒๔ สิงหาคม ๒๕๑๕	ถ่ายที่เมืองนอก	แก้วขวัญ
๒๕ สิงหาคม ๒๕๑๕	ทอดพระเนตรแบบเสื้อชาวเขาที่โรงแรมเชอราตัน	ธีรนันท์
๒๓ สิงหาคม ๒๕๑๕	พิมพ์ หนังสมเด็จพระสังฆราชเขมร ขาวดำ	รอ.ปาล
๒๙ สิงหาคม ๒๕๑๕	ทรงเททองหล่อพระที่วัดบวร	ประสาทพร, ธีรนันท์
๒ กันยายน ๒๕๑๕	พระราชทานปริญญาบัตรมหาวิทยาลัยสงขลานครินทร์ จ.ปัตตานี เยี่ยมราษฎร บ.ตันหยง อ.เมือง จ.นราธิวาส	ธีรนันท์
๓๑ สิงหาคม ๒๕๑๕	รายการนี้เอาไปไว้ต้นม้วนที่ ๐๔๙๔	ธีรนันท์

วันที่ถ่าย	ชื่อ	ผู้ถ่าย
๘ กันยายน ๒๕๑๕	แสดงศิลปกรรมแห่งชาติครั้งที่ ๒๑ ณ หอสมุดแห่งชาติ, เปิดโรงเรียนราชวินิต	ศุภร
๘ กันยายน ๒๕๑๕	ทรงทอดพระเนตรเล่นเปียโน บนตำหนัก	ประสาทพร
๑๔ กันยายน ๒๕๑๕	ทรงเปิดโรงเรียนราชวินิต ท่าวาสุกรี	ธีรนันท์
๑๕ กันยายน ๒๕๑๕	เสด็จฯ เยี่ยมราษฎร ศาลากลางจังหวัดชลบุรี	ศุภร
๑๕ กันยายน ๒๕๑๕	เสด็จฯ เยี่ยมราษฎร ศาลากลางจังหวัดชลบุรี และทรงดนตรีที่จุฬาลงกรณ์มหาวิทยาลัย	ศุภร
๒๐ กันยายน ๒๕๑๕	ทรงดนตรีที่จุฬาลงกรณ์มหาวิทยาลัย	ธีรนันท์, ประสาทพร
๒๔ กันยายน ๒๕๑๕	พระราชทานปริญญาบัตรที่มหาวิทยาลัยมหิดล ศิริราช	ธีรนันท์
๒๕ กันยายน ๒๕๑๕	เสด็จภาคใต้ โรงงานปูนซีเมนต์ ทุ่งสง จ.นครศรีธรรมราช	ธีรนันท์, ศุภร
๒๕ กันยายน ๒๕๑๕	เสด็จฯ ถึงสนามบินตรัง	ศุภร
๒๕ กันยายน ๒๕๑๕	จากตรังถึงโรงงานปูนซีเมนต์ ทุ่งสง	ศุภร
๒๕ กันยายน ๒๕๑๕	เสด็จเปิดค่ายนครินทร์ กก.ตชด. เขต ๘	ศุภร
๒๖ กันยายน ๒๕๑๕	เสด็จฯ วัดดอนศาลา ยกช่อฟ้า เยี่ยมราษฎร อ.ควนขนุน จ.พัทลุง	ศุภร
๒๖ กันยายน ๒๕๑๕	พระราชทานเหรียญรัตนาภรณ์ ราชรุจิ	ศุภร
๒๗ กันยายน ๒๕๑๕	เยี่ยมราษฎร วัดสมัยสุวรรณ อ.พระแสง จ.สุราษฎร์ธานี	ศุภร
๒๗ กันยายน ๒๕๑๕	ส่งเสด็จฯ กลับกรุงเทพฯ	ศุภร
๒๙ กันยายน ๒๕๑๕	ทอดพระเนตรมวยเวนิสชิงแชมป์ ที่หัวหมาก	ธีรนันท์
๒๙ กันยายน ๒๕๑๕	ทอดพระเนตรมวยเวนิสชิงแชมป์ ที่หัวหมากและ ๙๐๒ เปิดโครงการวันแม่	ธีรนันท์
๔ ตุลาคม ๒๕๑๕	เปิดโครงการวันแม่ที่โรงเรียนเซนต์คาเบรียล	ธีรนันท์
๔ ตุลาคม ๒๕๑๕	ทรงเลี้ยงพระสหาย ที่บรมพิมาน, เปิดโครงการวันแม่	ประสาทพร
๔ ตุลาคม ๒๕๑๕	เปิดโครงการวันแม่ที่โรงเรียนเซนต์คาเบรียล	ประสาทพร
๕ ตุลาคม ๒๕๑๕	พระราชทานกระบี่นายร้อยพิเศษ ที่โรงเรียนนายร้อย	ประสาทพร
๙ ตุลาคม ๒๕๑๕	นิทรรศการภาพถ่ายนานาชาติครั้งที่ ๕ ที่กรมประชาสัมพันธ์	ประสาทพร
๑๐ ตุลาคม ๒๕๑๕	พระราชทานเข็มผู้บริจาคโลหิต ณ สวนอัมพร	ธีรนันท์
๑๒ ตุลาคม ๒๕๑๕	พระราชทานเข็มเสนาธิปัตย์ ปริญญาบัตร ณ วิทยาลัยป้องกันราชอาณาจักร	ธีรนันท์

วันที่ถ่าย	ชื่อ	ผู้ถ่าย
๑๙ ตุลาคม ๒๕๑๕	ที่หอประชุมหุบกะพง	ศุภร
๒๐ ตุลาคม ๒๕๑๕	พระสังฆราชจุดเทียนชัยหล่อพระของสมเด็จใหญ่ที่วัดเบญจมฯ	ศุภร
๑๘ ตุลาคม ๒๕๑๕	ทรงรับปริญญาบัตรเทคโนโลยีที่หอประชุมคุรุสภา	ศุภร, ศิรพรรณ
๒๑ ตุลาคม ๒๕๑๕	ทรงเททองหล่อพระของสมเด็จฯ ใหญ่ที่วัดเบญจมฯ	ธีรนันท์
๒๓ ตุลาคม ๒๕๑๕	นักเรียนโรงเรียนจิตรลดา ทรงวางพวงมาลาพระรูป	ศิรพรรณ
๒๓ ตุลาคม ๒๕๑๕	ทรงวางพวงมาลาพระรูป	ศุภร
๒๕ ตุลาคม ๒๕๑๕	พระราชทานปริญญาบัตรมหาวิทยาลัยศิลปากร	ประสาทพร
๒๕ ตุลาคม ๒๕๑๕	พระราชทานเข็มผู้บริจาคโลหิต ที่สวนอัมพร	สุนันท์
๒๖ ตุลาคม ๒๕๑๕	พระราชทานอนุปริญญาที่โรงพยาบาลศิริราช	ประสาทพร
๑ พฤศจิกายน ๒๕๑๕	เสด็จงานครบรอบ ๖๐ ปี โรงเรียนเบจมราชาลัย	ประสาทพร
๓ พฤศจิกายน ๒๕๑๕	เปิดงานชุมนุมแม่บ้านครั้งที่ ๑๕ ณ ศาลาไคเชคชนม์	ธีรนันท์
๓ พฤศจิกายน ๒๕๑๕	พระราชทานเหรียญกาชาด ณ ดุสิดาลัย	ธีรนันท์
๓ พฤศจิกายน ๒๕๑๕	๙๒๐ กลับจากสวิตซ์ ๙๐๑ และ ๙๐๒ รับเสด็จที่ดอนเมือง	ศิรพรรณ
๖ พฤศจิกายน ๒๕๑๕	เสด็จฯ เยี่ยมโครงการโรงจักรพลังไอน้ำที่พระประแดง	ศุภร
๙ พฤศจิกายน ๒๕๑๕	เสด็จฯ ทอดผ้าพระกฐินวัดอุดมสมพร อ.พรรณนานิคม สกลนคร	ศุภร
๑๐ พฤศจิกายน ๒๕๑๕	เปิดอนุสาวรีย์สวนสุนันทา	ประสาทพร
๑๑ พฤศจิกายน ๒๕๑๕	เสด็จฯ งานราชวัลลภประจำปีที่ซอยสายลม	ประสาทพร, ธีรนันท์
๑๓ พฤศจิกายน ๒๕๑๕	ถวายผ้าพระกฐินวัดธาตุประสิทธิ์ อ.ศรีสงคราม นครพนม	ศุภร
๑๓ พฤศจิกายน ๒๕๑๕	เสด็จโครงการน้ำอูน จ.สกลนคร	ศุภร
๑๗ พฤศจิกายน ๒๕๑๕	พระราชทานเข็มผู้บริจาคโลหิต ที่สถานเสาวภา	ประสาทพร
๑๘ พฤศจิกายน ๒๕๑๕	เสด็จฯ ทรงดนตรี ที่มหาวิทยาลัยเกษตรศาสตร์ บางเขน	ธีรนันท์
๒๐ พฤศจิกายน ๒๕๑๕	เสด็จฯ ถวายผ้าพระกฐินวัดคูยาง จ.กำแพง-เพชร, เยี่ยมราษฎรที่บริเวณวัดคูยาง	ศุภร
๒๐ พฤศจิกายน ๒๕๑๕	เยี่ยมราษฎรที่ศาลากลาง จ.กำแพงเพชร	ศุภร
๒๕ พฤศจิกายน ๒๕๑๕	ทรงวางพวงมาลาพระรูป ร.๖ พิธีพุทธาภิเษกวัดราชประดิษฐ์	ศุภร

วันที่ถ่าย	ชื่อ	ผู้ถ่าย
๒๗ พฤศจิกายน ๒๕๑๕	พระราชทานปริญญาบัตร วิทยาลัยประสานมิตร	ประสาทพร, ธีรนันท์
๓๐ พฤศจิกายน ๒๕๑๕	พระราชทานปริญญาบัตร วิทยาลัยวิชาการศึกษา พิษณุโลกและ (๐๖๔๑) เยี่ยมราษฎร จ.พิษณุโลก	ศุภร
๑ ธันวาคม ๒๕๑๕	เสด็จเปิดงานศิลป์นักเรียน ณ สนามกีฬา	ประสาทพร
๓ ธันวาคม ๒๕๑๕	เสด็จฯ ตรวจ พลสวนสนาม เนื่องในวันเฉลิม ณ ลานพระรูป	ธีรนันท์
๓ ธันวาคม ๒๕๑๕	เสด็จฯ ตรวจพลสวนสนาม เนื่องในวันเฉลิม ณ ลานพระรูป	ประสาทพร
๕ ธันวาคม ๒๕๑๕	คณะบุคคล เฝ้าฯ ถวายพระพร เนื่องในวันเฉลิมฯ	ศุภร, ธีรนันท์, ประสาทพร
๑๐ ธันวาคม ๒๕๑๕	เสด็จฯ เปิดนิทรรศการทางวิชาการที่จุฬาลงกรณ์มหาวิทยาลัย	ประสาทพร
๑๒ ธันวาคม ๒๕๑๕	เครื่องราชอิสริยาภรณ์, ราชองกรณ์, ราชูปโภค ของมวก.	ศุภร
๑๒ ธันวาคม ๒๕๑๕	พระแสง ๒ องค์ ของมวก.	ศุภร
๑๕ ธันวาคม ๒๕๑๕	รับเสด็จฯ ที่ดอนเมือง (กลับมาจากออสเตรเลีย)	ธีรนันท์
๑๗ ธันวาคม ๒๕๑๕	เสด็จฯ วัดโพธิ์	ประสาทพร
๑๗ ธันวาคม ๒๕๑๕	เสด็จเมืองโบราณ บางปู	ประสาทพร
๑๘ ธันวาคม ๒๕๑๕	เสด็จฯ เปิดประชุมสภานิติบัญญัติ ที่พระที่นั่งอนันตฯ	ศุภร
๑๘ ธันวาคม ๒๕๑๕	ถวายอาหารเพล พระสังฆราช วัดบวร	ธีรนันท์
๑๘ ธันวาคม ๒๕๑๕	เสด็จฯ โดยเรือไอยราพรต ไปบางประอิน	ศุภร
๑๘ ธันวาคม ๒๕๑๕	ภายในบริเวณวังบางประอิน	ศุภร
๒๐ ธันวาคม ๒๕๑๕	พระราชทานปริญญาบัตรมหาวิทยาลัยขอนแก่น	ประสาทพร
๒๐ ธันวาคม ๒๕๑๕	ทรงเปิดพิพิธภัณฑ์ และทรงเยี่ยมราษฎร ขอนแก่น	ประสาทพร
๒๑ ธันวาคม ๒๕๑๕	พระองค์เจ้าภาณุฯ แทนพระองค์จารึกพระสุพรรณบัตร มวก.	รอ.ปาล, ศุภร
๒๑ ธันวาคม ๒๕๑๕	เสด็จฯ ระยอง (วังแก้ว)	ประสาทพร
๒๒ ธันวาคม ๒๕๑๕	เสด็จพระราชวังเดิม	ประสาทพร
๒๒ ธันวาคม ๒๕๑๕	เสด็จฯ บ้านราชวิถี	ประสาทพร
๒๓ ธันวาคม ๒๕๑๕	เสด็จฯ งานฟุตบอลประเพณี จุฬา-ธรรมศาสตร์	ประสาทพร

วันที่ถ่าย	ชื่อ	ผู้ถ่าย
๒๔ ธันวาคม ๒๕๑๕	เสด็จเปิดโรงงานหม้อแปลงศิริวัฒน์ บางพลี สมุทรปราการ	ประสาทพร
๒๕ ธันวาคม ๒๕๑๕	เสด็จฯ เททอง ร.๔ วัดเบญจฯ	ประสาทพร
๒๖ ธันวาคม ๒๕๑๕	เสด็จฯ ศรีสัชชนาลัย	ประสาทพร
๒๘ ธันวาคม ๒๕๑๕	พระราชทานไก่พันธุ์ วัวพันธุ์	ศุภร
๒๘ ธันวาคม ๒๕๑๕	เสวยอาหารกลางวันที่สวนสองแสน	ศุภร
๒๘ ธันวาคม ๒๕๑๕	พระราชทานวัวพันธุ์และไก่พันธุ์ที่บ้านคุ้ม	ศุภร
๒๘ ธันวาคม ๒๕๑๕	จากบ้านคุ้มถึงไร่มันฝรั่ง สวนชา	ศุภร
๒๘ ธันวาคม ๒๕๑๕	เสด็จบ้านหลวง	ศุภร
๒๘ ธันวาคม ๒๕๑๕	เสด็จไร่มันฝรั่ง สวนชา บ้านสันต้นดู่ วังดิน เมืองงาม	ศุภร
๓๑ ธันวาคม ๒๕๑๕	โรงเรียนไทยทนุ บ้านสันต้นดู่ แม่อาย เชียงใหม่	ศุภร
๓๑ ธันวาคม ๒๕๑๕	บ้านวังดิน บ้านเมืองงาม แม่อาย เชียงใหม่	ศุภร
๒๗ ธันวาคม ๒๕๑๕	พระองค์เจ้าภาณุฯ แทนพระองค์เศกน้ำพิพัฒนสัตยา วัดพระแก้ว	สุนันท์, ศุภร
๒๗ ธันวาคม ๒๕๑๕	ทักษิณานุประทาน ที่อมรินทรฯ สดับปกรณ์และไฟประดับที่ราชดำเนิน	ศุภร
๒๘ ธันวาคม ๒๕๑๕	เสด็จฯ สถาปนา มวก. ที่พระที่นั่งอนันตฯ	ศุภร, ประสาทพร, ธีรนันท์
๒๘ ธันวาคม ๒๕๑๕	เสด็จฯ ขึ้นพระที่นั่งอนันตฯ ยิงปืน	รอ.ปาล
๒๘ ธันวาคม ๒๕๑๕	เสด็จฯ กลับจากพระที่นั่งอนันตฯ เสด็จฯ วัดพระแก้ว	รอ.ปาล
๒๘ ธันวาคม ๒๕๑๕	มวก. ทรงถือน้ำพิพัฒนสัตยาที่วัดพระแก้ว	ธีรนันท์, ประสาทพร, ศุภร
๒๘ ธันวาคม ๒๕๑๕	คณะบุคลเฝ้าฯ มวก. ที่ศาลาดุสิดาลัย	ศุภร
๒๘ ธันวาคม ๒๕๑๕	นักศึกษาเฝ้าฯ เกี่ยวกับการยึดสถานทูตอิสราเอล	ศุภร
๒๙ ธันวาคม ๒๕๑๕	มวก.ทรงบาตรที่สนามหลวง	ประสาทพร, ธีรนันท์
๒๙ ธันวาคม ๒๕๑๕	นักเรียนโรงเรียนจิตรลดา เฝ้า มวก. ณ พระตำหนัก	ประสาทพร
๒๙ ธันวาคม ๒๕๑๕	พระบรมวงศานุวงค์ เฝ้าถวายพระพร มวก. ณ ศาลาดุสิดาลัย	ศุภร, ธีรนันท์
๒๙ ธันวาคม ๒๕๑๕	มวก. เสด็จฯ สโมสรสันนิบาต ทำเนียบนายก	ธีรนันท์, ศุภร

วันที่ถ่าย	ชื่อ	ผู้ถ่าย
๒๘ ธันวาคม ๒๕๑๕	ยิงปืนเรือ วันสถาปนา มวก. ส่งเสด็จฯ ไปเชียงใหม่	ธวัชชัย
๓๐ ธันวาคม ๒๕๑๕	รับเสด็จฯ ที่เชียงใหม่	ประสาทพร
๓ มกราคม ๒๕๑๖	ส่งเสด็จฯ ที่เชียงใหม่ ไปโคราช	ประสาทพร
๓ มกราคม ๒๕๑๖	รับเสด็จฯ มวก. ที่โคราช	ประสาทพร
๓ มกราคม ๒๕๑๖	ประชาชนมารับเสด็จฯ ที่โคราช	ประสาทพร
๓ มกราคม ๒๕๑๖	มวก. เสด็จฯ วางศิลาฤกษ์ โรงเรียนมัธยมแบบผสม และทรงเยี่ยมราษฎร จ.โคราช	ประสาทพร
๓ มกราคม ๒๕๑๖	ส่งเสด็จฯ มวก. ที่โคราช ไปอุบล และรับเสด็จฯ ที่อุบล	ประสาทพร
๓ มกราคม ๒๕๑๖	มวก. เสด็จฯ พิธีบายศรีสู่ขวัญ ที่เรือนรับรองจังหวัดอุบล	ประสาทพร
๑ มกราคม ๒๕๑๖	มวก. พระราชทานของแก่ทหารและตำรวจ นำพระไปวิหารน้อย เชียงใหม่	ประสาทพร
๑ มกราคม ๒๕๑๖	เสด็จฯ นำพระพุทธรูปไปประดิษฐานที่วิหารน้อย เชียงใหม่	ประสาทพร
๒ มกราคม ๒๕๑๖	เสด็จฯ วัดเชียงมั่น วัดดวงดี เชียงใหม่	ศุภร
๒ มกราคม ๒๕๑๖	เสด็จฯ วัดเจดีย์หลวง เชียงใหม่	ศุภร
๒ มกราคม ๒๕๑๖	เสด็จฯ วัดพันเตา และวัดพระสิงห์ เชียงใหม่	ศุภร
๓ มกราคม ๒๕๑๖	เสด็จฯ วัดพระสิงห์ วัดเจดีย์ยอด เชียงใหม่	ศุภร
๓ มกราคม ๒๕๑๖	เสด็จวัดเจดีย์ยอด วัดอุโมงค์ เชียงใหม่	ศุภร
๑ มกราคม ๒๕๑๖	เสด็จโรงพยาบาลสวนดอก นำพระไปวิหารน้อย และ เสด็จวัดเชียงมั่น เชียงใหม่	ประสาทพร
๒ มกราคม ๒๕๑๖	เสด็จฯ วัดเชียงมั่น และวัดดวงดี เชียงใหม่	ประสาทพร
๒ มกราคม ๒๕๑๖	เสด็จฯ วัดเจดีย์หลวงเชียงใหม่	ประสาทพร
๔ มกราคม ๒๕๑๖	เสด็จโรงงานผลิตเนื้อ โครงการ ไทย-เยอรมัน เชียงใหม่	ศุภร
๔ มกราคม ๒๕๑๖	เสด็จ ฯ เกษตร แม่โจ้ และสวนสองแสน เชียงใหม่	ศุภร
๔ มกราคม ๒๕๑๖	มวก. เปิดตึกหม่อมบุญยืน ชุมพล ณ อยุธยา ในค่าย มณฑลทหารบกที่ ๖ จ.อุบลราชธานี	ประสาทพร
๔ มกราคม ๒๕๑๖	เสด็จพิธีวางศิลาฤกษ์โรงเรียนสตรีประจำจังหวัด อุบลราชธานี	ประสาทพร
๔ มกราคม ๒๕๑๖	มวก. ทรงเยี่ยมราษฎรที่ศาลากลางจังหวัดอุบลราชธานี	ประสาทพร
๔ มกราคม ๒๕๑๖	ส่งเสด็จฯ มวก. ที่หน้าศาลากลาง และที่สนามบิน อุบลราชธานี	ประสาทพร

วันที่ถ่าย	ชื่อ	ผู้ถ่าย
๔ มกราคม ๒๕๑๖	รับเสด็จฯ ที่สนามบินอุดรธานี	ประสาทพร
๔ มกราคม ๒๕๑๖	มวก.เสด็จพิธียกช่อฟ้าวัดโนนยาง จ.อุดรธานี และทรงเยี่ยมราษฎร	ประสาทพร
๕ มกราคม ๒๕๑๖	มวก.เสด็จนครพนม ส่งเสด็จฯ ที่สนามบินอุดรธานี ไปนครพนม	ประสาทพร
๕ มกราคม ๒๕๑๖	เสด็จฯ พระธาตุพนม จ.นครพนม	ประสาทพร
๕ มกราคม ๒๕๑๖	มวก. ทรงเยี่ยมราษฎรบริเวณพระธาตุพนม	ประสาทพร
๕ มกราคม ๒๕๑๖	มวก. ทรงเยี่ยมราษฎรบริเวณพระธาตุพนม และส่งเสด็จฯ จากนครพนมไปอุดรธานี	ประสาทพร
๕ มกราคม ๒๕๑๖	ส่งเสด็จฯ ที่พระตำหนักไปทุ่งศรีเมือง จ. อุดรธานี	ประสาทพร
๕ มกราคม ๒๕๑๖	มวก. เสด็จฯ ทุ่งศรีเมือง จ. อุดรราชธานี และทรงเยี่ยมราษฎร	ประสาทพร
๕ มกราคม ๒๕๑๖	เสด็จแม่โถ	ศุภร
๕ มกราคม ๒๕๑๖	เสด็จแม่โถ และบ้านบ่อเหล็ก (สาขาแม่โถ)	ศุภร
๕ มกราคม ๒๕๑๖	เสด็จฯ ป่าแป๋ ขุนกวาง ดอยอินทนนท์	ศุภร
๕ มกราคม ๒๕๑๖	เสด็จฯ ขุนกวาง ดอยอินทนนท์ และน้ำตกแฝด	ศุภร
๗ มกราคม ๒๕๑๖	รับเสด็จ มวก. ที่จ.น่าน และทรงเยี่ยมราษฎร	ประสาทพร
๗ มกราคม ๒๕๑๖	มวก. เสด็จ พิธีเจิมหลักเมืองจังหวัดน่าน	ประสาทพร
๗ มกราคม ๒๕๑๖	ส่งเสด็จ มวก. ที่จังหวัดน่าน และทรงเยี่ยมราษฎรจังหวัดน่าน	ประสาทพร
๘ มกราคม ๒๕๑๖	รับเสด็จฯ มวก. ที่เชียงใหม่ กลับจากกรุงเทพฯ และส่งเสด็จฯ ไปเชียงราย	ประสาทพร
๘ มกราคม ๒๕๑๖	มวก. เสด็จฯ พิธีเททองหล่อพระพุทธรูปจังหวัดเชียงราย	ประสาทพร
๙ มกราคม ๒๕๑๖	มวก. เสด็จฯ บ้านผาหมี ดอยสะโงะ เชียงราย	ประสาทพร
๙ มกราคม ๒๕๑๖	มวก. เสด็จฯ บ้านก้อแสนใจ	ประสาทพร
๑๐ มกราคม ๒๕๑๖	เสด็จฯ บ้านยาง เชียงใหม่	ประสาทพร
๑๐ มกราคม ๒๕๑๖	มวก. เสด็จฯ บ้านยาง โรงเรียนบ้านจีนฮ่อ จ.เชียงใหม่	
๑๐ มกราคม ๒๕๑๖	มวก. เสด็จฯ บ้านยาง อ.ฝาง จ.เชียงใหม่	ประสาทพร
๑๑ มกราคม ๒๕๑๖	มวก. เสด็จฯ วัดคะตึกเชียงมั่น จ.ลำปาง พิธีเททองยกช่อฟ้า	ประสาทพร

วันที่ถ่าย	ชื่อ	ผู้ถ่าย
๑๓ มกราคม ๒๕๑๖	งานพระราชทานเพลิงศพ พล.ต.เจ้าราชบุตร* เมรุสวนดอก เชียงใหม่	ศุภร
๑๒ มกราคม ๒๕๑๖	เสด็จฯ หน่วยปฏิบัติการพิเศษ จ.น่าน นายลิ้ม ธนานุกูล นายวีรวัฒน์ โอสถานุเคราะห์เฝ้าฯ สมเด็จฯ พระราชินี	ศุภร
๑๒ มกราคม ๒๕๑๖	เสด็จบ้านถ้ำเวียงแก และบ้านใหม่ร่มเย็น	ศุภร
๑๓ มกราคม ๒๕๑๖	เสด็จบ้านแม่โจ้	ศุภร
๑๔ มกราคม ๒๕๑๖	เสด็จฯ ไร่ส้มวังน้ำค้าง เชียงใหม่	ประสาทพร
๑๕ มกราคม ๒๕๑๖	ฉายพระรูปสมเด็จฯ พิธีบายศรีของชาวเชียงใหม่	ประสาทพร
๑๕ มกราคม ๒๕๑๖	เสด็จพิธีบายศรีของชาวเชียงใหม่	ประสาทพร
๑๕ มกราคม ๒๕๑๖	ฉายพระรูป มวก. บนพระตำหนักภูพิงค์	ประสาทพร
๑๕ มกราคม ๒๕๑๖	เสด็จฯ โป่งแยงนอก เยี่ยมราษฎรและแม้วที่มาจากแม่สาใหญ่	ศุภร
๑๕ มกราคม ๒๕๑๖	เสด็จโป่งแยงนอกและหนองหอย	ศุภร
๑๗ มกราคม ๒๕๑๖	เสด็จฯ ดอยปุย	ศุภร
๑๙ มกราคม ๒๕๑๖	เสด็จฯ หมอกจ๋าม	ศุภร
๑๙ มกราคม ๒๕๑๖	เสด็จฯ บ้านห้วยผักไผ่ ต. คลองปิ่น อ.ฝาง จ.เชียงใหม่	ศุภร
๑๙ มกราคม ๒๕๑๖	เสด็จฯ ห้วยผักไผ่ และบ้านขอบด้ง	ศุภร
๑๙ มกราคม ๒๕๑๖	เสด็จฯ จากบ้านขอบด้ง ไปบ้านคุ้ม	ศุภร
๒๑ มกราคม ๒๕๑๖	เสด็จฯ บ้านแม้วช่างเคี่ยน จ.เชียงใหม่	ศุภร
๒๑ มกราคม ๒๕๑๖	เสด็จฯ บ้านแม้วช่างเคี่ยน	ศุภร
๒๒ มกราคม ๒๕๑๖	เสด็จฯ น้ำตกมหิดล บ้านแม้วช่างเคี่ยน	ศุภร
๒๒ มกราคม ๒๕๑๖	เสด็จฯ ดอยสามหมื่นและปางป่าคา ต. เมืองแหง โรงเรียนเบญจมฯ จ.เชียงใหม่	ศุภร
๒๒ มกราคม ๒๕๑๖	เสด็จปางป่าคา หนองหล่ม และพระอาทิตย์ตกดิน	ศุภร
๒๓ มกราคม ๒๕๑๖	เสด็จตชด.บก. ๕ และสันกูด	ประสาทพร
๒๔ มกราคม ๒๕๑๖	เสด็จฯ บ้านคุ้ม	ศุภร
๒๔ มกราคม ๒๕๑๖	ทรงนำพวกทูตดูเกษตรที่บ้านคุ้ม	ศุภร
๒๔ มกราคม ๒๕๑๖	ระหว่างทางเดินไปบ้านคุ้ม	ศุภร
๒๔ มกราคม ๒๕๑๖	ถ่ายภูเขาตามพระราชเสาวนีย์ระหว่างทางไปบ้านคุ้ม	ศุภร
๒๔ มกราคม ๒๕๑๖	เสด็จฯ บ้านคุ้มและบ้านยาง	ศุภร

* วงษ์ตะวัน ณ เชียงใหม่

วันที่ถ่าย	ชื่อ	ผู้ถ่าย
๒๔ มกราคม ๒๕๑๖	ทอดพระเนตรโรงงานกระป๋อง น้ำตกที่จะทำไฟฟ้า โรงสีข้าวบ้านยาง	ศุภร
๒๕ มกราคม ๒๕๑๖	ถ่ายพระอาทิตย์ตก เสด็จฯ โรงพยาบาลหล่มสัก	ศุภร
๒๕ มกราคม ๒๕๑๖	ฐานปฏิบัติการภารกิจเฉพาะนาวิกโยธินป่ายาบ	ศุภร
๒๕ มกราคม ๒๕๑๖	ฐานปฏิบัติการห้วยมุ่น	ศุภร
๒๖ มกราคม ๒๕๑๖	วัดศรีบุญเรือง และวัดอุทยารมณ์ อ.แม่สะเรียง จ.แม่ฮ่องสอน	ศุภร
๒๖ มกราคม ๒๕๑๖	เยี่ยมราษฎร อ.ท่าสองยาง จ.ตาก ราษฎรรำถวายพระพร	ศุภร
๒๖ มกราคม ๒๕๑๖	ที่ อ.ท่าสองยางและ สบเมย	ศุภร
๒๗ มกราคม ๒๕๑๖	เสด็จฯ วัดสวนฝัน เชียงใหม่	ประสาทพร
๒๗ มกราคม ๒๕๑๖	ที่โรงเรียนวัดท่ากลาง และทอดพระเนตรโบราณวัตถุ	ประสาทพร
๒๗ มกราคม ๒๕๑๖	เสด็จวัดมหาวัน วัดพระบาทตากผ้า วัดพระธาตุหริภุญไชย วัดเสาหิน จ.ลำพูน	ประสาทพร
๒๘ มกราคม ๒๕๑๖	ส่งเสด็จที่เชียงใหม่กลับกรุงเทพฯ	ศุภร
๓๑ มกราคม ๒๕๑๖	เจ้าสุวรรณภูมา และทูตสวิตซ์ที่พระตำหนัก	ศุภร
๑ กุมภาพันธ์ ๒๕๑๖	รับเสด็จฯ พระราชาธิบดีและพระราชินีมาเลเซีย ที่ดอนเมืองและผ่านฟ้า	ศุภร
๑ กุมภาพันธ์ ๒๕๑๖	รับเสด็จฯ พระราชาธิบดีและพระราชินีมาเลเซีย ที่ผ่านฟ้าและบรมพิมานและทรงเลี้ยงที่พระตำหนัก	ประสาทพร
๑ กุมภาพันธ์ ๒๕๑๖	รับเสด็จฯ พระราชาธิบดีและพระราชินี มาเลเซีย ที่บรมพิมาน ทรงเลี้ยงที่พระตำหนัก และทรงเลี้ยงที่ พระที่นั่งจักรี	ธีรนันท์
๑ กุมภาพันธ์ ๒๕๑๖	ทรงเลี้ยงพระราชาธิบดีและพระราชินีมาเลเซียที่จักรี	ประสาทพร, ศุภร
๒ กุมภาพันธ์ ๒๕๑๖	พระราชาธิบดีมาเลเซียรับพระราชทานปริญญาบัตรที่ มหาวิทยาลัยธรรมศาสตร์	ศุภร
๓ กุมภาพันธ์ ๒๕๑๖	พระราชาธิบดีและพระราชินีมาเลเซียเลี้ยงตอบที่ศาลา สหทัย	ศุภร, ธีรนันท์
๔ กุมภาพันธ์ ๒๕๑๖	เสด็จฯ เชียงใหม่ และเจิมเครื่องบินที่ดอนเมือง	ธีรนันท์
๔ กุมภาพันธ์ ๒๕๑๖	รับเสด็จฯ มาเลเซียที่เชียงใหม่	ศุภร
๒ กุมภาพันธ์ ๒๕๑๖	เสด็จฯ พระราชทานประกาศนียบัตรวิชาชีพชั้นสูง วิทยาลัยศรีประทุม	ศิรพรรณ

วันที่ถ่าย	ชื่อ	ผู้ถ่าย
๔ กุมภาพันธ์ ๒๕๑๖	พิธีสู่ขวัญพระราชาธิบดี และพระราชินีมาเลย์ของชาวเชียงใหม่	ศุภร
๔ กุมภาพันธ์ ๒๕๑๖	ฟ้อนและเลี้ยงขันโตก ที่เชียงใหม่ ฟ้อนแคนและไฟพะเนียง จ. เชียงใหม่ ไฟพะเนียงและพลุ ฟ้อนที่พระตำหนักภูพิงค์ ดอกไม้ไฟที่พระตำหนัก	ศุภร, ประสาทพร
๕ กุมภาพันธ์ ๒๕๑๖	พระราชาธิบดีและพระราชินีเสด็จฯ ทอดพระเนตรช้างทำงานที่แม่สาน้อย และฟ้อนชาวเขาที่แม่สาน้อย	ประสาทพร, ศุภร
๖ กุมภาพันธ์ ๒๕๑๖	ส่งกษัตริย์มาเลเซียสนามบินเชียงใหม่	ศุภร, ประสาทพร
๖ กุมภาพันธ์ ๒๕๑๖	เสด็จฯ เปิดพิพิธภัณฑ์จังหวัดเชียงใหม่	ประสาทพร
๗ กุมภาพันธ์ ๒๕๑๖	เสด็จฯ พระราชทานปริญญาบัตรมหาวิทยาลัยเชียงใหม่	ประสาทพร
๘ กุมภาพันธ์ ๒๕๑๖	ส่งเสด็จฯ สองพระองค์กลับกรุงเทพฯ, พระอาทิตย์ตก	ศุภร
๑ กุมภาพันธ์ ๒๕๑๖	ควีนมาเลเซียเสด็จฯ กาชาด	ศุภร
๙ กุมภาพันธ์ ๒๕๑๖	เปิดอาคารมิตราคม โรงเรียนเซนต์ฟรังฯ	ธีรนันท์
๙ กุมภาพันธ์ ๒๕๑๖	เสด็จฯ ทอดพระเนตรมวยป้องกันแชมป์ เวนิช บ.ข.ส.	ธีรนันท์
๑๕ กุมภาพันธ์ ๒๕๑๖	เสด็จฯ เปิดสถาบันเทคโนโลยีบางแก้ว	ธีรนันท์
๑๕ กุมภาพันธ์ ๒๕๑๖	เสด็จฯ เปิดงานกาชาด ประจำปี ๒๕๑๕	ธีรนันท์
๒๑ กุมภาพันธ์ ๒๕๑๖	พระราชทานเลี้ยงสุลต่านตำหนัก, พระราชทานกระบี่	ประสาทพร
๒๒ กุมภาพันธ์ ๒๕๑๖	พระราชทานกระบี่กลาโหม, เจิมธงไชยเฉลิมพล วัดพระแก้ว	ประสาทพร
๒๒ กุมภาพันธ์ ๒๕๑๖	ทรงเจิมธงไชยเฉลิมพล วัดพระแก้ว	ประสาทพร
๒๕ กุมภาพันธ์ ๒๕๑๖	เสด็จฯ เมืองโบราณ	ประสาทพร
๒๗ กุมภาพันธ์ ๒๕๑๖	ชาวนิคมภาคเหนือเยี่ยมโรงโคนมสวนจิตร	ประสาทพร
๑ มีนาคม ๒๕๑๖	เสด็จฯ พระราชทานประกาศนียบัตรโรงเรียนวชิราวุธฯ	ประสาทพร
๓ มีนาคม ๒๕๑๖	เสด็จฯ ทรงดนตรีมหาวิทยาลัยธรรมศาสตร์	ธีรนันท์
๕ มีนาคม ๒๕๑๖	เสด็จฯ เททองวัดสุทัศน์ฯ	ธีรนันท์
๙ มีนาคม ๒๕๑๖	เสด็จฯ เปิดโรงเรียนราชวินิตบางแก้ว สมุทรปราการ	ธีรนันท์
๑๐ มีนาคม ๒๕๑๖	เสด็จฯ ทรงดนตรีวิทยาลัยประสานมิตร	ธีรนันท์
๑๐ มีนาคม ๒๕๑๖	เสด็จฯ เททองวัดสุทัศน์ฯ	ประสาทพร

วันที่ถ่าย	ชื่อ	ผู้ถ่าย
๑๕ มีนาคม ๒๕๑๖	เสด็จฯ เททองวัดราชสิทธาราม กรุงเทพฯ	ประสาทพร
๑๖ มีนาคม ๒๕๑๖	เสด็จฯ ยกช่อฟ้าวัดสุวรรณดาราม จ.อยุธยา	ธีรนันท์
๒๑ มีนาคม ๒๕๑๖	งานซ้อมใหญ่โรงเรียนจิตรลดา	ศุภร
๒๑ มีนาคม ๒๕๑๖	เสด็จฯ พระราชทานเพลิงศพผู้เสียชีวิตในราชการสงคราม	-
๒๑ มีนาคม ๒๕๑๖	เสด็จฯ พระราชทานเพลิงศพผู้เสียชีวิตในการรบกับ ผกค. วัดพระศรีฯ บางเขน	ธีรนันท์
๒๔ มีนาคม ๒๕๑๖	เสด็จฯ ปิดภาคโรงเรียนจิตรลดา	ศุภร
๑ เมษายน ๒๕๑๖	เสด็จฯ เปิดประชุมสถาบันแม่ชีไทย วัดบวรฯ	ศุภร
๒ เมษายน ๒๕๑๖	ทรงบาตรนอกประตูพระกุเวฬฯ วันประสูติ	ศุภร
๖ เมษายน ๒๕๑๖	เยาวชนภาคต่าง ๆ เข้าชมกิจการโคนมและนมผง สวนดุสิต ๔๖๐ คน	ศิรพรรณ
๖ เมษายน ๒๕๑๖	เสด็จฯ พระราชทานกระบี่โรงเรียนนายร้อยตำรวจ ที่กระทรวงกลาโหม	ธีรนันท์
๖ เมษายน ๒๕๑๖	เสด็จฯ ออกรับเยาวชนที่ศาลาดุสิดาลัย	ธีรนันท์
๗ เมษายน ๒๕๑๖	เสด็จฯ เยี่ยมสนามบิน จ.สกลนคร เชียงเครือ	ศุภร
๗ เมษายน ๒๕๑๖	เสด็จฯ เยี่ยมค่ายทหารบ้านนาคู จ.กาฬสินธุ์	ศุภร
๗ เมษายน ๒๕๑๖	เสด็จฯ เยี่ยมค่ายทหารพัน ร.๓๐๑ บ.นาคู กิ่ง อ.เขาวง จ.กาฬสินธุ์	ศุภร
๗ เมษายน ๒๕๑๖	เสด็จฯ เยี่ยม หน่วยรบเฉพาะกิจกองพันทหารราบกรมผสม ที่ ๒๓ ต.ภูพานน้อย อ.นาแก จ.นครพนม	ศุภร
๙ เมษายน ๒๕๑๖	พระราชทานวุฒิบัตรและเข็มเสนาธิปัตย์ ณ หอประชุมกระทรวงกลาโหม	ธีรนันท์
๗ พฤษภาคม ๒๕๑๖	พิธีแรกนาขวัญที่ท้องสนามหลวง ที่สวนจิตรลดาและโรงสีข้าว	ธีรนันท์
๘ พฤษภาคม ๒๕๑๖	สัมภาษณ์และเฝ้าฯ ณ ศาลาดุสิดาลัย	ประสาทพร
๒๘ มีนาคม ๒๕๑๖	เสด็จฯ แก่งกระจาน	ศุภร
๑๐ เมษายน ๒๕๑๖	เสด็จฯ เจิมเครื่องบินฝนเทียม ที่สนามบินบ่อฝ้าย หัวหิน	ศุภร
๑๖ เมษายน ๒๕๑๖	รับเสด็จฯ ที่สนามบินภูเก็ต	ศุภร
๑๖ เมษายน ๒๕๑๖	สนามบินภูเก็ตถึงเรือจันทรฯ	ศุภร
๑๖ เมษายน ๒๕๑๖	เสด็จฯ เรือจันทรฯ ที่ท่าเรือไทซาโก้	ศิรพรรณ

วันที่ถ่าย	ชื่อ	ผู้ถ่าย
๑๖ เมษายน ๒๕๑๖	เสด็จฯ ขึ้นทอดพระเนตรการเลี้ยงหอยมุก	ศิรพรรณ
๑๗ เมษายน ๒๕๑๖	เสด็จฯ ถ้ำลอด จ.พังงา	ศิรพรรณ
	เสด็จฯ เกาะปันหยี พระราชทานสิ่งของ	
๑๗ เมษายน ๒๕๑๖	เสด็จฯ ไปทอดพระเนตรถ้ำลอด อยู่ในแม่น้ำ	ศิรพรรณ
๑๗ เมษายน ๒๕๑๖	เสด็จฯ เกาะปันหยี เยี่ยมราษฎร	ศิรพรรณ
๑๗ เมษายน ๒๕๑๖	เสด็จฯ ถ้ำฤาษีสวรรค์ ทรงปลูกต้นไม้	ศิรพรรณ
๑๘ เมษายน ๒๕๑๖	เสด็จฯ ต.เกาะปันหยี ต.กิ่งเกาะยาวน้อย อ.เมือง จ.พังงา	ศุภร, ศิรพรรณ
	เสด็จฯ เกาะยาวน้อย	
	พระราชทานสิ่งของเกาะยาวน้อยและเสด็จฯ เยี่ยม	
	ราษฎร เกาะยาวน้อย	
	ถ่ายหมู่เกาะระหว่างอ่าวพังงา	
	เสด็จฯ ทอดพระเนตรสุสานหอยหรือหาดนพรัตน์ธารา	
๑๙ เมษายน ๒๕๑๖	เสด็จฯ เกาะลันตาใหญ่ จ.กระบี่	ศุภร
๑๙ เมษายน ๒๕๑๖	เสด็จฯ เกาะลันตาใหญ่ เกาะพีพีดอน จ.กระบี่	ศุภร
๑๙ เมษายน ๒๕๑๖	เสด็จฯ เกาะพีพีใหญ่ พระราชทานผ้าห่ม	ศุภร
๑๙ เมษายน ๒๕๑๖	เสด็จฯ เกาะพีพีดอน ถ้ำไวกิ้ง จ.กระบี่	ศุภร
๑๙ เมษายน ๒๕๑๖	เสด็จฯ ขึ้นที่ว่าการอำเภอ เกาะลันตาใหญ่ พระราชทาน	ศิรพรรณ
	ของ	
๑๙ เมษายน ๒๕๑๖	เสด็จฯ เยี่ยมราษฎร ที่มาคอยเฝ้ารับเสด็จฯ	ศิรพรรณ
๑๙ เมษายน ๒๕๑๖	เสด็จฯ เยี่ยมทอดพระเนตรหมู่บ้าน	ศิรพรรณ
๑๙ เมษายน ๒๕๑๖	เสด็จฯ เกาะพีพีดอน เยี่ยมราษฎร พระราชทานสิ่งของ	ศิรพรรณ
๑๙ เมษายน ๒๕๑๖	เสด็จฯ ทอดพระเนตรถ้ำไวกิ้ง	ศิรพรรณ
๒๐ เมษายน ๒๕๑๖	เสด็จฯ เรือ ต.๙๑	ศุภร
๒๐ เมษายน ๒๕๑๖	เสด็จฯ จากเรือตาปีไปเรือจันทร	ศุภร
๒๐ เมษายน ๒๕๑๖	เสด็จฯ หมู่เกาะอ่าวพังงาขากลับ และฉายพระรูปร่วมกับ	ศุภร
	นายทหาร	
๒๐ เมษายน ๒๕๑๖	เสด็จฯ ทอดพระเนตรทิวทัศน์ และทอดพระเนตรการ	ศิรพรรณ
	ปฏิบัติการเตรียมพร้อม	
๒๐ เมษายน ๒๕๑๖	เสด็จฯ ทอดพระเนตรทอดพระเนตรการเตรียมการยิงปืน	ศิรพรรณ
	ใหญ่ของเรือตาปี	
๒๐ เมษายน ๒๕๑๖	เสด็จฯ เรือตาปี	ศิรพรรณ

วันที่ถ่าย	ชื่อ	ผู้ถ่าย
๒๑ เมษายน ๒๕๑๖	บนเรือจันทรถึงสนามบินภูเก็ต	ศิรพรรณ
๒๖ เมษายน ๒๕๑๖	เสด็จฯ เปิดศูนย์พัฒนาชนบทไทย-ออสเตรเลีย ประจวบฯ	ศุภร
๒๙ เมษายน ๒๕๑๖	เสด็จฯ พระราชทานพระพุทธนวชินราชบพิตร จ.นครศรีธรรมราช	ศุภร
๓๐ เมษายน ๒๕๑๖	เสด็จฯ วัดสามพัน ต.อีปัน อ.พระแสง จ.สุราษฎร์	ศุภร
๗ พฤษภาคม ๒๕๑๖	พิธีแรกนาขวัญ ท้องสนามหลวง	ศุภร
๑๐ พฤษภาคม ๒๕๑๖	เสด็จฯ พระราชทานธงลูกเสือชาวบ้าน และทอดพระเนตรกิจกรรมลูกเสือชาวบ้าน ณ ค่ายนเรศวร	ศุภร
๑๓ พฤษภาคม ๒๕๑๖	เสด็จฯ ทอดพระเนตรการลากอวน หัวหิน	ประสาทพร
๑๖ พฤษภาคม ๒๕๑๖	เสด็จฯ เวียนเทียน วัดพระศรีรัตนมหาธาตุ พิษณุโลก	ศุภร
๑๙ พฤษภาคม ๒๕๑๖	เสด็จฯ ทอดพระเนตรหมู่บ้านสหกรณ์ที่ ๑ หนองพลับ อ.หัวหิน	ศิรพรรณ
๒๐ พฤษภาคม ๒๕๑๖	ทรงบำเพ็ญพระราชกุศลถวายแด่พระปกเกล้า ณ ศาลาเริง หัวหิน	ศิรพรรณ
๒๑ พฤษภาคม ๒๕๑๖	เสด็จฯ ประกอบพิธีสังเวยพระภูมิ วังไกลกังวลและทอดพระเนตรละครชาตรี	ศิรพรรณ
๒๒ พฤษภาคม ๒๕๑๖	เสด็จฯ เยี่ยมสมาชิกนิคมสร้างตนเอง จ.ประจวบฯ	ศุภร
๒๕ พฤษภาคม ๒๕๑๖	และสมเด็จฯ ร.๗ เสด็จทอดพระเนตรฟุตบอลเขต ณ สนามวังไกลกังวล กรีฑา หน้าพระที่นั่ง	ศิรพรรณ
๒๖ พฤษภาคม ๒๕๑๖	เสด็จฯ สหกรณ์เกษตรหุบกะพง จำกัด	ศิรพรรณ, ศุภร
๒๗ พฤษภาคม ๒๕๑๖	เสด็จฯ แก่งกระจาน พร้อมด้วยสมเด็จ ร.๗ เสวยอาหารกลางวัน	ศิรพรรณ
๒ มิถุนายน ๒๕๑๖	ทรงเรือกรรเชียงแก่งกระจาน ถ่ายบริเวณเขื่อนจุฬาภรณ์	ศิรพรรณ
๒๙ พฤษภาคม ๒๕๑๖	เสด็จฯ ยกช่อฟ้าวัดเขาพระ อ.เขาย้อย จ.เพชรบุรี	ศุภร
๓๐ พฤษภาคม ๒๕๑๖	เสด็จฯ หาดทรายใหญ่	ศุภร
๒ มิถุนายน ๒๕๑๖	เสด็จฯ เปิดเขื่อนจุฬาภรณ์ จ.ชัยภูมิ	ศิรพรรณ
๓ มิถุนายน ๒๕๑๖	เสด็จฯ เปิดเขื่อนจุฬาภรณ์ จ.ชัยภูมิ	ศิรพรรณ
๓ มิถุนายน ๒๕๑๖	เสด็จฯ เปิดเขื่อนจุฬาภรณ์ จ.ชัยภูมิ	ศิรพรรณ
๔ มิถุนายน ๒๕๑๖	เสด็จฯ เปิดเขื่อนจุฬาภรณ์ จ.ชัยภูมิ	ศิรพรรณ

วันที่ถ่าย	ชื่อ	ผู้ถ่าย
๑๗ มิถุนายน ๒๕๑๖	และสมเด็จ ร.๗ เสด็จฯ ส่วนพระองค์ ตำหนักปลายเนินคลองเตย	ธีรนันท์
๓๐ มิถุนายน ๒๕๑๖	เสด็จฯ ชมโบราณวัตถุ มหาวิทยาลัยศิลปากร	ธีรนันท์
๑ กรกฎาคม ๒๕๑๖	เสด็จฯ วันลูกเสือแห่งชาติ สนามศุภฯ	ประสาทพร
๔ กรกฎาคม ๒๕๑๖	วันประสูติที่พระตำหนัก	ประสาทพร
๔ กรกฎาคม ๒๕๑๖	เสด็จฯ พระรูปพระสัมพุทธภูธรินทร์ พระกริ่ง และเหรียญของกรมตำรวจ	ศุภร
๘ กรกฎาคม ๒๕๑๖	เสด็จฯ วางศิลาฤกษ์ วัดวังกระโจม จ.นครนายก ค้างกล้อง ๙๐๑ พระราชทานปริญญาบัตรมหาวิทยาลัยเกษตรศาสตร์ บางเขน	ประสาทพร, ธีรนันท์
๑๑ กรกฎาคม ๒๕๑๖	ไล่ค้างคาวที่พระตำหนักวังหลวง	อ้วน
๑๒ กรกฎาคม ๒๕๑๖	พระราชทานปริญญาบัตรจุฬาลงกรณ์มหาวิทยาลัย	ประสาทพร
๑๙ กรกฎาคม ๒๕๑๖	เสด็จฯ พระราชทานปริญญาบัตรมหาวิทยาลัยเกษตรศาสตร์ บางเขน	ธีรนันท์
๑๑ สิงหาคม ๒๕๑๖	วันเฉลิมฯ สมเด็จฯ แขกเฝ้าที่เวทีใหม่สวนอัมพร	ศุภร
๑๑ สิงหาคม ๒๕๑๖	เสด็จฯ ถึงดอนเมือง และ ๑๒ สิงหาคม ๒๕๑๖ วันเฉลิมฯ สมเด็จฯ ที่พระตำหนัก	ศุภร
๑๒ สิงหาคม ๒๕๑๖	สมเด็จฯ ถวายสังฆทานที่พระตำหนัก	ธีรนันท์
๑๒ สิงหาคม ๒๕๑๖	พระราชทานเหรียญรามาธิบดี ที่พระที่นั่งดุสิตมหา-ประสาท	ศุภร
๑๕ สิงหาคม ๒๕๑๖	มวก. เสด็จฯ เททอง วัดเขาตะเครา เพชรบุรี ๑๖ สิงหาคม ๒๕๑๖ มวก.เสด็จฯ สุพรรณ	ประสาทพร
๑๕ สิงหาคม ๒๕๑๖	มวก. เสด็จฯ เททอง และตัดลูกนิมิต วัดดอนเจดีย์ สุพรรณบุรี	ประสาทพร
๑๗ สิงหาคม ๒๕๑๖	มวก. เสด็จฯ เยี่ยม ตชด.พัน ๕๓๔ บ.นาคู อ.เขาวงศ์ กาฬสินธุ์	ธีรนันท์
๑๗ สิงหาคม ๒๕๑๖	มวก. เสด็จฯ เยี่ยม ร. ๓๐๑ บ.นาคู อ.เขาวงศ์ กาฬสินธุ์	ธีรนันท์
๑๗ สิงหาคม ๒๕๑๖	มวก. เสด็จฯ เยี่ยมกรมผสมที่ ๒๓ บ.ภูพานน้อย อ.นาแก จ.นครพนม	ธีรนันท์
๑๙ สิงหาคม ๒๕๑๖	มวก. เสด็จฯ ค่ายอิงคยุทธบริหาร กองพันทหารราบที่ ๔ ผสม๕ จ.ปัตตานี	ประสาทพร
๑๙ สิงหาคม ๒๕๑๖	ชายหมู่บ้านกูบู ต.ไพรวัน อ.ตากใบ จ.นราธิวาส	ศุภร

วันที่ถ่าย	ชื่อ	ผู้ถ่าย
๒๐ สิงหาคม ๒๕๑๖	เสด็จฯ ลงเรือรัชฎาภิเษก ถึงโรงเรียนศรีพงัน อ.ตากใบ จ.นราธิวาส	ศุภร
๒๐ สิงหาคม ๒๕๑๖	เสด็จฯ เยี่ยมราษฎรบริเวณโรงเรียนศรีพงัน อ.ตากใบ จ.นราธิวาส	ศุภร
๒๐ สิงหาคม ๒๕๑๖	ทรงเก็บดอกไม้ที่สนามบินบ้านทอน	ศุภร
๒๑ สิงหาคม ๒๕๑๖	เสด็จฯ เรือตองปลิว	ศุภร
๒๓ สิงหาคม ๒๕๑๖	เสด็จฯ น้ำตกบาโจ เรือตองปลิว ทิ้งระเบิดน้ำลึก	ศุภร
๒๑ สิงหาคม ๒๕๑๖	มวก. เสด็จฯ ศูนย์ชีววิทยาทางทะเล จ.ภูเก็ตและเยี่ยมราษฎรที่หาดสุรินทร์	ประสาทพร
๒๒ สิงหาคม ๒๕๑๖	มวก. เสด็จฯ เรือ ทุกพระองค์เสด็จ อ.แว้ง จ.นราธิวาส	ประสาทพร
๒๒ สิงหาคม ๒๕๑๖	มวก. เสด็จฯ เยี่ยมค่ายตชด. (อารักขาพิเศษ)	ธวัชชัย
๒๓ สิงหาคม ๒๕๑๖	เสด็จฯ พระราชทานพระพุทธนวราชบพิตร จ.สงขลา	ศุภร
๒๓ สิงหาคม ๒๕๑๖	เสด็จฯ น้ำตกบาโจ (หัวเรื่องอยู่ที่ ๐๕๗๒)	ศุภร
๒๓ สิงหาคม ๒๕๑๖	เยี่ยมราษฎรหน้าศาลากลางจังหวัด จ.สงขลา	ศุภร
๒๔ สิงหาคม ๒๕๑๖	เสด็จฯ อ.แว้ง (หัวม้วนอยู่ที่ ๐๕๗๖)	ประสาทพร
๒๔ สิงหาคม ๒๕๑๖	เสด็จฯ เยี่ยมนิคมสร้างตนเองพัฒนาภาคใต้ ต.มาโมง อ.แว้ง จ.นราธิวาส	ศุภร
๒๔ กรกฎาคม ๒๕๑๖	เสด็จฯ เททองวัดสุทัศน์	ประสาทพร
๒๖ กรกฎาคม ๒๕๑๖	พระราชทานกระบี่นายร้อย จ.ปร. รุ่นพิเศษ	ธีรนันท์
๒๘ กรกฎาคม ๒๕๑๖	และ ๒ สิงหาคม ๒๕๑๖ สมเด็จฯ เลี้ยงวันเฉลิม มวก. บนพระตำหนัก รอบพระตำหนักทักษิณราชนิเวศน์	ศุภร
๑ สิงหาคม ๒๕๑๖	เสด็จฯ พระตำหนักทักษิณราชนิเวศน์ จ.นราธิวาส	ประสาทพร
๒ สิงหาคม ๒๕๑๖	เสด็จฯ บ้านครองตัน ต.ไพรวัลย์ อ.ตากใบ จ.นราธิวาส	ธีรนันท์
๓ สิงหาคม ๒๕๑๖	เสด็จฯ ชายทะเล บ้านทอน จ.นราธิวาส	ประสาทพร
๔ สิงหาคม ๒๕๑๖	เสด็จฯ น้ำตกฉัตรวาริน อ.สุไหงปาดี จ.นราธิวาส ๖ สิงหาคม ๑๖ เสด็จฯ หาดบางมะนาว ต.กะลุวอเหนือ อ.เมือง จ.นราธิวาส	ธีรนันท์
๔ สิงหาคม ๒๕๑๖	เสด็จฯ น้ำตกสุไหงปาดี จ.นราธิวาส ๕ สิงหาคม ๒๕๑๖ เสวยบนเรือ จ.นราธิวาส	ประสาทพร
๖ สิงหาคม ๒๕๑๖	เรือบริเวณ จ.นราธิวาส ๗ สิงหาคม ๒๕๑๖ ตากใบ	ประสาทพร

วันที่ถ่าย	ชื่อ	ผู้ถ่าย
๖ สิงหาคม ๒๕๑๖	เสด็จฯ หาดทรายบางมะนาว ต.กะลุวอเหนือ อ.เมือง จ.นราธิวาส	ธีรนันท์
๘ สิงหาคม ๒๕๑๖	เสด็จฯ หาดทราย บ.บาเค๊ะ ต.โคกเคียน อ.เมือง จ.นราธิวาส	ธีรนันท์
๑๐ สิงหาคม ๒๕๑๖	เสด็จฯ กลับจากพระตำหนักทักษิณฯ จ.นราธิวาส	ธีรนันท์
๑๑ สิงหาคม ๒๕๑๖	วันเฉลิมสมเด็จฯ แขกเฝ้า พระตำหนักและสวนอัมพร	ธีรนันท์
๑๑ สิงหาคม ๒๕๑๖	มวก.เสด็จฯ กลับกรุงเทพฯ ที่ดอนเมือง	ธีรนันท์
๓๐ สิงหาคม ๒๕๑๖	บริเวณพระตำหนักทักษิณฯ	ประสาทพร
๒๕ สิงหาคม ๒๕๑๖	มวก.เสด็จฯ ตัดลูกนิมิต วัดเมืองยะลา	ประสาทพร
๒๕ สิงหาคม ๒๕๑๖	เสด็จฯ น้ำตกบาโจ	ประสาทพร
๒๖ สิงหาคม ๒๕๑๖	เสด็จฯ ค่าย ตชด.บริเวณตำหนัก ๐๕๙๒ ๙๐๕, ๙๐๖ ทรงรำวงบริเวณค่าย ตชด. ๐๕๙๔ ๙๐๑, ๙๐๔ ทรงรำวงบริเวณค่าย ตชด.	ประสาทพร
๒๗ สิงหาคม ๒๕๑๖	เสด็จฯ พระราชทานปริญญาบัตรมหาวิทยาลัยสงขลานครินทร์ จ.ปัตตานี	ศุภร
๒๙ สิงหาคม ๒๕๑๖	๒๗ สิงหาคม ๑๖ มหาวิทยาลัยสงขลานครินทร์ มัสยิดเขาตันหยง นราธิวาส ๒๙ สิงหาคม ๑๖ อ.รือเสาะ	ศุภร
๒๙ สิงหาคม ๒๕๑๖	เสด็จฯ รือเสาะ ที่สนามบิน เฮลิคอปเตอร์ บริเวณตำหนัก	ศุภร
๒๙ สิงหาคม ๒๕๑๖	มวก. เสด็จฯ ตชด. เขต ๙ ยกช่อฟ้าวัดมัชฌิมาวาส จ.สงขลา	ประสาทพร
๒๙ สิงหาคม ๒๕๑๖	มวก. เสด็จฯ ตชด. เขต ๙ ยกช่อฟ้าวัดมัชฌิมาวาส จ.สงขลา	ประสาทพร
๓๐ สิงหาคม ๒๕๑๖	นาวาอากาศตรี กำธน สินธวานนท์ กับคณะเฝ้าฯ มวก. ที่ตำหนัก (๑๔ สิงหาคม ๑๖ เยาวชนเฝ้าฯ ดุสิดาลัย)	ธีรนันท์
๑๓ กันยายน ๒๕๑๖	พระราชทานปริญญาบัตรมหาวิทยาลัยธรรมศาสตร์และการเมือง	ธีรนันท์, ประสาทพร
๑๗ กันยายน ๒๕๑๖	พระราชทานปริญญาบัตรมหาวิทยาลัยศิลปากร	ธีรนันท์
๒๐ กันยายน ๒๕๑๖	เสด็จฯ ทรงดนตรี จุฬาลงกรณ์มหาวิทยาลัย	ธีรนันท์
๒๔ กันยายน ๒๕๑๖	พระราชทานปริญญาบัตร ศิริราช	ประสาทพร

วันที่ถ่าย	ชื่อ	ผู้ถ่าย
๒๕ กันยายน ๒๕๑๖	ทรงบำเพ็ญพระราชกุศลถวายพระเจ้ากุสตาฟฯ ที่อมรินทรฯ	ศุภร
๒๖ กันยายน ๒๕๑๖	พระราชทานเข็มบริจาคโลหิต ที่สวนอัมพร	ศุภร
๒๙ กันยายน ๒๕๑๖	ทรงดนตรี ที่มหาวิทยาลัยมหิดล ศิริราช	ประสาทพร
๓๐ กันยายน ๒๕๑๖	รับเสด็จฯ ที่ดอนเมือง เสด็จฯ กลับจากสวีเดน	ประสาทพร
๔ ตุลาคม ๒๕๑๖	พระราชทานเข็มบริจาคโลหิต ที่สวนอัมพร	ธีรนันท์
๑๑ ตุลาคม ๒๕๑๖	พระราชทานประกาศนียบัตร วุฒิบัตร ที่วิทยาลัยป้องกันราชอาณาจักร	ธีรนันท์
๑๑ กันยายน ๒๕๑๖	เสด็จฯ ทอดพระเนตรและทรงปล่อยปลาอ่างเก็บน้ำบ้านพิกุลทอง ต.กะลุวอ อ.เมือง จ.นราธิวาส	ธงชัย
๑๓ กันยายน ๒๕๑๖	เสด็จฯ เยี่ยมราษฎร บ้านกาหลง ต.ศรีนคร อ.ศรีสาคร จ.นราธิวาส	ธงชัย
๑๕ กันยายน ๒๕๑๖	เสด็จฯ พระราชทานปริญญาบัตรมหาวิทยาลัยสงขลานครินทร์ วิทยาเขตปัตตานี	ธงชัย
๑๙ กันยายน ๒๕๑๖	เสด็จฯ ทอดพระเนตรโครงการพระราชดำริพัฒนาลุ่มน้ำคลองหอยโข่ง และจำไหร บ้านทุ่งยูง ต.หอยโข่ง อ.หาดใหญ่ จ.สงขลา ท้ายม้วน - เรือนเพาะชำ ทรงปล่อยปลา	ธงชัย
๒๑ กันยายน ๒๕๑๖	เสด็จฯ ศูนย์วิจัยการยาง อ. หาดใหญ่ จ.สงขลา	ธงชัย
๒๕ กันยายน ๒๕๑๖	เสด็จฯ ทอดพระเนตรและพระราชทานรางวัลการแข่งขันเรือประเพณีและเรือกอและ	ธงชัย
๑๔ ตุลาคม ๒๕๑๖	นักศึกษาเฝ้าฯ ที่ดุสิตาลัย เฝ้าทุกพระองค์ที่สวนจิตรลดาฯ	ศิรพรรณ, อ้วน, ประสาทพร
๑๕ ตุลาคม ๒๕๑๖	พระราชทานหนังสือแก่ประชาชน ประตูเครื่องขาว	ศิรพรรณ
๑๕ ตุลาคม ๒๕๑๖	องค์การนิสิต เฝ้าฯ ๙๒๐ หน้าตึกหอพระสมุด ๑๖ ตุลาคม ๒๕๑๖ ครม.เฝ้าฯ ๙๐๑ ที่พระตำหนัก	ประสาทพร
๑๗ ตุลาคม ๒๕๑๖	เสด็จฯ เยี่ยมคนไข้ โรงพยาบาลจุฬา ๒๗ ตุลาคม ๒๕๑๖ เสด็จฯ พิธีศิริมงคล เพื่อประเทศชาติ วัดพระแก้ว	ศุภร
๑๗ ตุลาคม ๒๕๑๖	เสด็จฯ เยี่ยมคนไข้ โรงพยาบาลจุฬา ๑๘ ตุลาคม ๒๕๑๖ ๙๐๑เสด็จฯ กฐินวัดเบญฯ	ธีรนันท์
๑๘ ตุลาคม ๒๕๑๖	เสด็จฯ กฐินวัดพิชัยญาติ และวัดราชโอรส ธนบุรี	ธีรนันท์

วันที่ถ่าย	ชื่อ	ผู้ถ่าย
๑๘ ตุลาคม ๒๕๑๖	เสด็จฯ เยี่ยมคนป่วย โรงพยาบาลศิริราช	ศิรพรรณ
๑๘ ตุลาคม ๒๕๑๖	เสด็จฯ เยี่ยมผู้ป่วย ที่โรงพยาบาลวชิระ	ประสาทพร
๑๘ ตุลาคม ๒๕๑๖	เสด็จฯ เยี่ยมผู้ป่วย ที่โรงพยาบาลตำรวจ โรงพยาบาลรามาธิบดี	ประสาทพร
๑๔ ตุลาคม ๒๕๑๖	นิสิตเข้าเฝ้าที่สวนจิตร	แก้วขวัญ
๑ พฤศจิกายน ๒๕๑๖	เสด็จฯ วางศิลาฤกษ์ โรงพยาบาลสมเด็จเจ้าพระยา	ประสาทพร
๒ พฤศจิกายน ๒๕๑๖	พระราชทานเข็มกาชาด ที่สวนอัมพร	อ้วน
๓ พฤศจิกายน ๒๕๑๖	เสด็จฯ ถวายผ้ากฐินวัดพุทธฉาย จ.สระบุรี	ธีรนันท์
๕ พฤศจิกายน ๒๕๑๖	เสด็จฯ กฐินต้น วัดโพธิ์เก้าต้น จ.สิงห์บุรี	ศุภร
๖ พฤศจิกายน ๒๕๑๖	เสด็จฯ แทนพระองค์พระราชทานประกาศนียบัตร ศิริราช	อ้วน
๘ พฤศจิกายน ๒๕๑๖	เสด็จฯ ถวายผ้าพระกฐิน วัดหนองม่วงไข่ ร้องกวาง จ.แพร่	ศุภร
๑๙ ตุลาคม ๒๕๑๖	เสด็จฯ เปิดสำนักงานเหล่ากาชาด และเปิดศูนย์บริจาคโลหิต ฉะเชิงเทรา ทอดพระเนตรปลาที่บ้านผู้ว่า ๐๖๘๑ -๑๘/๑๐/๑๖ เสด็จฯ เยี่ยมผู้ป่วยโรงพยาบาลหญิง	ศุภร
๑๙ ตุลาคม ๒๕๑๖	เสด็จฯ เยี่ยมผู้ป่วยโรงพยาบาลจุฬา	ศิรพรรณ
๒๐ ตุลาคม ๒๕๑๖	เสด็จฯ เยี่ยมผู้ป่วยโรงพยาบาลศิริราช	ศิรพรรณ
๒๒ ตุลาคม ๒๕๑๖	เสด็จฯ เททองและเปิดอนุสาวรีย์ ร.๕ วัดเบญจฯ	ประสาทพร
๒๒ ตุลาคม ๒๕๑๖	เสด็จฯ เยี่ยมผู้ป่วย ที่โรงพยาบาลมิชชั่น โรงพยาบาลตากสิน โรงพยาบาลพระปิ่นเกล้า	ศิรพรรณ
๒๓ ตุลาคม ๒๕๑๖	เสด็จฯ วางพวงมาลาพระรูป ร.๕	ศุภร
๒๔ ตุลาคม ๒๕๑๖	เสด็จฯ วัดไชโย จ.อ่างทอง	ศิรพรรณ
๒๔ ตุลาคม ๒๕๑๖	เสด็จฯ วัดเยื้องคงคาราม วัดเขียน อ.วิเศษ	ศิรพรรณ
๒๕ ตุลาคม ๒๕๑๖	พระราชทานปริญญาบัตรเทคโนโลยี ที่คุรุสภา	อ้วน
๒๖ ตุลาคม ๒๕๑๖	เสด็จฯ เปิดอาคารครบรอบ ๑๐ ปี โรงเรียนราชประชาสมาสัย พระประแดง	ธีรนันท์
๒๗ ตุลาคม ๒๕๑๖	เสด็จฯ วัดพระแก้ว พิธีศิริมงคล	ประสาทพร
๒๗ ตุลาคม ๒๕๑๖	เสด็จฯ ให้นิสิตครูผู้แทนนักศึกษาเฝ้าฯ ที่เวทีใหม่ สวนอัมพร	ศุภร

วันที่ถ่าย	ชื่อ	ผู้ถ่าย
๓๐ ตุลาคม ๒๕๑๖	ประกอบพิธีเปิดป้ายอาคารเรียนร่มเกล้า ต.หนองเลน อ.นาแก จ.นครพนม เหตุการณ์เฮลิคอปเตอร์ตก กรมผสมที่ ๒๓ หน่วยรบเฉพาะกิจ	ศุภร
๓๑ ตุลาคม ๒๕๑๖	เสด็จฯ ถวายผ้าพระกฐินวัดขุนอินทประมูล อ.โพธิ์ทอง จ.อ่างทอง	ศุภร
๑๐ พฤศจิกายน ๒๕๑๖	เสด็จฯ ทอดผ้ากฐินวัดสุวรรณภูมิ จ.สุพรรณ	ประสาทพร
๑๑ พฤศจิกายน ๒๕๑๖	เสด็จฯ งานราชวัลลภทหารราบที่ ๑ รอ.	อ้วน
๑๓ พฤศจิกายน ๒๕๑๖	พระราชทานปริญญาบัตร ว.ศ. ประสานมิตร	ประสาทพร, อ้วน
๒๐ พฤศจิกายน ๒๕๑๖	พระราชทานเข็มกาชาดที่สวนอัมพร	อ้วน
๒๑ พฤศจิกายน ๒๕๑๖	พระราชทานปริญญา วศ.พิษณุโลก	ประสาทพร
๒๓ พฤศจิกายน ๒๕๑๖	เสด็จฯ ค่ายลูกเสือ ศรีราชา	ประสาทพร
๒๖ พฤศจิกายน ๒๕๑๖	เสด็จฯ พระราชทานปริญญา วศ.มหาสารคาม	ศุภร
๓๐ พฤศจิกายน ๒๕๑๖	กองพัน ทหารราบที่ ๙ บ.น้ำล้อม กิ่งอ.เชียงม่วน จ.เชียงราย	ศุภร
๓๐ พฤศจิกายน ๒๕๑๖	ฐานกองร้อยที่ ๑ ทหารม้าที่ ๒ บ.กาใส อ.เมือง จ.น่าน	ศุภร
๓๐ พฤศจิกายน ๒๕๑๖	กองพันทหารราบที่ ๒๓ กองพลทหารม้า อ.ปัว จ.น่าน	ศุภร
๓ ธันวาคม ๒๕๑๖	สวนสนามราชวัลลภ ลานพระรูป	ประสาทพร, ธีรนันท์
๔ ธันวาคม ๒๕๑๖	เฝ้าฯ ถวายพระพรที่ศาลาดุสิดาลัย	อ้วน
๕ ธันวาคม ๒๕๑๖	เสด็จฯ วัดเทวสังฆาราม กาญจนบุรี	ธีรนันท์
๖ ธันวาคม ๒๕๑๖	เสด็จฯ บ่อพลอย อ.บ่อพลอย จ. กาญจนบุรี	ศุภร
๗ ธันวาคม ๒๕๑๖	เปิดโรงสีข้าว สวนจิตรลดา	ธีรนันท์, ประสาทพร, อ้วน
๑๘ ธันวาคม ๒๕๑๖	เสด็จฯ เปิดประชุมสมัชชาแห่งชาติ ที่สนามม้า	อ้วน
๒๐ ธันวาคม ๒๕๑๖	เสด็จฯ พระราชทานปริญญาบัตรมหาวิทยาลัยขอนแก่น	ศุภร
๒๑ ธันวาคม ๒๕๑๖	เสด็จฯ บ้านหมากแข้ง โรงเรียนหมากแข้ง	ศุภร
๒๑ ธันวาคม ๒๕๑๖	เสด็จฯ ถึงทุ่งสมอ	ศุภร
๒๒ ธันวาคม ๒๕๑๖	เสด็จฯ พิธีนพเคราะห์ ที่พระที่นั่งไพศาล วัดพระแก้ว	ธีรนันท์
๒๓ ธันวาคม ๒๕๑๖	เสด็จฯ พิธีนพเคราะห์ ที่วัดพระแก้ว	อ้วน
๒๓ ธันวาคม ๒๕๑๖	แทนพระองค์ เสด็จฯ บวงสรวงเจ้าพ่อหลักเมือง	อ้วน

วันที่ถ่าย	ชื่อ	ผู้ถ่าย
๒๓ ธันวาคม ๒๕๑๖	เสด็จฯ พิธีนพเคราะห์ ที่วัดพระแก้วและหลักเมือง	ประสาทพร
๒๘ ธันวาคม ๒๕๑๖	เสด็จฯ เปิดสมัชชาแห่งชาติ ณ พระที่นั่งอนันต์ และทรงบาตรปีใหม่ ที่ท้องสนามหลวง	ธีรนันท์
๓๑ ธันวาคม ๒๕๑๖	ทรงบาตรปีใหม่ ที่ท้องสนามหลวง และเสด็จฯ เชียงใหม่	ธีรนันท์, ศุภร
๘ มกราคม ๒๕๑๗	เสด็จฯ ไร่วังน้ำค้าง เชียงใหม่	ประสาทพร
๙ มกราคม ๒๕๑๗	เสด็จฯ บ้านแม้ว ดอยปุย เชียงใหม่	อ้วน
๙ มกราคม ๒๕๑๗	เสด็จฯ สวนสองแสน พระราชทานบุหรี่ ตชด.	อ้วน
๙ มกราคม ๒๕๑๗	เสด็จฯ ทอดพระเนตรสวนบวกห้า	ศุภร
๙ มกราคม ๒๕๑๗	เสด็จฯ บ้านแม้ว ดอยปุย พระอาทิตย์ตกดิน สวนสองแสน	ศุภร
๑๐ มกราคม ๒๕๑๗	พระราชทานบุหรี่ ตชด. และทหารรักษาการณ์	
๑๐ มกราคม ๒๕๑๗	เสด็จฯ ไร่สตรอเบอรี่	
๑๐ มกราคม ๒๕๑๗	เสด็จฯ เยี่ยมคณะเกษตร มหาวิทยาลัยเชียงใหม่	
๑๑ มกราคม ๒๕๑๗	เสด็จฯ โรงงานกระป๋องสำเร็จรูป อ.แม่จัน จ.เชียงราย	
๑๑ มกราคม ๒๕๑๗	เจิมป้ายศูนย์โภชนาการเด็ก พระราชทานที่ให้วัดป่าห้า สมเด็จฯพระราชทานผ้าห่มเด็ก	
๑๑ มกราคม ๒๕๑๗	ทอดพระเนตรไร่ข้าวสาลี บ้านผาหมี	
๑๑ มกราคม ๒๕๑๗	เสด็จฯ นิคมแม่จัน เชียงราย	
๑๓ มกราคม ๒๕๑๗	เสด็จฯ ดอยปุย ดอกไม้บนภูพิงค์ จ.เชียงใหม่	
๑๔ มกราคม ๒๕๑๗	เสด็จฯ โรงเรียนบ้านใหม่ร่มเย็น (โชติคุณเกษม ๑) อ.เชียงคำ จ.เชียงราย	
๑๔ มกราคม ๒๕๑๗	เสด็จฯ วัดคุ้มแก้ว อ.เชียงคำ จ.เชียงราย	
๑๔ มกราคม ๒๕๑๗	เสด็จฯ โรงเรียนสมาคมโรงพยาบาลไทย บ.ถ้ำเวียงแก อ.เชียงกลาง จ.น่าน	
๑๔ มกราคม ๒๕๑๗	เสด็จฯ หน่วยปฏิบัติการพิเศษ ต.สวด อ.เมือง จ.น่าน	
๑๔ มกราคม ๒๕๑๗	พระราชทานของบริเวณ นปพ.จ.น่าน	
๑๔ มกราคม ๒๕๑๗	ทอดพระเนตรโรงบ่มและปล่อยปลา	
๑๖ มกราคม ๒๕๑๗	เสด็จฯ ดอยอินทนนท์ ทอดพระเนตรไร่ถั่วแดงของแม้วที่ไร่ดอยอินทนนท์ ผู้แทนชมรมอนุรักษ์สถาบันต่าง ๆ เฝ้าที่ดอยอินทนนท์	

วันที่ถ่าย	ชื่อ	ผู้ถ่าย
๑๖ มกราคม ๒๕๑๗	เสด็จฯ บ.กะเหรี่ยง บ.หนองหล่ม พระราชทานของเด็ก, ทอดพระเนตรสวนกาแฟ บ.หนองหล่ม บ.ผาหมอน	
๑๖ มกราคม ๒๕๑๗	เสด็จฯ ดอยอินทนนท์ บ.หนองหล่ม, ตชด.ที่ ๕๑๔ บ.เมืองงาม อ.แม่อาย จ.เชียงใหม่	
๑๘ มกราคม ๒๕๑๗	เสด็จฯ บ้านเมืองงาม บ้านขอบด้ง และบ้านคุ้ม	
๑๙ มกราคม ๒๕๑๗	เสด็จฯ ศูนย์ฝึกอบรมชาวเขาขุนช่างเคี่ยน ปล่อยปลานิล ทอดพระเนตรพันธุ์ไม้และดอกไม้ ห้วยแม่ใน ทอดพระเนตรพืชไร่	อ้วน
๒๑ มกราคม ๒๕๑๗	เสด็จฯ ดอยสามหมื่น	ประสาทพร
๒๑ มกราคม ๒๕๑๗	เสด็จฯ อ.ปาย	ประสาทพร
๒๑ มกราคม ๒๕๑๗	เสด็จฯ บ.คุ้ม ดอยสามหมื่น, เสด็จฯ อ.ปาย วัดหลวง อ.ปาย	ศุภร
๒๒ มกราคม ๒๕๑๗	พระราชทานปริญญาบัตรมหาวิทยาลัยเชียงใหม่	อ้วน
๒๕ มกราคม ๒๕๑๗	ต่อ ปาย, เสด็จฯ บวงสรวงวิญญาณ สมเด็จพระนเรศวรมหาราช	ศุภร
๒๕ มกราคม ๒๕๑๗	เสด็จฯ บวงสรวงวิญญาณ สมเด็จพระนเรศวรมหาราช, เยี่ยมราษฎร	ศุภร
๒๕ มกราคม ๒๕๑๗	เสด็จฯ เยี่ยมราษฎร จ.สุพรรณบุรี	ศุภร
๒๖ มกราคม ๒๕๑๗	เสด็จฯ สนามบินเขื่อนภูมิพล จ.ตาก	ศุภร
๒๖ มกราคม ๒๕๑๗	เสด็จฯ บ้านส้มป่อย	ศุภร
๒๖ มกราคม ๒๕๑๗	เสวยกลางวัน ที่สวนเพาะชำต้นไม้พะวอ	ศุภร
๒๖ มกราคม ๒๕๑๗	เสด็จฯ บ้านห้วยปลาหลด	ศุภร
๒๘ มกราคม ๒๕๑๗	เสด็จฯ บ.พุย ต่อจาก บ.ห้วยปลาหลด	ศุภร
๒๘ มกราคม ๒๕๑๗	เสด็จฯ บ.พุย ต.บ้านทับ อ.แม่แจ่ม เชียงใหม่	ศุภร
๒๘ มกราคม ๒๕๑๗	เสด็จฯ บ.พุย บ.แม่โถและบ.ขุนวาง	ศุภร
๒๘ มกราคม ๒๕๑๗	พระอาทิตย์ตกดินบนเฮลิคอปเตอร์	ศุภร
๒๘ มกราคม ๒๕๑๗	เสด็จฯ บ.พุย อ.แม่จัน พระราชทานพันธุ์วัว และทอดพระเนตรการแสดงชาวเขา	อ้วน
๒๘ มกราคม ๒๕๑๗	ทอดพระเนตรแปลงผักทดลอง	อ้วน
๒๘ มกราคม ๒๕๑๗	เสด็จฯ บ.แม่โถ อ.ฮอด พระราชทานของ	อ้วน
๒๘ มกราคม ๒๕๑๗	เสด็จฯ ขุนวาง ชาวเขาทำพิธีผูกขวัญ และทอดพระเนตรแปลงผักทดลอง	อ้วน

วันที่ถ่าย	ชื่อ	ผู้ถ่าย
๓๐ มกราคม ๒๕๑๗	โครงการเพาะชำลุ่มแม่น้ำสา โรงเรียนโป่งแยงนอก เชียงใหม่	ประสาทพร
๓๐ มกราคม ๒๕๑๗	เสด็จฯ หนองหอย แม่สาใหม่ จ.เชียงใหม่, เสด็จฯ โป่งแยงใน	ประสาทพร, ศุภร
๑ กุมภาพันธ์ ๒๕๑๗	เสด็จฯ บ.ยาง อ.ฝาง เชียงใหม่, ทรงม้าไปโรงไฟฟ้าพลังน้ำตก	อ้วน
๑ กุมภาพันธ์ ๒๕๑๗	ทอดพระเนตรกิจการลูกเสือชาวบ้าน โรงเรียนบ้านยาง อ.ฝาง	อ้วน
๑ กุมภาพันธ์ ๒๕๑๗	เสด็จฯ บ.คุ้ม (อ่างขาง) ทอดพระเนตรแกะและกิจการสวน	อ้วน
๑ กุมภาพันธ์ ๒๕๑๗	เสด็จฯ บ.ป่าคา อ.ฝาง พระราชทานผ้าห่มแก่ครูและพระราชทานของเด็ก	อ้วน
๓ กุมภาพันธ์ ๒๕๑๗	พระราชทานธงลูกเสือชาวบ้าน	ประสาทพร
๔ กุมภาพันธ์ ๒๕๑๗	เสด็จ บ.สบเมย อ. แม่สะเรียง แม่ฮ่องสอน, เสด็จฯ บ.ป่าแป๋ แม่แจ่ม เชียงใหม่, เสด็จฯ อ.แม่แจ่ม เชียงใหม่ ราษฎรเฝ้าฯ	ศุภร, อ้วน
๖ กุมภาพันธ์ ๒๕๑๗	เสด็จฯ จากภูพิงค์ กลับกรุงเทพฯ	ประสาทพร
๑๔ กุมภาพันธ์ ๒๕๑๗	เสด็จฯ โรงเรียนวชิราวุธวิทยาลัย	ประสาทพร
๑๕ กุมภาพันธ์ ๒๕๑๗	เสด็จฯ ตัดลูกนิมิตวัดสิริกมลาวาส ลาดพร้าว	ประสาทพร, พูลศักดิ์
๑๖ กุมภาพันธ์ ๒๕๑๗	เสด็จฯ เปิดวัดพระแม่มหาการุณย์ นนทบุรี	ศุภร, อ้วน
๒๐ กุมภาพันธ์ ๒๕๑๗	พระราชทานกระบี่นายร้อย ที่กลาโหม	ธีรนันท์
๖ มีนาคม ๒๕๑๗	พระราชทานอาหารแก่เด็กบ้านเมตตา	อ้วน
๑๑ มีนาคม ๒๕๑๗	เสด็จฯ ยกช่อฟ้าวัดพานิชธรรมิการาม บ.หมี่ จ.ลพบุรี	ประสาทพร
๑๔ มีนาคม ๒๕๑๗	เสด็จฯ ทรงม้า ม.๑ พัน๑ รอ.	ประสาทพร, อ้วน
๑๗ มีนาคม ๒๕๑๗	พระราชทานเลี้ยงผู้ช่วยเหลือกาชาด	อ้วน
๒๑ มีนาคม ๒๕๑๗	พระราชทานเพลิงศพทหาร ตำรวจ ที่เสียชีวิต	ประสาทพร, อ้วน
๒๒ มีนาคม ๒๕๑๗	พระราชทานเลี้ยงธนาคารต่าง ๆ ที่ช่วยเหลือกาชาด	อ้วน
๒๓ มีนาคม ๒๕๑๗	เสด็จฯ งานโรงเรียนจิตรลดา	ประสาทพร
๒๙ มีนาคม ๒๕๑๗	ลูกเสือชาวบ้าน หัวหิน, และทูลหม่อม ทรงฝากออมสิน	ประสาทพร
๒ เมษายน ๒๕๑๗	วันคล้ายวันประสูติ เลี้ยงพระที่หัวหิน	ประสาทพร

วันที่ถ่าย	ชื่อ	ผู้ถ่าย
๒ เมษายน ๒๕๑๗	ทรงสีซอ วันคล้ายวันประสูติ ที่ศาลาเริง	ศิรพรรณ
๓ เมษายน ๒๕๑๗	ทรงม้าที่หัวหิน	ประสาทพร
๙ เมษายน ๒๕๑๗	เสด็จฯ ไร่หุบกะพง	ประสาทพร
๑๐ เมษายน ๒๕๑๗	เยี่ยมโครงการพัฒนาที่ดิน พระราชทานที่หนองพลับ	ศุภร
๑๑ เมษายน ๒๕๑๗	ทรงเรือรบหลวงล่องลม หัวหิน	พูลศักดิ์
๑๓ เมษายน ๒๕๑๗	เสด็จฯ ไร่ชาวเกษตร เขาใหญ่ เพชรบุรี	ประสาทพร
๑๙ เมษายน ๒๕๑๗	ทอดพระเนตรกังหันลม และสูตรน้ำมันที่หัวหิน	ประสาทพร
๓๐ เมษายน ๒๕๑๗	เสด็จฯ โครงการจัดพัฒนาที่ดิน ตามพระราชประสงค์	ประสาทพร
๙ พฤษภาคม ๒๕๑๗	เสด็จฯ ไร่หุบกะพง	พูลศักดิ์
๑๐ พฤษภาคม ๒๕๑๗	ทอดพระเนตรช้างที่วัดไกลกังวล ๒๐๒ -๙๐๖ ๒๐๓ -๙๐๕	พูลศักดิ์
๑๐ พฤษภาคม ๒๕๑๗	เสด็จฯ ดอนขุนห้วย อ.หัวหิน	ประสาทพร
๒๔ มีนาคม ๒๕๑๗	เสด็จฯ เรือตาปี บางนา	ประสาทพร
๒๕ มีนาคม ๒๕๑๗	ประชาชนชาวลำปาง เฝ้าฯ ที่โรงโคนม	ประสาทพร
๒๕ มีนาคม ๒๕๑๗	เสด็จฯ เปิดหน้าบันพระอุโบสถ วัดโพธิ์ศรี อ.อินทร์บุรี จ.สิงห์บุรี	อ้วน
๒๘ มีนาคม ๒๕๑๗	เสด็จฯ เลี้ยงพระที่ จ.ปทุมธานี	ประสาทพร
๒๘ มีนาคม ๒๕๑๗	เสด็จฯ เททอง วัดโพธิ์	ธีรนันท์
๒๘ มีนาคม ๒๕๑๗	หม่อมเทพฤทธิ์ เฝ้า ฯ ถวายรายงาน เรื่องน้ำมันสูตรใหม่	ธีรนันท์
๒๙ มีนาคม ๒๕๑๗	ประทานรางวัลดนตรี “เครื่องสายไทย” ที่โรงละครแห่งชาติ	ธีรนันท์
๖ เมษายน ๒๕๑๗	พระราชทานกระบี่ นักเรียนนายร้อยตำรวจที่มหาดไทย	ศิรพรรณ
๖ เมษายน ๒๕๑๗	เสด็จฯ วันจักรี	อ้วน
๗ เมษายน ๒๕๑๗	พระราชทานวุฒิบัตร ที่บก.สูงสุด	ศิรพรรณ
๗ เมษายน ๒๕๑๗	เสด็จฯ ปิดประชุมสถาบันแม่ชีไทย ณ วัดบวร	อ้วน
๗ เมษายน ๒๕๑๗	เสด็จฯ เจิมเรือหลวงมกุฎราชกุมาร บางนา	ศุภร
๒๐ เมษายน ๒๕๑๗	เสด็จฯ ศูนย์พัฒนา ต.เขาใหญ่ อ.ชะอำ หัวหิน	ประสาทพร
๒๓ เมษายน ๒๕๑๗	พระราชทานเพลิงศพพระสังฆราช (ปุ่น ปุณณสิริ) ที่วัดเทพฯ	ศุภร
๒๔ เมษายน ๒๕๑๗	พระราชทานกระบี่นักเรียนนายร้อย หอประชุมกิตติขจร	ธีรนันท์

วันที่ถ่าย	ชื่อ	ผู้ถ่าย
๒๗ เมษายน ๒๕๑๗	พระราชทานเพลิงศพพระสังฆราช (ปุ่น ปุณณสิริ) ที่วัดเทพฯ, ค่ายมฤคทายวัน หัวหิน	ศุภร
๖ พฤษภาคม ๒๕๑๗	เสด็จฯ เวียนเทียน วันวิสาขบูชา วัดพระแก้ว	ศุภร, ธีรนันท์
๗ พฤษภาคม ๒๕๑๗	พระราชทานเข็มกาชาด ที่สวนอัมพร	ประสาทพร
๘ พฤษภาคม ๒๕๑๗	พิธีแรกนาขวัญ ที่สนามหลวง	ศุภร, อ้วน
๘ พฤษภาคม ๒๕๑๗	หว่านข้าว นาทดลอง สวนจิตร	ธีรนันท์
๓๐ มีนาคม ๒๕๑๗	แปรพระราชฐานไปหัวหิน	ประสาทพร
๑๑ พฤษภาคม ๒๕๑๗	เสด็จฯ พิธียกช่อฟ้าวัดไกลกังวล หัวหิน	อ้วน
๑๔ พฤษภาคม ๒๕๑๗	เสด็จฯ ศาลีวิลล่า อ.ชะอำ จ.เพชรบุรี	อ้วน
๑๖ พฤษภาคม ๒๕๑๗	เสด็จฯ ไร่หุบกะพง	ประสาทพร
๑๗ พฤษภาคม ๒๕๑๗	เสด็จฯ เยี่ยมกองบินน้อยที่ ๕ ประจวบ	อ้วน
๑๗ พฤษภาคม ๒๕๑๗	เสด็จฯ เยี่ยมนิคมสร้างตนเอง ประจวบ	ประสาทพร
๒๒ พฤษภาคม ๒๕๑๗	เสด็จฯ โดยรถไฟไปชุมพร เททองวัดโคกเมรุ อ.ฉวาง จ.นครศรีธรรมราช	ศุภร, อ้วน
๒๓ พฤษภาคม ๒๕๑๗	เสด็จฯ จาก ทุ่งสง ไปวัดไม้เรียง (เททองวัดโคกเมรุ)	ศุภร
๒๓ พฤษภาคม ๒๕๑๗	เยี่ยมราษฎรวัดโคกเมรุ	ศุภร
๒๓ พฤษภาคม ๒๕๑๗	เสด็จฯ เททองวัดโคกเมรุ อ.ฉวาง จ.นครศรีธรรมราช	อ้วน
๒๓ พฤษภาคม ๒๕๑๗	เยี่ยมลูกเสือชาวบ้าน อ.ฉวาง จ.นครศรีธรรมราช	อ้วน
๒๓ พฤษภาคม ๒๕๑๗	เยี่ยมราษฎรวัดโคกเมรุ	อ้วน
๒๖ พฤษภาคม ๒๕๑๗	พิธีบวงสรวงศาลพระภูมิ หัวหิน	ประสาทพร
๒๓ พฤษภาคม ๒๕๑๗	เยี่ยมลูกเสือชาวบ้าน อ.ฉวาง จ.นครศรีธรรมราช และ เยี่ยมราษฎรวัดโคกเมรุ	ศุภร
๒๖ พฤษภาคม ๒๕๑๗	พิธีบวงสรวงศาลพระภูมิ หัวหิน ทม. เสด็จฯ ศูนย์การทหารราบ ค่ายธนะรัตช์ อ.ปราณบุรี จ.ประจวบ	อ้วน
๒๘ พฤษภาคม ๒๕๑๗	เสด็จฯ ศูนย์การทหารราบ ค่ายธนะรัตช์ อ.ปราณบุรี จ.ประจวบ	อ้วน
๓๐ พฤษภาคม ๒๕๑๗	เสด็จฯ ศูนย์พัฒนาชาวไร่ เขาใหญ่ อ.ชะอำ เพชรบุรี	อ้วน
๓๐ พฤษภาคม ๒๕๑๗	เสด็จฯ พระราชทานธงลูกเสือชาวบ้าน พื้นที่ ๓ ประจวบฯ เพชรบุรี ค่ายนเรศวร	อ้วน
๑ มิถุนายน ๒๕๑๗	เสด็จฯ เรือมกุฎราชกุมาร ทอดพระเนตรการฝึกทางเรือ	อ้วน

วันที่ถ่าย	ชื่อ	ผู้ถ่าย
๙ มิถุนายน ๒๕๑๗	เสด็จฯ ทรงบำเพ็ญพระราชกุศล ร.๘ วัดราชายตนบรรพต	ศุภร
๑๔ มิถุนายน ๒๕๑๗	เสด็จฯ โครงการหม่อนไหม สมเด็จ	ศุภร
๑๕ มิถุนายน ๒๕๑๗	เสด็จฯ หุบกะพง	อ้วน
๑๕ มิถุนายน ๒๕๑๗	เสด็จฯ โรงกลั่นน้ำมันเมนทอล หุบกะพง	ศุภร
๑๕ มิถุนายน ๒๕๑๗	ศูนย์โภชนาการเด็ก ศูนย์ส่งเสริมอาชีพ พลับพลาราษฎรหุบกระพงเฝ้าฯ	ศุภร
๑๕ มิถุนายน ๒๕๑๗	เสด็จฯ ดอนขุนห้วย	ศุภร
๒๒ มิถุนายน ๒๕๑๗	เสด็จฯ พิธีสถาปนาสมเด็จพระสังฆราช	ประสาทพร, ธีรนันท์
๔ กรกฎาคม ๒๕๑๗	เสด็จวัดพระแก้ว พิธีอาสาฬหบูชา	ธีรนันท์
๒๓ มิถุนายน ๒๕๑๗	เสด็จฯ ไร่หุบกะพง ไร่นิคมสร้างตนเอง ประจวบ	อ้วน
๑ กรกฎาคม ๒๕๑๗	เสด็จฯ วันลูกเสือแห่งชาติ สนามกีฬาแห่งชาติ	ประสาทพร, อ้วน
๓ กรกฎาคม ๒๕๑๗	เสด็จฯ เททองวัดเบญจฯ	ประสาทพร
๔ กรกฎาคม ๒๕๑๗	เสด็จฯ วัดมะขาม พิธีคล้ายวันประสูติทูลหม่อมจุฬาภรณ์	ประสาทพร
๕ กรกฎาคม ๒๕๑๗	ทรงจุดเทียนพรรษา ถวายพุ่ม ยกฉัตร วัดบวรนิเวศฯ	ประสาทพร
๑๐ กรกฎาคม ๒๕๑๗	เสด็จฯ ออกรับคณะบุคคลต่าง ๆ เฝ้าฯ พระราชทานเหรียญกาชาด ศาลาดุสิดาลัย	ศุภร
๑๑ กรกฎาคม ๒๕๑๗	เสด็จฯ พระราชทานปริญญาบัตรจุฬาลงกรณ์มหาวิทยาลัย	อ้วน
๑๘ กรกฎาคม ๒๕๑๗	เสด็จฯ พระราชทานปริญญาบัตรมหาวิทยาลัยเกษตรศาสตร์	อ้วน, ประสาทพร
๒๐ กรกฎาคม ๒๕๑๗	พระราชทานเหรียญกาชาดสมนาคุณแก่ภรรยาทูต	ประสาทพร
๒๒ กรกฎาคม ๒๕๑๗	เสด็จฯ เปิดตึกโรงเรียนสายปัญญา	ประสาทพร
๒๕ กรกฎาคม ๒๕๑๗	พระราชทานกระบี่โรงเรียนนายร้อย หอประชุมกิตติขจร	ประสาทพร
๒๕ กรกฎาคม ๒๕๑๗	เสด็จฯ เททองมหาวิทยาลัยศิลปากร	ประสาทพร
๒๖ กรกฎาคม ๒๕๑๗	พระราชทานเข็มผู้บริจาคโลหิต เวทีใหม่สวนอัมพร	อ้วน
๒๘ กรกฎาคม ๒๕๑๗	พิธีพระราชสมภพ มวก. พระตำหนัก	ประสาทพร
๓๐ กรกฎาคม ๒๕๑๗	เสด็จฯ พระราชทานปริญญาบัตรมหาวิทยาลัยธรรมศาสตร์	อ้วน, ประสาทพร

วันที่ถ่าย	ชื่อ	ผู้ถ่าย
๔ สิงหาคม ๒๕๑๗	เสด็จฯ โดยรถไฟจากสวนจิตรลดา ถึงสถานีรถไฟตันหยงมัส จ.นราธิวาส	ศุภร, ประสาทพร
๗ สิงหาคม ๒๕๑๗	เสด็จฯ บ้านทอน, ๐๒๘๘ -๙๐๒ ทรงเก็บดอกไม้	ศุภร
๗ สิงหาคม ๒๕๑๗	เสด็จฯ เรือมกุฎฯ จ.นราธิวาส	ประสาทพร
๑๐ สิงหาคม ๒๕๑๗	เสด็จฯ ตัวเมืองนราธิวาส	ศุภร
๑๑ สิงหาคม ๒๕๑๗	เสด็จฯ เรือมกุฎ ฯ จ.นราธิวาส	ประสาทพร
๑๒ สิงหาคม ๒๕๑๗	ประชาชนเฝ้าฯ วันเฉลิมสมเด็จฯ ทักษินฯ	ศุภร
๑๒ สิงหาคม ๒๕๑๗	วันเฉลิมสมเด็จฯ จ.นราธิวาส	ประสาทพร
๑๓ สิงหาคม ๒๕๑๗	เสด็จฯ บ.คลองตัน (กูบู) ต.ไพรวัน จ.นราธิวาส	ประสาทพร
๑๔ สิงหาคม ๒๕๑๗	เสด็จฯ โรงเรียน บ.บือเระ อ.บาเจาะ จ.นราธิวาส	ศุภร, ประสาทพร
๑๖ สิงหาคม ๒๕๑๗	เสด็จฯ ยกช่อฟ้าวัดตันตยาภิรม	ศุภร
๑๗ สิงหาคม ๒๕๑๗	เสด็จฯ ลงเรือท่ารัชฎาภิเษก	ศุภร
๑๖ สิงหาคม ๒๕๑๗	เสด็จฯ ยกช่อฟ้าวัดตันตยาภิรม อ.เมือง จ.ตรัง	ประสาทพร
	เยี่ยมลูกเสือชาวบ้าน	
	เยี่ยมราษฎร	
๑๘ สิงหาคม ๒๕๑๗	เสด็จฯ นิคมแว้ง เยี่ยมราษฎร อ.แว้ง	ศุภร, ประสาทพร
	ชุดคุ้มครองหมู่บ้านกะรุบี อ.แว้ง	
๑๙ สิงหาคม ๒๕๑๗	เสด็จฯ พระราชทานปริญญาบัตรมหาวิทยาลัย	อ้วน
	ศรีนครินทรวิโรฒ จ.สงขลา	
๒๐ สิงหาคม ๒๕๑๗	พระราชทานธงลูกเสือชาวบ้าน สนามรักษาดินแดง	ประสาทพร
	จ.นราธิวาส	
๒๑ สิงหาคม ๒๕๑๗	เสด็จฯ ตลาดและตัวเมือง นราธิวาส	ศุภร
๒๒ สิงหาคม ๒๕๑๗	เสด็จฯ เยี่ยมราษฎร บ.บาโงสะโต	ศุภร
	(โคกสะท้อน) อ.ระเงะจ.นราธิวาส	
๒๒ สิงหาคม ๒๕๑๗	เสด็จฯ บ.สิโป อ.ระเงะ จ.นราธิวาส	ศุภร
๒๒ สิงหาคม ๒๕๑๗	เสด็จฯ บ.ดุซงญอ	ศุภร
๒๒ สิงหาคม ๒๕๑๗	เสด็จฯ เยี่ยมราษฎร บ.บาโงสะโต	ประสาทพร
	(โคกสะท้อน) อ.ระเงะจ.นราธิวาส	
๒๒ สิงหาคม ๒๕๑๗	เสด็จฯ บ.สิโป อ.ระเงะ จ.นราธิวาสและบริเวณน้ำตก	ประสาทพร
	สิโป	
๒๒ สิงหาคม ๒๕๑๗	เสด็จฯ บ.ดุซงญอ	ประสาทพร

วันที่ถ่าย	ชื่อ	ผู้ถ่าย
๒๓ สิงหาคม ๒๕๑๗	เสด็จฯ พระราชทานปริญญาบัตรมหาวิทยาลัยสงขลานครินทร์ จ.ปัตตานี	ศุภร, อ้วน
๒๕ สิงหาคม ๒๕๑๗	เสด็จฯ โดยรถไฟจากตันหยงมัส จ.นราธิวาส ถึงทุ่งสง จ.นครศรีธรรมราช	อ้วน
๒๖ สิงหาคม ๒๕๑๗	เสด็จฯ ยกช่อฟ้า เททอง วัดมหาธาตุ จ.นครศรีธรรมราช ๐๓๔๑ เยี่ยมราษฎร ๐๓๔๕ ไตเติ้ลวัดเวียงสระ สุราษฎร์ธานี	ศุภร
๒๗ สิงหาคม ๒๕๑๗	เสด็จฯ พระราชทานธงลูกเสือชาวบ้าน วัดเวียงสระ สุราษฎร์ธานี	ศุภร
๒๗ สิงหาคม ๒๕๑๗	เสด็จฯ น้ำตกโยง พระราชทานธงลูกเสือชาวบ้าน ค่ายพระศรีนครินทร์ ทุ่งสง	อ้วน
๒๘ สิงหาคม ๒๕๑๗	เสด็จฯ จากทุ่งสงถึงตันหยงมัส	อ้วน
๓๐ สิงหาคม ๒๕๑๗	เสด็จฯ เยี่ยมราษฎร อ.รือเสาะ จ.นราธิวาส	ศุภร
๓๐ สิงหาคม ๒๕๑๗	เสด็จฯ เยี่ยมราษฎร ต.ซากอ อ.รือเสาะ จ.นราธิวาส	ศุภร
๓๐ สิงหาคม ๒๕๑๗	เสด็จฯ ต.ซากอ อ.ยี่งอ จ.นราธิวาส	ศุภร, ประสาทพร
๓๐ สิงหาคม ๒๕๑๗	เสด็จฯ เยี่ยมราษฎร บ.คอรอกาเว อ.รือเสาะ จ.นราธิวาส	ประสาทพร
๓๐ สิงหาคม ๒๕๑๗	เสด็จฯ เยี่ยมราษฎร บ.ซากอ อ.รือเสาะจ.นราธิวาส	ประสาทพร
๓๐ สิงหาคม ๒๕๑๗	เสด็จฯ อ.รือเสาะ	ประสาทพร
๑ กันยายน ๒๕๑๗	เสด็จฯ บางมะนาว	อ้วน
๒ กันยายน ๒๕๑๗	เสด็จฯ วัดเชิงเขา ต.ปะลุกาสาเมาะ	ประสาทพร
๔ กันยายน ๒๕๑๗	๙๐๖ - เสด็จฯ เรือล่องลม/ ทุกพระองค์เสด็จฯ หมู่บ้านพัฒนาตัวอย่างพระอาทิตย์ขึ้น / ต.บาเระเหนือ อ.บาเระ จ.นราธิวาส	อ้วน
๕ กันยายน ๒๕๑๗	เสด็จฯ วัดพระพุทธ อ.ตากใบ จ.นราธิวาส	อ้วน
๖ กันยายน ๒๕๑๗	เสด็จฯ วัดประชุมชลธารา อ.สุไหงปาดี จ.นราธิวาส	อ้วน, ศุภร
๗ กันยายน ๒๕๑๗	เสด็จฯ บ.ไพรวัน	ประสาทพร
๘ กันยายน ๒๕๑๗	เสด็จฯ เยี่ยมบ้านสือดัง	ศุภร
๘ กันยายน ๒๕๑๗	เสด็จฯ เยี่ยมบ้านปละโละ	ศุภร
๘ กันยายน ๒๕๑๗	เสด็จ ฯ เยี่ยมราษฎรและเสวยกลางวันที่ค่ายสุริยสุนทร	ศุภร
๘ กันยายน ๒๕๑๗	เสด็จฯ ทอดพระเนตรการสร้างเรือกอและ	ศุภร

วันที่ถ่าย	ชื่อ	ผู้ถ่าย
๑๐ กันยายน ๒๕๑๗	เสด็จฯ พระราชทานโค ต.ตันหยงมัส อ.ระเงะ นราธิวาส	อ้วน
๑๑ กันยายน ๒๕๑๗	เสด็จฯ วัดโคกตีเต ต.บางปอ อ.เมือง จ.นราธิวาส	อ้วน, ศุภร
๑๒ กันยายน ๒๕๑๗	เสด็จฯ ตชด. เขต ๙ เขาตันหยง นราธิวาส	ประสาทพร
๑๒ กันยายน ๒๕๑๗	เสด็จฯ บ.ชูโว ต.บาเระใต้ อ.บาเระ จ.นราธิวาส	ประสาทพร
๑๓ กันยายน ๒๕๑๗	เสด็จฯ เยี่ยมราษฎร ต.ลุโบะบายะ อ.ยี่งอ จ.นราธิวาส	อ้วน
๑๕ กันยายน ๒๕๑๗	เสด็จฯ น้ำตกบาโจ จ.นราธิวาส	อ้วน
๑๖ กันยายน ๒๕๑๗	เสด็จฯ บ.บูเก๊ะกอตอ อ.ยี่งอ จ.นราธิวาส	อ้วน
๑๖ กันยายน ๒๕๑๗	เสด็จฯ บ.บูเก๊ะบูงอ อ.ยี่งอ จ.นราธิวาส	อ้วน
๑๖ กันยายน ๒๕๑๗	เสด็จฯ บ.พงบือเราะ บ.ตันโย ต.ดอเบาธ อ.ยี่งอ จ.นราธิวาส	อ้วน
๑๖ กันยายน ๒๕๑๗	เสด็จฯ บูเก๊ะกอตอ อ.ยี่งอ จ.นราธิวาส	ประสาทพร
๑๗ กันยายน ๒๕๑๗	เสด็จฯ เยี่ยมราษฎรเขาตันหยง (หมู่บ้านเขาตันหยง) จ.นราธิวาส	ศุภร
๑๘ กันยายน ๒๕๑๗	เสด็จฯ บ.มูโนะ อ.สุไหงโกลก จ.นราธิวาส	อ้วน
๑๘ กันยายน ๒๕๑๗	เสด็จฯ บ.ปาดังยอ อ.สุไหงโกลก จ.นราธิวาส	อ้วน
๑๘ กันยายน ๒๕๑๗	เสด็จฯ เยี่ยมราษฎร บ.มูโนะ บ.ปาดังยอ อ.สุไหงโกลก จ.นราธิวาส	ศุภร
๑๙ กันยายน ๒๕๑๗	เสด็จฯ พระราชทานประกาศนียบัตร โรงพยาบาลนราธิวาส	อ้วน
๑๙ กันยายน ๒๕๑๗	เสด็จฯ เยี่ยมราษฎร บ.โคกเคียน อ.เมือง จ.นราธิวาส	ศุภร
๑๙ กันยายน ๒๕๑๗	ทอดพระเนตรโครงการขุดคลองระบายน้ำ บ้านทอน อ.เมือง จ.นราธิวาส	ศุภร
๒๐ กันยายน ๒๕๑๗	โครงการขุดคลองระบายน้ำบ้านทอน อ.เมือง จ.นราธิวาส ทางอากาศ ๐๔๐๘ - พระราชทานปริญญาบัตร	ศุภร, ประสาทพร
๒๒ กันยายน ๒๕๑๗	เสด็จฯ กลับจากนราธิวาสถึงสวนจิตรลดา ๒๓ กันยายน ๑๗	ศุภร
๒๔ กันยายน ๒๕๑๗	เสด็จฯ พระราชทานปริญญาบัตรมหาวิทยาลัยแพทยศาสตร์	อ้วน
๗ ตุลาคม ๒๕๑๗	เสด็จฯ พระราชทานเข็มที่ระลึกผู้บริจาคโลหิต สวนอัมพร	อ้วน

วันที่ถ่าย	ชื่อ	ผู้ถ่าย
๑๑ ตุลาคม ๒๕๑๗	พระราชทานประกาศนียบัตรเข็มวิทยฐานะ ว.ป.อ.	อ้วน
๑๒ ตุลาคม ๒๕๑๗	พระราชทานปริญญาบัตรมหาวิทยาลัยศิลปากร	อ้วน
๑๔ ตุลาคม ๒๕๑๗	เสด็จฯ พระราชทานเพลิงศพวีรชน ท้องสนามหลวง	ศุภร, ศิรพรรณ, สุนันท์, ประสาทพร, อ้วน
๑๗ ตุลาคม ๒๕๑๗	เสด็จฯ วัดสันติการาม ราชบุรี/โรงเรียนสันติการาม	ประสาทพร
๑๘ ตุลาคม ๒๕๑๗	พระราชทานปริญญาบัตรสถาบันเทคโนโลยีพระจอมเกล้า สวนอัมพร	อ้วน
๑๙ ตุลาคม ๒๕๑๗	เสด็จฯ รับกษัตริย์และราชินีเบลเยียม ดอนเมือง	อ้วน
๒๐ ตุลาคม ๒๕๑๗	เสด็จฯ รับพระเจ้าโบดวงและพระราชินี เสด็จฯ บางปะอิน	ประสาทพร
๒๓ ตุลาคม ๒๕๑๗	เสด็จฯ วางพวงมาลาวันปิยะมหาราช รับพระเจ้าโบดวง	ศุภร
๒๕ ตุลาคม ๒๕๑๗	เสด็จฯ กฐินต้น วัดศีลขันธาราม อ. โพธิ์ทอง จ.อยุธยา ๐๔๓๖- ๙๐๕ เสด็จฯ วัดพนัญเชิง	ประสาททอง
๒๘ ตุลาคม ๒๕๑๗	เสด็จฯ วัดพระศรีมหาธาตุ/วัดราษฎร์บูรณะ วัดพระราม/วัดพระราม ทอดพระเนตรการสลักหิน วัดหน้าพระเมรุ/เสด็จฯ หน้าวัดพระเมรุ การทำหัวโขน จ.อยุธยา	อ้วน
๒๘ ตุลาคม ๒๕๑๗	เสด็จฯ พระราชทานเข็มกาชาด สวนอัมพร	อ้วน
๓๐ ตุลาคม ๒๕๑๗	เสด็จฯ ถวายผ้าพระกฐิน วัดสุทธจินดา เปิดโรงเรียนบุญวัฒนา จ.นครราชสีมา	ศุภร
๓๑ ตุลาคม ๒๕๑๗	เสด็จฯ กลับพระนคร ดอนเมือง	ศิรพรรณ
๒๘ ตุลาคม ๒๕๑๗	เสด็จฯ วัดพนัญเชิง จ.อยุธยา วัดพระแก้ว	อ้วน
๑ พฤศจิกายน ๒๕๑๗	คณะกรรมการและครูอาวุโสประจำปี ๒๕๑๖ เฝ้าฯ รับพระราชทานเงิน	ศุภร
๒ พฤศจิกายน ๒๕๑๗	เสด็จฯ วัดสุทัศน์ เททอง เปิดอนุสาวรีย์ ร.๘	ประสาทพร
๑๑ พฤศจิกายน ๒๕๑๗	เสด็จฯ วันราชวัลลภ กรมทหารมหาดเล็กรักษาพระองค์	อ้วน
๑๕ พฤศจิกายน ๒๕๑๗	เสด็จฯ พระราชทานประกาศนียบัตร วุฒิบัตร พยาบาลศิริราช	อ้วน
๑๘ พฤศจิกายน ๒๕๑๗	ฝรั่ง ทำงานยุ้งข้าว โรงสีข้าวสวนจิตรลดา	อ้วน
๒๐ พฤศจิกายน ๒๕๑๗	เสด็จฯ พระราชทานปริญญาบัตรมหาวิทยาลัยศรีนครินทรวิโรฒ จ.พิษณุโลก	อ้วน

วันที่ถ่าย	ชื่อ	ผู้ถ่าย
๒๑ พฤศจิกายน ๒๕๑๗	โครงเหล็กพื้นฐานยุ้งข้าว โรงสีข้าวสวนจิตรลดา	ประสาทพร
๒๒ พฤศจิกายน ๒๕๑๗	โครงเหล็กสองชั้น ยุ้งข้าวสวนจิตรลดา	ประสาทพร
๒๒ พฤศจิกายน ๒๕๑๗	พระราชทานเข็มที่ระลึกผู้บริจาคโลหิต สวนอัมพร	ประสาทพร
๒๓ พฤศจิกายน ๒๕๑๗	เทปูนพื้นยุ้งข้าว โรงสีข้าว สวนจิตรลดา	พูลศักดิ์
๒๔ พฤศจิกายน ๒๕๑๗	เสด็จฯ สมาคม Y.W.C.A สาธร	ประสาทพร
๒๕ พฤศจิกายน ๒๕๑๗	ทรงบาตรหน้าประตูสวนจิตรลดา	ประสาทพร
๒๕ พฤศจิกายน ๒๕๑๗	เสด็จฯ วางพวงมาลา ร.๖ สวนลุม	อ้วน
๒๗ พฤศจิกายน ๒๕๑๗	เสด็จฯ พระราชทานปริญญาบัตร ว.ศ. มหาสารคาม	ประสาทพร
๒๗ พฤศจิกายน ๒๕๑๗	พระราชทานธงลูกเสือชาวบ้าน มหาสารคาม/ เยี่ยมราษฎร มหาสารคาม	ประสาทพร
๒๗ พฤศจิกายน ๒๕๑๗	เยี่ยมราษฎร มหาสารคาม	ประสาทพร
๒๘ พฤศจิกายน ๒๕๑๗	เสด็จฯ ศาลาดุสิดาลัย สมาชิกรัฐสภาเอเซียเฝ้าฯ	อ้วน
๓๐ พฤศจิกายน ๒๕๑๗	งานแสดงคอนเสิร์ต ศาลาดุสิดาลัย	ศุภร
๒ ธันวาคม ๒๕๑๗	ยุ้งข้าว สวนจิตรลดา	ประสาทพร
๒ ธันวาคม ๒๕๑๗	เสด็จฯ วัดคอนเซปชั่นครบ ๓๐๐ ปี	ศุภร
๓ ธันวาคม ๒๕๑๗	พิธีสวนสนามของมหาดเล็กรักษาพระองค์ ลานพระรูป	อ้วน
๔ ธันวาคม ๒๕๑๗	(๒ ธันวาคม) รับมวก. ที่ดอนเมือง วันเฉลิมฯ คณะต่าง ๆ เฝ้า ที่ศาลาดุสิดาลัย	ศุภร
๔ ธันวาคม ๒๕๑๗	มวก.เยี่ยมทหาร จ.น่าน, เชียงราย	ประสาทพร
๕ ธันวาคม ๒๕๑๗	สมเด็จพระนางเจ้ารำไพพรรณี เสด็จฯ แทนพระองค์ใน พระราชพิธีเฉลิมพระชนมพรรษา ปี ๒๕๑๗ วัดพระแก้ว อมรินทรฯ	อ้วน
๖ ธันวาคม ๒๕๑๗	สมเด็จพระนางเจ้ารำไพพรรณี เสด็จฯ แทนพระองค์ใน พระราชพิธีเลี้ยงพระวันเฉลิมพระชนมพรรษา ปี ๒๕๑๗ ที่พระที่นั่งอมรินทรฯ	อ้วน
๕ ธันวาคม ๒๕๑๗	เสด็จฯ วัดสุวรรณดาราราม จ.อยุธยา	ศุภร
๕ ธันวาคม ๒๕๑๗	ทรงพายเรือ บางปะอิน	ประสาทพร
๖ ธันวาคม ๒๕๑๗	เสด็จฯ วัดเขียน อ.วิเศษชัยชาญ จ.อ่างทอง	ศุภร
๖ ธันวาคม ๒๕๑๗	เสด็จฯ วัดเขียน อ.วิเศษชัยชาญ จ.อ่างทอง/เยี่ยมราษฎร	ประสาทพร
๖ ธันวาคม ๒๕๑๗	เสด็จฯ วัดเกาะ อ.โพธิ์ทอง จ.อ่างทอง	ประสาทพร
๖ ธันวาคม ๒๕๑๗	ทรงกายบริหาร บางปะอิน	ประสาทพร

วันที่ถ่าย	ชื่อ	ผู้ถ่าย
๗ ธันวาคม ๒๕๑๗	วิวพระราชวังบางปะอิน/เสด็จฯ ลงเรือไปวัดสามกอ	ศุภร
๗ ธันวาคม ๒๕๑๗	เสด็จฯ วัดบางนมโค และวัดสามกอ	ศุภร
๗ ธันวาคม ๒๕๑๗	เสด็จฯ วัดสามกอ อ.เสนา อยุธยา	ศุภร
๗ ธันวาคม ๒๕๑๗	มวก.ทรงฝึกท่ายิงปืน บางปะอิน / วิวสองฟากแม่น้ำไปวัดสามกอ	ประสาทพร
๗ ธันวาคม ๒๕๑๗	เสด็จฯ วัดบางนมโค อ.เสนา อยุธยา / วัดสามกอ	ประสาทพร
๗ ธันวาคม ๒๕๑๗	เสด็จฯ วัดสามกอ อ.เสนา อยุธยา	ประสาทพร
๗ ธันวาคม ๒๕๑๗	ทรงกายบริหาร บางปะอิน	ประสาทพร
๘ ธันวาคม ๒๕๑๗	เสด็จฯ วัดวิเศษชัยชาญ มวก.ทรงกายบริหาร (๐๕๑๗)	ศุภร
๘ ธันวาคม ๒๕๑๗	เสด็จฯ วัดสี่ร้อย ทางเรือ มวก.ทรงกายบริหาร	ประสาทพร
๘ ธันวาคม ๒๕๑๗	๙๐๖ เสด็จฯ บริเวณ พระตำหนัก ๙๐๔ ทรงกายบริหาร	ประสาทพร
๘ ธันวาคม ๒๕๑๗	มวก.ทรงกายบริหาร	ประสาทพร
๙ ธันวาคม ๒๕๑๗	มวก.เสด็จฯ พระราชทานเข็มกาชาด สวนอัมพร	ประสาทพร
	เสด็จฯ เลี้ยงพระวันรัฐธรรมนูญ พระที่นั่งอนันตฯ	ประสาทพร, อ้วน
๑๐ ธันวาคม ๒๕๑๗	มวก. เสด็จฯ วัดบวร และวัดราชประดิษฐ์	ประสาทพร
๑๐ ธันวาคม ๒๕๑๗	มวก.เสด็จฯ วัดราชประดิษฐ์ ทรงกายบริหาร	ประสาทพร
๑๑ ธันวาคม ๒๕๑๗	มวก. ทรงฟุตบอล ทรงกายบริหาร	ประสาทพร
๑๑ ธันวาคม ๒๕๑๗	เสด็จฯ ทอดพระเนตรการแสดงคาราเต้ ดุสิดาลัย	ประสาทพร
๑๑ ธันวาคม ๒๕๑๗	เสด็จฯ บำเพ็ญพระราชกุศล พระปรมานุชิตชิโนรส วัดโพธิ์	ประสาทพร
๑๑ ธันวาคม ๒๕๑๗	เสด็จฯ ทอดพระเนตรเครื่องดนตรีอิสราเอล หอสมุดแห่งชาติ	อ้วน
๑๒ ธันวาคม ๒๕๑๗	ยุ้งข้าว โรงสีข้าว สวนจิตรลดา	อ้วน
๑๒ ธันวาคม ๒๕๑๗	มวก.เสด็จฯ ค่ายภาณุรังษี บ.เขากรวย จ.ราชบุรี	ประสาทพร
๑๒ ธันวาคม ๒๕๑๗	มวก.เสด็จฯ เยี่ยมทหารตำรวจ บ.ถ้ำหอย อ.ปากท่อ (ร.๒ ตชด. เขต ๗)	ประสาทพร
๑๒ ธันวาคม ๒๕๑๗	มวก.เสด็จฯ กุยบุรีตำรวจตระเวนชายแดน ๗๕๔ เสด็จฯ ค่ายนเรศวร หัวหิน	ประสาทพร

วันที่ถ่าย	ชื่อ	ผู้ถ่าย
๑๒ ธันวาคม ๒๕๑๗	เสด็จฯ ค่ายนเรศวร หัวหิน	ประสาทพร
๑๔ ธันวาคม ๒๕๑๗	มวก.ทรงกายบริหาร ไต่เชือก	ประสาทพร
๑๔ ธันวาคม ๒๕๑๗	มวก.เสด็จฯ เยี่ยมเจ้าฟ้าเพรชรัตน์ วังรื่นฤดี ทรงปืน	ประสาทพร
๑๔ ธันวาคม ๒๕๑๗	เสด็จฯ เมืองโบราณ สมุทรปราการ	ประสาทพร
๑๔ ธันวาคม ๒๕๑๗	เสด็จฯ บำเพ็ญพระราชกุศลวัดเบญจฯ ๙๐๖ ทรงเปียโน ศาลาดุสิดาลัย	ประสาทพร
๑๔ ธันวาคม ๒๕๑๗	ทรงเปียโน ศาลาดุสิดาลัย	อ้วน
๑๕ ธันวาคม ๒๕๑๗	เสด็จฯ เรือหลวงมกุฎราชกุมาร	ประสาทพร
๑๖ ธันวาคม ๒๕๑๗	ยุ้งข้าวสวนจิตรลดา/มวก.ทรงกายบริหาร (๐๕๘๔)	อ้วน, ประสาทพร
๒๐ ธันวาคม ๒๕๑๗	เสด็จฯ พระราชทานปริญญาบัตรมหาวิทยาลัยขอนแก่น/ โรงเรียนสาธิต มหาวิทยาลัยขอนแก่น/ ทรงปลูกต้นไม้	อ้วน
๒๑ ธันวาคม ๒๕๑๗	เสด็จฯ สหกรณ์ห้วยแก้ว(โคนม)	ศุภร
๒๓ ธันวาคม ๒๕๑๗	เสด็จฯ วัดดอยแม่ปั๋ง หน่วยสหกรณ์นิคมพร้าว/หมู่บ้านนิคมสหกรณ์สมาชิกเฝ้าฯ /เยี่ยมราษฎรนิคมพร้าว	ศุภร
๒๓ ธันวาคม ๒๕๑๗	เสด็จฯ วัดดอยแม่ปั๋ง หน่วยสหกรณ์พร้าวพระราชทานดินสอและสมุดแก่นักเรียน	ประสาทพร
๒๕ ธันวาคม ๒๕๑๗	ทรงปลูกต้นไม้	อ้วน
๒๕ ธันวาคม ๒๕๑๗	เสด็จฯ บ.มูเซอเห็งสาม/แปลงเพาะชำ/ ราษฎรเฝ้าฯ / ขุนคอง/ทรงปลูกต้นไม้ ทอดพระเนตรแปลงเพาะชำ	อ้วน, ศุภร
๒๖ ธันวาคม ๒๕๑๗	เสด็จฯ เยี่ยมทหารจากเชียงใหม่ ถึงสนามบินแม่สอด	ศุภร
๒๖ ธันวาคม ๒๕๑๗	ถึงที่ตั้งกองร้อยลาดตระเวน อ.แม่สอด จ.ตาก	ศุภร
๒๖ ธันวาคม ๒๕๑๗	เสด็จฯ กองร้อยลาดตระเวน อ.แม่สอด จ.ตาก	ศุภร
๒๖ ธันวาคม ๒๕๑๗	เสด็จฯ บ.ซอโอ และบ.เจดีย์โคะ/ชุดคุ้มครองหมู่บ้าน อ.แม่สอด/บ.เจดีย์โคะ อ.แม่สอด จ.ตาก/บก.กอง กำลังที่ ๓๔๒	ศุภร
๒๗ ธันวาคม ๒๕๑๗	เสด็จฯ น้ำตกนางคอย สะเมิง เยี่ยมราษฎรสะเมิง หนองหอย	ประสาทพร
๒๗ ธันวาคม ๒๕๑๗	เสด็จฯ น้ำตกนางคอย/สะเมิง/พระราชทานของครู/ เยี่ยมราษฎรสะเมิง/หนองหอย อ.แม่ริม	อ้วน
๓๐ ธันวาคม ๒๕๑๗	เสด็จฯ ดอยอินทนนท์	ประสาทพร

วันที่ถ่าย	ชื่อ	ผู้ถ่าย
๓๐ ธันวาคม ๒๕๑๗	เสด็จฯ บ.ขุนกลาง/บ.อังกาน้อย/บ่อปลา บ.อังกาน้อย/ เสด็จฯ ไปท่าฝั่ง/ยอดดอยอินทนนท์/บ.แม้วขุนกลาง/ บ.อังกาน้อย ดอยอินทนนท์/บ.ท่าฝั่ง	ประสาทพร, อ้วน

บัญชีฟิล์มภาพยนตร์ส่วนพระองค์

มกราคม ๒๕๒๘ – ธันวาคม ๒๕๓๐

วันที่ถ่าย	ชื่อ	ผู้ถ่าย
๓ มกราคม ๒๕๒๘	ทอดพระเนตรมหกรรมดนตรีไทยที่มหาวิทยาลัยธรรมศาสตร์	พูนศักดิ์
๘ มกราคม ๒๕๒๘	เสด็จฯ เปิดโรงไฟฟ้าพลังน้ำ บางปะกง จ.ฉะเชิงเทรา	ถาวร
๑๑ มกราคม ๒๕๒๘	เสด็จฯ เล่นกีฬา โรงเรียนราชินี	พูลศักดิ์
๒๔ มกราคม ๒๕๒๘	รับเสด็จฯ สนามบินเชียงใหม่ พระราชทานปริญญามหาวิทยาลัยเชียงใหม่	พูลศักดิ์
๒๖ มกราคม ๒๕๒๘	เสด็จฯ วัดดอยแม่ปั๋ง เชียงใหม่ และ ๙๐๕ เสด็จฯ วัดขุนดง อ.หางดง จ.เชียงใหม่	จำนง
๗ กุมภาพันธ์ ๒๕๒๘	นายกฯ ศรีลังกาชมศูนย์ศิลปาชีพบางไทร	ถาวร
๑๕ กุมภาพันธ์ ๒๕๒๘	รับเสด็จฯ ณ สนามบินเชียงใหม่	พูลศักดิ์
๑๙ กุมภาพันธ์ ๒๕๒๘	เสด็จฯ เปิดโรงไฟฟ้าแม่เตียน	พูลศักดิ์
๒๔ กุมภาพันธ์ ๒๕๒๘	เสด็จฯ เปิดโรงพยาบาลนภาลัย จ.สมุทรสงคราม	ถาวร
๕ มีนาคม ๒๕๒๘	ทุกพระองค์ เสด็จฯ ส่ง ๙๐๒ ไปอเมริกา ณ ดอนเมือง	พูลศักดิ์
๗ มีนาคม ๒๕๒๘	เสด็จฯ พระราชทานปริญญา กระบี่ ทหารสามเหล่าทัพ สวนอัมพร	พูลศักดิ์
๙ มีนาคม ๒๕๒๘	เสด็จฯ พระราชทานกระบี่ นักเรียนนายร้อยตำรวจ	ถาวร
๑๑ มีนาคม ๒๕๒๘	ประธานาธิบดีจีน ณ พลับพลาต้อนรับ สะพานผ่านฟ้า	ถาวร
๑๑ มีนาคม ๒๕๒๘	พระราชทานเลี้ยงประธานาธิบดีจีน ที่พระที่นั่งจักรี	ถาวร
๑๒ ธันวาคม ๒๕๒๗	เสด็จฯ รับกษัตริย์เนปาล ดอนเมือง	พูลศักดิ์
๑๒ ธันวาคม ๒๕๒๗	พระราชทานเลี้ยงพระราชาธิบดีแห่งเนปาล จักรี	พูนศักดิ์
๑๓ ธันวาคม ๒๕๒๗	เสด็จฯ สวนสนาม ลานพระบรมรูปทรงม้า	ศิรพรรณ
๑๓ ธันวาคม ๒๕๒๗	พระราชาธิบดีแห่งเนปาล วางพวงมาลา อนุสาวรีย์ชัยสมรภูมิ	พูนศักดิ์
๑๕ ธันวาคม ๒๕๒๗	ทุกพระองค์ เสด็จฯ ส่งพระราชาธิบดีแห่งเนปาล ดอนเมือง	พูลศักดิ์,ถาวร
๑๙ ธันวาคม ๒๕๒๗	เสด็จฯ สวนสนาม โรงเรียนนายร้อย จปร.	พูลศักดิ์
๒๔ ธันวาคม ๒๕๒๗	ละหานทราย,โนนดินแดง โครงการพระราชดำริ	พูลศักดิ์
๓๑ ธันวาคม ๒๕๒๗	พระราชทานเลี้ยงปีใหม่ พระที่นั่งบรมพิมาน	พูนศักดิ์

ปี ๒๕๒๗ ไม่มีรายการ

วันที่ถ่าย	ชื่อ	ผู้ถ่าย
๕ มกราคม ๒๕๒๘	เสด็จฯ ทอดพระเนตรบริเวณ ที่จะสร้างอ่างเก็บน้ำ บ.หนองประเสริฐ อ.กุมภวาปี จ.อุดรธานี และทรงบำเพ็ญพระราชกุศล วันมีพระชนมมายุเสมอพระอัยกาเจ้า	อ้วน
๒๕ มกราคม ๒๕๒๘	ทรงบำเพ็ญพระราชกุศลถวายสมเด็จพระนเรศวร และสมเด็จพระสุริโยทัย พระตำหนักภูพิงคราชนิเวศน์	อ้วน
๑ กุมภาพันธ์ ๒๕๒๘	เสด็จฯ เยี่ยมราษฎร ศาลารวมใจ อ.พร้าว จ.เชียงใหม่ ทอดพระเนตรฝายทดน้ำ และโรงเรียน อ.พร้าว จ.เชียงใหม่	อ้วน
๒ กุมภาพันธ์ ๒๕๒๘	เสด็จฯ เยี่ยมราษฎร บ้านหนองกวัก ต.มะเขือแจ้ อ.เมือง จ.ลำพูน ทอดพระเนตรบริเวณที่จะสร้างอ่างเก็บน้ำ	อ้วน
๗ กุมภาพันธ์ ๒๕๒๘	เสด็จฯเปิดโรงไฟฟ้าพลังไอน้ำแม่เมาะ อ.แม่เมาะ จ.ลำปาง	อ้วน
๑๐ กุมภาพันธ์ ๒๕๒๘	เสด็จฯ เปิดตึกสุรินทร์ โรงพยาบาลมหาราช จ.เชียงใหม่	อ้วน
๔ มกราคม ๒๕๒๘	ประชุมกรรมการโรงเรียนพระตำหนักสวนกุหลาบ	พูนศักดิ์
๖ มกราคม ๒๕๒๘	พระราชทานรางวัลการแข่งขันฟุตบอลภายในสวนจิตรลดา	พูนศักดิ์
๙ มกราคม ๒๕๒๘	ประชุมโครงการพระราชดำริ ดร.สุเมธ, กรมชลประทาน, โครงการห้วยทรายเหนือ	-
๘ กุมภาพันธ์ ๒๕๒๘	พระราชทานเหรียญราชรุจิแก่ผู้ช่วยเหลือเครื่องบินตก ณ พระตำหนักภูพิงค์ฯ	-
๙ กุมภาพันธ์ ๒๕๒๘	เสด็จฯ บ้านทาขุมเงิน อ.แม่ทา จ.ลำพูน	-
๑๕ กุมภาพันธ์ ๒๕๒๘	ตัดลูกนิมิตวัดศรีดอนมูล อ.สารภี จ.เชียงใหม่	-
๑๗ กุมภาพันธ์ ๒๕๒๘	ทอดพระเนตรพันธุ์แมคคาโดเนีย ที่นำมาจากออสเตรเลีย ทดลองปลูกในไทย ที่แม่ฮ่องไคร้	-
๑๗ กุมภาพันธ์ ๒๕๒๘	แม่ฮ่องไคร้	-
๑๗ กุมภาพันธ์ ๒๕๒๘	อ่างเก็บน้ำ แม่ฮ่องไคร้	-
๒๑ กุมภาพันธ์ ๒๕๒๘	ทอดพระเนตรแปลงทดลองปลูกมันฝรั่งขาว ดอยสะเก็ด	-
๑๑ มีนาคม ๒๕๒๘	เสด็จฯรับประธานาธิบดีสาธารณรัฐประชาชนจีน ดอนเมือง ฟาร์มจระเข้	-
๑๑ มีนาคม ๒๕๒๘	จีนเฝ้าฯ ที่พระตำหนัก เยี่ยมชมวัดพระแก้ว	-
๗ มกราคม ๒๕๒๘	ทรงบาตร ณ พระตำหนัก	จำนง
๑๙ กุมภาพันธ์ ๒๕๒๘	ปริญญาบัตรสถาบันเทคโนโลยีการเกษตร แม่โจ้	พูนศักดิ์

วันที่ถ่าย	ชื่อ	ผู้ถ่าย
๒๑ กุมภาพันธ์ ๒๕๒๘	เนเธอร์แลนด์เฝ้าฯ เสด็จฯแม่โจ้ การขยายพันธุ์มันฝรั่ง	พูนศักดิ์
๒๑ มีนาคม ๒๕๒๘	บวงสรวงพระสยามเทวาธิราช พระที่นั่งไพศาลทักษิน	พูนศักดิ์
๒๑ กุมภาพันธ์ ๒๕๒๘	เสด็จฯ วังน้ำค้าง	พูนศักดิ์
๒๕ มีนาคม ๒๕๒๘	เสด็จฯ ตัดลูกนิมิตวัดม่วง อ.อินทร์บุรี จ.สิงห์บุรี	พูนศักดิ์
๒๙ มีนาคม ๒๕๒๘	เปิดอนุสาวรีย์ ร.๕ วัดมหรรณพาราม	พูนศักดิ์
๑ เมษายน ๒๕๒๘	ทรงฝากออมสิน ณ พระตำหนัก	พูนศักดิ์
๖ เมษายน ๒๕๒๘	ถวายสังฆทาน ณ พระตำหนักใหม่	พูนศักดิ์
๔ เมษายน ๒๕๒๘	พิธีซ้อมใหญ่ งานพระบรมศพสมเด็จพระนางเจ้ารำไพพรรณี	อ้วน
๘ กรกฎาคม ๒๕๒๘	เสด็จฯ พระราชทานเพลิงศพหลวงปู่ตุลย์ วัดบูรพาราม จ.สุรินทร์	อ้วน
๒๔ พฤศจิกายน ๒๕๒๘	ทุกพระองค์เสด็จฯ บำเพ็ญพระราชกุศล ๕ รอบ เจ้าฟ้าเพชรรัตนราชสุดาฯ วัดพระแก้ว	อ้วน
๑๗ ธันวาคม ๒๕๒๘	พระราชทานเลี้ยงพระราชาธิบดีแห่งมาเลเซีย พระที่นั่งจักรี	อ้วน
๑๗ ธันวาคม ๒๕๒๘	พระราชาธิบดีแห่งมาเลเซียเฝ้าฯ ณ พระตำหนัก	อ้วน
๒๕ ธันวาคม ๒๕๒๘	เปิดนิทรรศการจดหมายเหตุ ณ หอสมุดแห่งชาติ	พูลศักดิ์
๒๓ ธันวาคม ๒๕๒๘	เปิดประชุม เอ.ยู.เอ. พระราชทานปริญญาบัตร มหาวิทยาลัยศิลปากร	อ้วน
๕ มกราคม ๒๕๒๘	๕ ม.ค. - ๑๐ ก.พ. ๒๕๒๘ เสด็จฯ แปรพระราชฐาน จ.เชียงใหม่	-
๓๑ มกราคม ๒๕๒๘	เสด็จฯ วัดขุนคง อ.หางดง จ.เชียงใหม่	ธงชัย
๓๑ มกราคม ๒๕๒๘	เสด็จฯ ศูนย์รวมใจ บ้านกาด อ.สันป่าตอง จ.เชียงใหม่	ธงชัย
๔ กุมภาพันธ์ ๒๕๒๘	เสด็จฯ เยี่ยมราษฎรและพระราชทานหน่วยแพทย์ ณ วัดศรีมูล ต่อจากนั้นเสด็จฯ ทอดพระเนตรพื้นที่อ่างเก็บน้ำแม่ชี บ้านดอยเวียง อ.เมือง จ.ลำพูน	ธงชัย
๖ กุมภาพันธ์ ๒๕๒๘	เสด็จฯ ทอดพระเนตรฟาร์มนายเลิศ พันธุ์พืชต่าง ๆ และโครงการหลวง บ.เจดีย์แม่ครัว ต.แม่แฝกใหม่ อ.สันทราย จ.เชียงใหม่	ธงชัย
๑๑ กุมภาพันธ์ ๒๕๒๘	เสด็จฯ ทอดพระเนตรคลังข้อมูลจารึกของสถาบันวิจัยสังคม มหาวิทยาลัยเชียงใหม่ จ.เชียงใหม่	ธงชัย

วันที่ถ่าย	ชื่อ	ผู้ถ่าย
๑๑ กุมภาพันธ์ ๒๕๒๘	เสด็จฯ ทอดพระเนตรวิหารสมัยโบราณ ณ วัดช้างค้ำ ต.ท่าวังตาล อ.สารภี จ.เชียงใหม่	ธงชัย
๑๒ กุมภาพันธ์ ๒๕๒๘	ทุกพระองค์เสด็จฯ เยี่ยมหลวงพ่อเกษม รพ.ลำปาง ๙๐๖ เสด็จฯ เปิดอบรมหมอหมู่บ้าน ณ สโมสรค่ายกาวิละ	ธงชัย,พูนศักดิ์
๑๓ กุมภาพันธ์ ๒๕๒๘	เสด็จฯ เปิดอบรมหมอหมู่บ้าน ณ สโมสรค่ายกาวิละ เสด็จฯ พระราชทานเข็มแก่ผู้บริจาคโลหิต ณ โรงแรมออร์คิด จ.เชียงใหม่ เสด็จฯ งานโครงการอาหารกลางวัน ณ วิทยาลัยครู จ.เชียงใหม่	ธงชัย
๑๓ กุมภาพันธ์ ๒๕๒๘	เสด็จฯ เยี่ยมราษฎร บ.ห้วยม่วง อ.จอมทอง จ.เชียงใหม่ ทอดพระเนตรอ่างเก็บน้ำห้วยม่วงตอนบน ทอดพระเนตรแปลงเพาะปลูกพืชไร่	อ้วน
๒๐ กุมภาพันธ์ ๒๕๒๘	เสด็จฯ เปิดศูนย์ศิลปาชีพพิเศษ ต.แม่ต๋ำ อ.เสริมงาม จ.ลำปาง เยี่ยมราษฎร	อ้วน
๒๒ กุมภาพันธ์ ๒๕๒๘	เสด็จฯ เขื่อนแม่งัด อ.แม่แตง จ.เชียงใหม่	อ้วน
๘ มีนาคม ๒๕๒๘	เสด็จฯ เขื่อนแม่งัด, ๙๐๕ เสด็จฯเปิดนิทรรศการประดิษฐ์ไทยโอชิเอะ โรงแรมแอมบาสเดอร์	อ้วน
๑๑ มีนาคม ๒๕๒๘	เสด็จฯ รับประธานาธิบดีสาธารณรัฐประชาชนจีน สนามบินกองทัพอากาศดอนเมือง	อ้วน
๑๑ มีนาคม ๒๕๒๘	ประธานาธิบดีสาธารณรัฐประชาชนจีน เฝ้าฯ ณ พระตำหนักจิตรลดา	อ้วน
๑๑ มีนาคม ๒๕๒๘	พระราชทานเลี้ยงประธานาธิบดีจีน ณ พระที่นั่งจักรีมหาปราสาท	อ้วน
๑๕ กุมภาพันธ์ ๒๕๒๘	เสด็จฯ ทอดพระเนตรโครงการพัฒนาลุ่มน้ำแม่แจ่ม อ.แม่แจ่ม จ.เชียงใหม่	ธงชัย
๑๖ กุมภาพันธ์ ๒๕๒๘	เสด็จฯ ทอดพระเนตรสถานีทดลองเกษตรหลวงขุนวาง ต.แม่วิน อ.สันป่าตอง จ.เชียงใหม่	ธงชัย
๑๘ กุมภาพันธ์ ๒๕๒๘	๙๐๖ เสด็จฯ ทรงบาตรหน้าตำหนักภูพิงค์ฯ ๙๐๕ เสด็จฯ งานชมรมนิสิตเก่าจุฬา โรงแรมเชียงใหม่ภูคำ	ธงชัย

วันที่ถ่าย	ชื่อ	ผู้ถ่าย
๑๘ กุมภาพันธ์ ๒๕๒๘	เสด็จฯ เปิดนิทรรศการทางศิลป ณ ห้องสมุดประชาชน จ.เชียงใหม่ เสด็จฯ ทอดพระเนตรพื้นที่ทำกินชาวเขา บ.หอยเก่าและหอยใหม่ อ.แม่ริม จ.เชียงใหม่	ธงชัย
๑๙ กุมภาพันธ์ ๒๕๒๘	เสด็จฯ ทอดพระเนตรอ่างเก็บน้ำห้วยฮ่องไคร้ ดอยสะเก็ด จ.เชียงใหม่	ธงชัย
๒๑ กุมภาพันธ์ ๒๕๒๘	เสด็จฯ ทอดพระเนตรไร่ส้มวังน้ำค้าง อ.สันป่าตอง จ.เชียงใหม่	ธงชัย
๒๑ กุมภาพันธ์ ๒๕๒๘	เสด็จฯ งานหลวงเวียงละกอน งานข้าวแลงและขันโตกแสงและเสียง ณ วัดพระแก้วดอนเต้า อ.เมือง จ.ลำปาง	ธงชัย
๒๕ กุมภาพันธ์ ๒๕๒๘	คณะบุคคลต่าง ๆ เฝ้าฯ ณ พระตำหนักเขาค้อ จ.เพชรบูรณ์	ธงชัย
๒๖ กุมภาพันธ์ ๒๕๒๘	เสด็จฯ ทอดพระเนตรโครงการลุ่มน้ำเข็ก เขาค้อ จ.เพชรบูรณ์	ธงชัย
๕ มีนาคม ๒๕๒๘	เสด็จฯ เวียนเทียนในวันมาฆบูชา ณ พุทธมณฑล	ธงชัย
๗ มีนาคม ๒๕๒๘	เสด็จฯ สวมพระเกตุพระวัดต้นสน และพระราชทานธงลูกเสือชาวบ้าน วิทยาลัยเทคนิค จ.อ่างทอง	ธงชัย
๑๔ มีนาคม ๒๕๒๘	เสด็จฯ ทรงนำประธานาธิบดีจีนและคณะไป จ.เชียงใหม่ เยี่ยมคณะเกษตร มหาวิทยาลัยเชียงใหม่ จ.เชียงใหม่	ธงชัย
๑๒ มกราคม ๒๕๒๘	พระราชกิจ ๙๐๗, ๙๐๘ วันที่ ๑๒ ม.ค.- ๗ เม.ย. ๒๕๒๘	-
๙ เมษายน ๒๕๒๘	พระราชพิธีพระบรมศพสมเด็จพระนางเจ้าฯ รำไพพรรณี	พูนศักดิ์
๑ มกราคม ๒๕๒๘	พระราชกิจรวม(ตกค้าง) เดือนพ.ค., ก.ค. ๒๕๒๓ เดือนต.ค., ธ.ค. ๒๕๒๗ เดือน ม.ค., เม.ย., พ.ค. ๒๕๒๘	-
๒๕ กุมภาพันธ์ ๒๕๒๘	เปิดตำหนักเขาค้อ	-
๒๖ กุมภาพันธ์ ๒๕๒๘	โครงการพัฒนาลุ่มน้ำเข็ก	-
๒๓ กุมภาพันธ์ ๒๕๒๘	เปิดอนุสาวรีย์พ่อขุนงำเมือง จ.พะเยา	-
๑๒ มีนาคม ๒๕๒๘	เสด็จฯ นำภริยาประธานาธิบดีจีนชมศูนย์ศิลปาชีพพิเศษ อ.บางไทร	อ้วน
๑๒ มีนาคม ๒๕๒๘	ประธานาธิบดีจีนเลี้ยงถวาย ณ ศาลาสหทัยสมาคม	อ้วน
๑๔ มีนาคม ๒๕๒๘	ประธานาธิบดีจีนเฝ้าทูลลา ณ พระตำหนักจิตรลดา	อ้วน

วันที่ถ่าย	ชื่อ	ผู้ถ่าย
๒๒ มีนาคม ๒๕๒๘	เสด็จฯ พระราชทานเข็มกาชาดและประชุมสภากาชาดไทย โรงพยาบาลจุฬาฯ	อ้วน
๒๖ มีนาคม ๒๕๒๘	ทรงบาตรวันสถาปนาที่จุฬาลงกรณ์มหาวิทยาลัย	อ้วน
๒๘ มีนาคม ๒๕๒๘	งานปิดภาคเรียนโรงเรียนพระตำหนักสวนกุหลาบ	อ้วน
๓๐ มีนาคม ๒๕๒๘	พิธีพุทธาภิเษกพระเครื่องสมเด็จฯ พระเทพรัตน์ วัดพระแก้ว	อ้วน
๑ เมษายน ๒๕๒๘	คณะบุคคลต่าง ๆ เฝ้าฯ ถวายพระพร เนื่องในวันพระราชสมภพ ณ พระตำหนักจิตรลดา	อ้วน
๓ เมษายน ๒๕๒๘	เสด็จฯ เปิดอาคารคุ้มเกล้า โรงพยาบาลภูมิพล, คณะบุคคลต่าง ๆ เฝ้าฯ ถวายพระพรเนื่องในวันพระราชสมภพ ณ พระตำหนักจิตรลดา (ค้างกล้อง ๘๖๘)	อ้วน
๑๑ มีนาคม ๒๕๒๘	ถ่ายของชำร่วยของจีน	พูนศักดิ์
๒๕ มีนาคม ๒๕๒๘	ประธานาธิบดีจีนเยี่ยมชมฟาร์มจระเข้ ๙๐๖ ตัดลูกนิมิต วัดม่วง อ.อินทร์บุรี	พูนศักดิ์
๑๙ มีนาคม ๒๕๒๘	โรงพยาบาลสุรนารี, เปิดพระรูป ร.๕ อ.บัวใหญ่ จ.นครราชสีมา	พูนศักดิ์
๑๙ มีนาคม ๒๕๒๘	ตัดลูกนิมิต ยกช่อฟ้าวัดบัวใหญ่ จ.นครราชสีมา	พูนศักดิ์
๑๙ มีนาคม ๒๕๒๘	เสด็จฯ เยี่ยมราษฎร วัดบัวใหญ่	พูนศักดิ์
๒๑ มีนาคม ๒๕๒๘	เสด็จฯ บวงสรวงพระสยามเทวาธิราช พระที่นั่งไพศาลทักษิณ	พูนศักดิ์
๒๗ มีนาคม ๒๕๒๘	พระราชทานเพลิงศพ พลเรือน ตำรวจ ทหาร วัดพระศรีมหาธาตุ	ถาวร
๒ เมษายน ๒๕๒๘	นายกและคณะบุคคลเฝ้าฯ ถวายพระพรเนื่องในวันพระราชสมภพ	พูนศักดิ์
๒ เมษายน ๒๕๒๘	คณะบุคคลเฝ้าฯ ถวายพระพร ศาลาดุสิดาลัย	ถาวร
๒ เมษายน ๒๕๒๘	บำเพ็ญพระราชกุศล ไพศาลทักษิน	ถาวร
๔ เมษายน ๒๕๒๘	ซ้อม พระราชพิธีพระราชทานเพลิงศพ	พูลศักดิ์
๔ เมษายน ๒๕๒๘	เสด็จฯ ทอดพระเนตรคลองระบายน้ำ เทเวศน์	พูนศักดิ์
๔ เมษายน ๒๕๒๘	เสด็จฯ ทอดพระเนตรคลองระบายน้ำคลองแสนแสบ คลองสามเสน หัวหมาก	พูนศักดิ์
๑๗ เมษายน ๒๕๒๘	พระราชทานปริญญาบัตรสถาบันบัณฑิตพัฒนบริหารศาสตร์ (นิด้า)	พูลศักดิ์

วันที่ถ่าย	ชื่อ	ผู้ถ่าย
๑๒ มีนาคม ๒๕๒๘	เสด็จฯ รับภริยาประธานาธิบดีจีน สภากาชาดไทย	ประสาทพร
๑๓ มีนาคม ๒๕๒๘	ประธานาธิบดีจีนถวายเลี้ยงพระกระยาหารค่ำ ณ ศาลาสหทัย	ถาวร
๑๔ มีนาคม ๒๕๒๘	นำภริยาประธานาธิบดีจีนชมโรงพยาบาลมหาราชเชียงใหม่	พูลศักดิ์
๑๔ มีนาคม ๒๕๒๘	นำภริยาประธานาธิบดีจีนชมพระตำหนักภูพิงคราชนิเวศน์เชียงใหม่	พูลศักดิ์
๑๕ มีนาคม ๒๕๒๘	เสด็จฯ นำประธานาธิบดีจีนทอดพระเนตรปางช้าง แม่ริม	พูลศักดิ์
๙ เมษายน ๒๕๒๘	ประชุมการจัดงานถวายพระเพลิงพระบรมศพสมเด็จพระนางเจ้ารำไพพรรณี ณ ห้องประชุม สำนักพระราชวัง	จำนง
๑๗ มีนาคม ๒๕๒๘	เสด็จฯ วัดทรงธรรมวรวิหาร อ.พระประแดง	พูนศักดิ์
๑๙ มีนาคม ๒๕๒๘	เสด็จฯ เยี่ยมทหารโรงพยาบาลสุรนารี นครราชสีมา	พูนศักดิ์
๒๐ มีนาคม ๒๕๒๘	เสด็จฯ วางศิลาฤกษ์วิทยาลัยลาดกระบัง	พูลศักดิ์
๒๕ มีนาคม ๒๕๒๘	งานปิดภาคเรียนโรงเรียนจิตรลดา, พระวรชายาประกาศนียบัตร	ถาวร
๓๐ มีนาคม ๒๕๒๘	เยี่ยมร้านกาชาด สวนอัมพร	พูลศักดิ์
๓๑ มีนาคม ๒๕๒๘	พระราชทานเลี้ยงพระสหาย ณ ศาลาดุสิดาลัย	พูลศักดิ์
๒๘ กรกฎาคม ๒๕๒๘	เสด็จฯ เททองหล่อพระพุทธรูป ณ วัดบวรนิเวศวิหาร	ประสาทพร
๑๕ มีนาคม ๒๕๒๘	เสด็จฯ ทรงนำประธานาธิบดีจีนและคณะไปชมช้างที่ปางช้าง อ.แม่ริมและส่งเสด็จฯที่สนามบินเชียงใหม่	ธงชัย
๒๙ มีนาคม ๒๕๒๘	เสด็จฯ ทอดพระเนตรกิจการอู่ทหารเรือ ต.แหลมฟ้าฝ่า อ.เมือง จ.สมุทรปราการ	ธงชัย
๕ เมษายน ๒๕๒๘	เสด็จฯ ตัดลูกนิมิต วัดลาดบัวหลวง อ.ลาดบัวหลวง จ.อยุธยา	ธงชัย
๑๖ เมษายน ๒๕๒๘	เสด็จฯ วางศิลาฤกษ์อาคารสถาบันวิจัยวิทยาศาสตร์สาธารณสุขแห่งชาติ	ธงชัย
๑๙ เมษายน ๒๕๒๘	เสด็จฯ ประชุม “โครงการแพทย์พระราชดำริ” โรงแรมแกรนด์พาเลซ เมือง พัทยา	ธงชัย
๒๑ เมษายน ๒๕๒๘	เสด็จฯ ทรงเป็นประธานถวายผ้าป่าสามัคคีแทนกลุ่มข้าราชการ พ่อค้า ประชาชน จ.ชลบุรี ณ วัดญาณสังวราราม อ.บางละมุง	ธงชัย

วันที่ถ่าย	ชื่อ	ผู้ถ่าย
๒๑ เมษายน ๒๕๒๘	เสด็จฯ ทรงประกอบพิธีบรรจุพระบรมสารีริกธาตุ เกาะลอย ต.ศรีราชา จ.ชลบุรี	ธงชัย
๒๒ เมษายน ๒๕๒๘	เสด็จฯ ทรงเปิดพิพิธภัณฑสถานแห่งชาติ จ.ปราจีนบุรี	ธงชัย
๑๒ มีนาคม ๒๕๒๘	งานแสดงปิดภาคเรียนโรงเรียนจิตรลดา	อ้วน
๔ เมษายน ๒๕๒๘	เสด็จฯ ทอดพระเนตรคลองระบายน้ำ เทเวศน์	อ้วน
๔ เมษายน ๒๕๒๘	เสด็จฯ ทอดพระเนตรคลองระบายน้ำ คลองหลัง โรงพยาบาลพระมงกุฎฯ คลองบางกะปิ	อ้วน
๔ เมษายน ๒๕๒๘	เสด็จฯ ทอดพระเนตรคลองระบายน้ำ คลองแสนแสบ ถนนรามคำแหง	อ้วน
๔ เมษายน ๒๕๒๘	เสด็จฯ ทอดพระเนตรคลองระบายน้ำ คลองลาดพร้าว ถนนประชาอุทิศ	อ้วน
๕ เมษายน ๒๕๒๘	ยกฉัตรพระเมรุมาศ ท้องสนามหลวง	อ้วน
๗ เมษายน ๒๕๒๘	รับเสด็จฯ กลับมาจากอเมริกา ดอนเมือง	อ้วน
๘ เมษายน ๒๕๒๘	ทรงบำเพ็ญพระราชกุศลออกพระเมรุ ณ พระที่นั่งดุสิตมหาปราสาท	อ้วน
๑๖ เมษายน ๒๕๒๘	เสด็จฯ เททองหล่อพระประธานวัด ไทยในอินโดนีเซีย วัดบวรนิเวศวิหาร	อ้วน
๑๗ เมษายน ๒๕๒๘	เสด็จฯ บรรจุเส้นพระเกษา สมเด็จฯพระนางเจ้ารำไพ-พรรณี วัดราชาธิวาส	อ้วน
๓ พฤษภาคม ๒๕๒๘	ทรงบำเพ็ญพระราชกุศลวันฉัตรมงคล พระที่นั่งอมรินทรวินิจฉัย	อ้วน
๕ พฤษภาคม ๒๕๒๘	ทรงบำเพ็ญพระราชกุศลวันฉัตรมงคล พระที่นั่งดุสิตมหาปราสาท	อ้วน
๗ พฤษภาคม ๒๕๒๘	เสด็จฯ เททองหล่อพระประธาน วัดสัมมาปัญญาวาส มีนบุรี	อ้วน
๑ เมษายน ๒๕๒๘	วางศิลาฤกษ์ศูนย์วัฒนธรรมแห่งประเทศไทย แยกถนนรัชดา	พูลศักดิ์
๑ เมษายน ๒๕๒๘	เสด็จฯ เปิดนิทรรศการภาพเขียน ของระเด่น ธนาคารกรุงเทพ	พูลศักดิ์
๑ เมษายน ๒๕๒๘	งานเทิดพระเกียรติในคราวเสด็จฯ เยือนอินโดนีเซีย ออสเตรเลีย	พูลศักดิ์

วันที่ถ่าย	ชื่อ	ผู้ถ่าย
๒ เมษายน ๒๕๒๘	เสด็จฯ เททอง ถวายภัตตาหารสมเด็จพระญาณสังวร สมเด็จฯ พระสังฆราช วัดบวรนิเวศน์	พูลศักดิ์
๔ เมษายน ๒๕๒๘	ให้คณะบุคคลเฝ้าถวายพระพร ศาลาดุสิดาลัย	พูนศักดิ์
๔ เมษายน ๒๕๒๘	ซ้อมขบวนแห่พระบรมศพ	พูนศักดิ์
๔ เมษายน ๒๕๒๘	ทอดพระเนตรคลองระบายน้ำ หลังโรงพยาบาลพระมงกุฎ	พูนศักดิ์
๖ เมษายน ๒๕๒๘	วันจักรี วัดพระแก้ว	ถาวร
๘ เมษายน ๒๕๒๘	บำเพ็ญพระราชกุศลพระบรมศพสมเด็จพระนางเจ้า รำไพพรรณี รับประธานาธิบดีจีน และภริยา ณ เชียงใหม่ กีฬาสีโรงเรียนราชินี (ประมาณ ๖ ขวบ) ปลูกต้นไม้ ส่งประธานาธิบดีจีน ณ สนามบิน เชียงใหม่	พูนศักดิ์,ถาวร
๙ เมษายน ๒๕๒๘	พระราชพิธีพระราชทานเพลิงพระบรมศพสมเด็จฯ พระนางเจ้ารำไพพรรณี พระบรมราชินีรัชกาลที่ ๗ (๙๐๔ เสด็จฯ ร่วมขบวนพระราชอิสริยยศ)	-
๑๙ เมษายน ๒๕๒๘	เสด็จฯ เปิดอบรมครูอนุบาลโรงเรียนเซนจอห์น	พูลศักดิ์
๒๐ เมษายน ๒๕๒๘	พิธีพุทธาภิเษก ทอดผ้าป่า วัดสีกัน	พูลศักดิ์
๒๑ เมษายน ๒๕๒๘	รับเสด็จฯ แปรพระราชฐาน หัวหิน	พูลศักดิ์
๒๔ เมษายน ๒๕๒๘	ทรงบาตร ที่หัวหิน	พูลศักดิ์
๑๐ พฤษภาคม ๒๕๒๘	พระราชทานธงลูกเสือชาวบ้าน จ.แพร่	พูลศักดิ์
๑๒ พฤษภาคม ๒๕๒๘	ทรงตัดลูกนิมิต วัดท่าคอย อ.ท่ายาง จ.เพชรบุรี	พูลศักดิ์
๑๗ พฤษภาคม ๒๕๒๘	เสด็จฯ ทอดพระเนตรการสร้างอ่างเก็บน้ำ บ้านห้วยทราย จ.เพชรบุรี	พูลศักดิ์
๒๔ พฤษภาคม ๒๕๒๘	ทุกพระองค์เสด็จฯ ทอดพระเนตรการปฏิบัติการทางเรือ	พูลศักดิ์
๒๗ พฤษภาคม ๒๕๒๘	ทรงตัดลูกนิมิต วัดลักษณาราม อ.บ้านแหลม จ.เพชรบุรี	พูลศักดิ์
๒๗ พฤษภาคม ๒๕๒๘	ทรงทอดพระเนตรวัดเขาตะเครา อ.บ้านแหลม จ.เพชรบุรี	พูลศักดิ์
๑๗ มิถุนายน ๒๕๒๘	เสด็จฯ เปิดตึกสถาบันญี่ปุ่นศึกษา มหาวิทยาลัยธรรมศาสตร์ ปทุมธานี	พูนศักดิ์
๒๑ มิถุนายน ๒๕๒๘	ทรงมอบทุนเพื่อการศึกษาและพัฒนาท้องถิ่น ในวันสมเด็จพระยาดำรงราชานุภาพ วังวรดิศ	พูนศักดิ์
๒๔ มิถุนายน ๒๕๒๘	เปิดชุมนุมยุวกาชาดประเทศภาคพื้นเอเชีย ค่ายลูกเสือวชิราวุธ ชลบุรี	พูลศักดิ์

วันที่ถ่าย	ชื่อ	ผู้ถ่าย
๙ เมษายน ๒๕๒๘	พระราชพิธีอัญเชิญพระบรมศพ สมเด็จพระนางเจ้ารำไพพรรณี พระที่นั่งดุสิตมหาปราสาท	พูนศักดิ์
๙ เมษายน ๒๕๒๘	ถวายพระเพลิงพระบรมศพสมเด็จพระนางเจ้ารำไพพรรณี	พูนศักดิ์
๙ เมษายน ๒๕๒๘	พระราชพิธีอัญเชิญพระบรมศพ สมเด็จพระนางเจ้ารำไพพรรณี พระที่นั่งดุสิตมหาปราสาท หน้ากำแพงแก้ว	พูนศักดิ์
๙ เมษายน ๒๕๒๘	พระราชพิธีพระราชทานเพลิงพระบรมศพ สมเด็จฯ พระนางเจ้ารำไพพรรณี พระบรมราชินี รัชกาลที่ ๗ รับประธานาธิบดีจีนและภริยา ดอนเมือง และวิวตอนเย็น บริเวณ เมรุมาศ	พูนศักดิ์
๑๐ เมษายน ๒๕๒๘	เก็บพระบรมอัฐิ สมเด็จฯพระนางเจ้ารำไพพรรณี พระบรมราชินี รัชกาลที่ ๗ ดุสิต	พูนศักดิ์
๑๐ เมษายน ๒๕๒๘	บำเพ็ญพระราชกุศล พระบรมอัฐิ สมเด็จฯพระนางเจ้ารำไพพรรณี พระบรมราชินี รัชกาลที่ ๗	ถาวร
๑๒ เมษายน ๒๕๒๘	บำเพ็ญพระราชกุศล พระบรมอัฐิ สมเด็จฯพระนางเจ้ารำไพพรรณี พระบรมราชินี รัชกาลที่ ๗ พระที่นั่งดุสิตมหาปราสาท, จักรี	ถาวร
๑๘ เมษายน ๒๕๒๘	เสด็จฯ โรงแยกแก๊ส มาบตาพุด ระยองและที่เขาบ่อยา ศรีราชา ชลบุรี ๑๑๔๒-๙๐๕ เปิดสวนสมุนไพร	พูนศักดิ์
๑๘ เมษายน ๒๕๒๘	กดปุ่มเดินเครื่องแยกแก๊สลงเรือส่งนอกแหลมฉบัง ศรีราชา ชลบุรี และที่วัดสีกัน ดอนเมือง	พูนศักดิ์
๒๐ เมษายน ๒๕๒๘	เสด็จฯ ทอดพระเนตรบอลลูน สนามหลวง	ถาวร
๒๘ เมษายน ๒๕๒๘	เฝ้าฯ ถวายพระพรวันอภิเษกสมรส วังไกลกังวล หัวหิน	พูนศักดิ์
๒๙ เมษายน ๒๕๒๘	เปิดศูนย์วิศวกรรมชลประทาน กรมชลประทาน	ถาวร
๓๐ เมษายน ๒๕๒๘	พระราชทานเลี้ยงที่พระที่นั่งจักรี	ถาวร
๒ พฤษภาคม ๒๕๒๘	เสด็จฯ ทอดพระเนตรละคร พระตำหนักปลายเนินคลองเตย	พูนศักดิ์
๔ พฤษภาคม ๒๕๒๘	เสด็จฯ เจริญพระพุทธมนต์ พระที่นั่งดุสิตมหาปราสาท	ถาวร
๖ พฤษภาคม ๒๕๒๘	เสด็จฯ งานสัปดาห์หนังสือ ศูนย์การค้ามาบุญครองเซ็นเตอร์	พูนศักดิ์
๘ พฤษภาคม ๒๕๒๘	เสด็จฯ พระราชพิธีพืชมงคล วัดพระแก้ว	ถาวร

วันที่ถ่าย	ชื่อ	ผู้ถ่าย
๒๑ เมษายน ๒๕๒๘	๒๑ เม.ย. - ๑๐ ก.ค. ๒๕๒๘ พระราชกิจขององค์ ๙๐๗, ๙๐๘	-
๙ พฤษภาคม ๒๕๒๘	เสด็จฯ พระราชพิธีจรดพระนังคัลแรกนาขวัญ ท้องสนามหลวง	อ้วน
๙ พฤษภาคม ๒๕๒๘	พระยาแรกนาหว่านข้าวนาสวนจิตรฯ	อ้วน
๙ พฤษภาคม ๒๕๒๘	เสด็จฯ ทอดพระเนตร โครงการส่วนพระองค์ สวนจิตรลดา	อ้วน
๒๓ พฤษภาคม ๒๕๒๘	เสด็จฯ ทอดพระเนตรการซ่อมฐานบุษบก พระแก้วมรกต วัดพระแก้ว	อ้วน
๒ มิถุนายน ๒๕๒๘	เสด็จฯ เวียนเทียนวันวิสาขบูชา พุทธมณฑล อ.นครชัยศรี จ.นครปฐม	อ้วน
๙ มิถุนายน ๒๕๒๘	เสด็จฯ วางศิลาฤกษ์ พระแท่นประดิษฐานพระบรมรูป ร.๘ ตึกอานันทมหิดล โรงพยาบาลจุฬา	อ้วน
๙ มิถุนายน ๒๕๒๘	เสด็จฯ บำเพ็ญพระราชกุศลถวายพระบรมราชชนก และ ร.๘ ณ พระที่นั่งไพศาลทักษิณฯ	อ้วน
๒๘ พฤษภาคม ๒๕๒๘	๒๘ พ.ค. – ๔ ก.ค. ๒๕๒๘	-
๑๘ มิถุนายน ๒๕๒๘	เสด็จฯ เททองหล่อ พระรูป ร.๘ โรงพยาบาลจุฬาฯ	อ้วน
๑๘ มิถุนายน ๒๕๒๘	ประชุมกรรมการสภากาชาดไทย โรงพยาบาลจุฬา	อ้วน
๒๑ มิถุนายน ๒๕๒๘	เปิดนิทรรศการสมเด็จกรมพระยาดำรงราชานุภาพ มหาวิทยาลัยศิลปากร	อ้วน
๒๒ มิถุนายน ๒๕๒๘	ถวายสังฆทาน ณ พระตำหนัก	อ้วน
๒๘ มิถุนายน ๒๕๒๘	รับเสด็จฯ กลับจากสิงคโปร์ สนามบินดอนเมือง	อ้วน
๔ กรกฎาคม ๒๕๒๘	วันประสูติ ทรงบาตรที่พระตำหนักใหม่ และถวายภัตตาหาร สมเด็จพระญาณสังวร วัดบวรนิเวศน์วิหาร	อ้วน
๕ กรกฎาคม ๒๕๒๘	ทรงบาตร ณ พระตำหนัก	อ้วน
๙ กรกฎาคม ๒๕๒๘	ทรงบาตร ณ พระตำหนัก และรัฐมนตรีต่างประเทศอเมริกา เฝ้า ณ พระตำหนัก	อ้วน
๘ กรกฎาคม ๒๕๒๘	เสด็จฯ พระราชทานเพลิงศพพระอาจารย์ตุลย์ จ.สุรินทร์	อ้วน
๑๘ กรกฎาคม ๒๕๒๘	เสด็จฯ พระราชทานปริญญาบัตรมหาวิทยาลัยเกษตรศาสตร์ สวนอัมพร	อ้วน
๒๐ กรกฎาคม ๒๕๒๘	เสด็จฯ งานสู่เหย้า โรงเรียนจิตรลดา	อ้วน

วันที่ถ่าย	ชื่อ	ผู้ถ่าย
๒๒ กรกฎาคม ๒๕๒๘	เสด็จฯ เปิดงานนิทรรศการ ณ การเคหะแห่งชาติ คลองจั่น	อ้วน
๕ กรกฎาคม ๒๕๒๘	เปิดอาคารเรียน วิทยาลัยเสาวภา	ถาวร
๗ กรกฎาคม ๒๕๒๘	ศูนย์ฟื้นฟูสมรรถภาพคนพิการ บางพูน ปทุมธานี	พูนศักดิ์
๑๑ กรกฎาคม ๒๕๒๘	พระราชทานปริญญาบัตรมหาวิทยาลัยมหิดล ณ สวนอัมพร	ถาวร
๑๑ กรกฎาคม ๒๕๒๘	พระราชทานปริญญาบัตรมหาวิทยาลัยมหิดล ณ สวนอัมพร ๙๐๖ รับพระราชทานปริญญาเอก	พูลศักดิ์
๑๓ กรกฎาคม ๒๕๒๘	ทรงปล่อยปลา วันประสูติ ท่าวาสุกรี	ธงชัย
๑๓ กรกฎาคม ๒๕๒๘	ให้มูลนิธิราชประชานุเคราะห์ เฝ้าฯ ณ พระตำหนัก	พูนศักดิ์
๑๗ กรกฎาคม ๒๕๒๘	เปิดประชุมตัวแทนสตรีทั่วประเทศ ที่รัฐสภา	ถาวร
๑๙ กรกฎาคม ๒๕๒๘	เปิดสวนสมเด็จฯ พระศรีนครินทราฯ จ.อยุธยา	สุนันท์
๒๕ กรกฎาคม ๒๕๒๘	พระราชทานปริญญาบัตรมหาวิทยาลัยธรรมศาสตร์	ถาวร
๒๘ กรกฎาคม ๒๕๒๘	เปิดสัปดาห์วันวิสาขบูชา วัดมหาธาตุฯ ท่าพระจันทร์	ถาวร
๑๒ กรกฎาคม ๒๕๒๘	๑๒ – ๒๗ ก.ค. ๒๕๒๘	
๒๖ กรกฎาคม ๒๕๒๘	ทรงบาตร ณ พระตำหนักจิตรลดา	อ้วน
๓๐ กรกฎาคม ๒๕๒๘	เสด็จฯ เปิดอนุสาวรีย์นาวิกโยธิน ฐานทัพเรือสัตหีบ ชลบุรี	อ้วน
๑ สิงหาคม ๒๕๒๘	ทรงปลูกต้นไม้ ณ เรือนต้น สวนจิตรลดา	อ้วน
๑ สิงหาคม ๒๕๒๘	ทอดพระเนตรการผสมเทียมพันธุ์ปลากระโห้ เรือนต้น	อ้วน
๒ สิงหาคม ๒๕๒๘	๒-๘ ส.ค. ๒๕๒๘ เสด็จฯ เททอง วัดบวรฯ, เสด็จฯ เอ ไอ ที ปทุมธานี	อ้วน
๓ สิงหาคม ๒๕๒๘	งานดุสิตจิตรลดา โรงแรมดุสิตธานี	อ้วน
๕ สิงหาคม ๒๕๒๘	ทรงบาตรวันสถาปนา โรงเรียนนายร้อย จปร.	อ้วน
๕ สิงหาคม ๒๕๒๘	วันสถาปนา โรงเรียนนายร้อย จปร. ๙๘ ปี	อ้วน
๗ สิงหาคม ๒๕๒๘	พระราชทานประกาศนียบัตรเนติบัณฑิต สวนอัมพร	อ้วน
๙ สิงหาคม ๒๕๒๘	พิธีไหว้ครูศิลปาชีพ ศาลาดุสิดาลัย	อ้วน
๑๑ สิงหาคม ๒๕๒๘	คณะบุคคลเฝ้าฯ ถวายพระพร เนื่องในวันเฉลิมพระชนมพรรษาสมเด็จฯ ณ พระตำหนักภูพานราชนิเวศน์	อ้วน
๑๑ สิงหาคม ๒๕๒๘	พิธีไหว้ครูศิลปาชีพ, รับเสด็จฯ ณ สนามบินสกลนคร	อ้วน
๑๒ สิงหาคม ๒๕๒๘	ทอดพระเนตรศิลปาชีพ ณ ลานคำหอม ภูพานราชนิเวศน์	อ้วน

วันที่ถ่าย	ชื่อ	ผู้ถ่าย
๑๒ สิงหาคม ๒๕๒๘	เสด็จฯ ทอดพระเนตรพื้นที่จะสร้างอ่างเก็บน้ำ หนองปลาดุก ต.พังขว้าง อ.เมือง จ.สกลนคร	อ้วน
๑๔ สิงหาคม ๒๕๒๘	ทอดพระเนตรอ่างเก็บน้ำห้วยทราย ๓ อ.เมือง จ.สกลนคร เสด็จฯ กลับกรุงเทพฯ	อ้วน
๓ กันยายน ๒๕๒๘	ทุกพระองค์เสด็จฯ แปรพระราชฐานนราธิวาส สนามบินนราธิวาส	อ้วน
๔ กันยายน ๒๕๒๘	๔-๗ ก.ย. ๒๕๒๘ เสด็จฯ โครงการพิกุลทอง โครงการมูโนะ อ.ตากใบ จ.นราธิวาส	อ้วน
๗ กันยายน ๒๕๒๘	เสด็จฯ ทอดพระเนตรประตูระบายน้ำมูโนะ โครงการมูโนะ อ.ตากใบ จ.นราธิวาส	อ้วน
๗ กันยายน ๒๕๒๘	เสด็จฯ ทอดพระเนตรหมู่บ้านมูโนะ อ.ตากใบ จ.นราธิวาส	อ้วน
๑๐ กันยายน ๒๕๒๘	เสด็จฯ ทอดพระเนตรพื้นที่ บ้านใหม่ ต.กะลุวอ อ.เมือง จ.นราธิวาส	อ้วน
๑๐ กันยายน ๒๕๒๘	เสด็จฯ บ้านใหม่ ต.กะลุวอ อ.เมือง จ. นราธิวาส	อ้วน
๑๓ กันยายน ๒๕๒๘	ทอดพระเนตรพื้นที่จะสร้างอ่างเก็บน้ำ ต.ลาโละ อ.รือเสาะ จ.นราธิวาส	อ้วน
๑๓ กันยายน ๒๕๒๘	ทอดพระเนตรพื้นที่สร้างอ่างเก็บน้ำลำคลองไอคุลง บ้านกุจิ อ.รือเสาะ จ.นราธิวาส	อ้วน
๑๗ กันยายน ๒๕๒๘	เสด็จฯ ทอดพระเนตรพื้นที่บ้านไอยากา ต.บองอ อ.ระแงะ จ.นราธิวาส	อ้วน
๑๗ กันยายน ๒๕๒๘	ทอดพระเนตรฝาย อ.ระแงะ จ.นราธิวาส	อ้วน
๑๙ กันยายน ๒๕๒๘	เสด็จฯ พระราชทานปริญญาบัตรมหาวิทยาลัยศรีนครินทรวิโรฒ สงขลา, เกษตรจังหวัดภาคใต้เฝ้าฯ	อ้วน
๒๐ กันยายน ๒๕๒๘	ทอดพระเนตรพื้นที่ บ.ตามุง ต.เชิงคีรี อ.ศรีสาคร จ.นราธิวาส	อ้วน
๒๒ กันยายน ๒๕๒๘	เสด็จฯ ค่ายสิรินธร อ.ยะรัง จ.ปัตตานี	อ้วน
๒๒ กันยายน ๒๕๒๘	เสด็จฯ ค่ายสิรินธร อ.ยะรัง จ.ปัตตานี ๙๐๑ เสด็จฯ โรงเรียนสหชุมชน อ.ระแงะ จ.นราธิวาส	อ้วน
๒๒ กันยายน ๒๕๒๘	เสด็จฯ ทอดพระเนตรพื้นที่ บ.ลูโบะปูตา ต.ปะลุกาสาเมาะ อ.บาเจาะ จ.นราธิวาส	อ้วน
๒๓ กันยายน ๒๕๒๘	พระราชทานรางวัลประกวดเสียงนกเขาชวา สนามโรงพยาบาลนราธิวาส	อ้วน

วันที่ถ่าย	ชื่อ	ผู้ถ่าย
๒๔ กันยายน ๒๕๒๘	เสด็จฯ เปิดตึกสิรินธร โรงพยาบาลสงขลา	อ้วน
๒๗ กันยายน ๒๕๒๘	ทอดพระเนตรฝายปาลี กิ่งอำเภอสุคิริน จ.นราธิวาส	อ้วน
๒๗ กันยายน ๒๕๒๘	ทอดพระเนตรธารน้ำ กิ่งอำเภอสุคิริน จ.นราธิวาส	อ้วน
๒๙ กันยายน ๒๕๒๘	เสด็จฯ วัดลำภู อ.เมือง จ.นราธิวาส	อ้วน
๑ ตุลาคม ๒๕๒๘	เสด็จฯ ทอดพระเนตรพื้นที่ บ.นากอ ต.บาเจาะ อ.ยี่งอ จ.นราธิวาส, ทอดพระเนตรธารน้ำ	อ้วน
๖ ตุลาคม ๒๕๒๘	เสด็จฯ วัดพระพุทธ, ๙๐๕ พระราชทานรางวัลศิลปาชีพ ศาลาบุหลัน	อ้วน
๖ ตุลาคม ๒๕๒๘	ทอดพระเนตรคลองระบายน้ำพรุบาเจาะสาย ๒ อ.บาเจาะ จ.นราธิวาส	อ้วน
๑๒ สิงหาคม ๒๕๒๘	องคมนตรี ม.จ.จักรพันธ์ รับพุ่มถวายพระพรวันเฉลิมพระชนมพรรษาสมเด็จฯ ที่ประตูขาว กทม.ทุกเขต ลูกเสือชาวบ้าน	
๑๒ สิงหาคม ๒๕๒๘	แพทย์หลวงเฝ้าฯ ถวายพระพร พลเอกอาทิตย์ กำลังเอก และคณะเฝ้าฯ อ่างเก็บน้ำห้วยเรือ บ้านดงเหนือ ต.ดงมะไฟ อ.เมือง จ.สกลนคร เจ้าชาย Aya มกุฎราชกุมารแห่งญี่ปุ่นเข้าเฝ้าฯ ๙๐๕ ณ พระตำหนักจิตรลดา	พูนศักดิ์
๑๔ สิงหาคม ๒๕๒๘	พระราชทานปริญญาบัตรมหาวิทยาลัยศรีนครินทรวิโรฒ ประสานมิตร	-
๑๕ สิงหาคม ๒๕๒๘	งาน ๑๐๐ ปี โรงเรียนอัสสัมชัญ บางรัก	-
๔ กันยายน ๒๕๒๘	ทอดพระเนตรพื้นที่สร้างโรงงานกระป๋อง อ่าวมะนาว	-
๔ กันยายน ๒๕๒๘	เสด็จฯ ศูนย์การศึกษาพัฒนาพิกุลทอง นราธิวาส แปลงถั่วเขียว และการเพิ่มผลผลิตหญ้าขนในดินพรุ	-
๒๙ กรกฎาคม ๒๕๒๘	เสด็จฯ งานเชิดชูเกียรติ ม.ร.ว.จรูญสวัสดิ์ วิทยาลัยครูอยุธยา	ธงชัย
๒๙ กรกฎาคม ๒๕๒๘	เสด็จฯ สมโภชบุษบก พระแก้วมรกต วัดพระแก้ว	พูนศักดิ์
๓๐ กรกฎาคม ๒๕๒๘	๙๐๖ ทรงบรรยายพิเศษ โรงเรียนนายเรืออากาศ, ๙๐๑ ถวายพุ่มวัดบวรฯ	พูลศักดิ์
๓๑ กรกฎาคม ๒๕๒๘	เสด็จฯ พุทธมณฑล	ถาวร

วันที่ถ่าย	ชื่อ	ผู้ถ่าย
๒ สิงหาคม ๒๕๒๘	ประชุมกรรมการโรงเรียนพระตำหนักสวนกุหลาบ ห้องประชุมสำนักพระราชวัง	พูนศักดิ์
๓ สิงหาคม ๒๕๒๘	เปิดกีฬาภายในแม่บ้านทหารบก สโมสรทหารบก	พูลศักดิ์
๔ สิงหาคม ๒๕๒๘	งานแสดงตราไปรษณียากร เซ็นทรัลพลาซ่า	ถาวร
๘ สิงหาคม ๒๕๒๘	พิธีไหว้ครูนักเรียนศิลปาชีพ ศาลาดุสิดาลัย	ถาวร
๑๐ สิงหาคม ๒๕๒๘	บำเพ็ญพระราชกุศล ณ พระที่นั่งไพศาลทักษิณ	ถาวร
๑๒ สิงหาคม ๒๕๒๘	๙๐๒ คณะร้านจิตรลดาเฝ้าฯ, ๙๐๗ งานวันแม่แห่งชาติ ที่สวนอัมพร	ถาวร
๕ กันยายน ๒๕๒๘	โครงการเกษตรและปศุสัตว์มูโนะ อ.ตากใบ จ.นราธิวาส	พูลศักดิ์
๖ กันยายน ๒๕๒๘	เสด็จฯ บ้านบางมะนาว ต.กะลุวอเหนือ อ.เมือง จ.นราธิวาส	ธงชัย
๖ กันยายน ๒๕๒๘	ทอดพระเนตรการเลี้ยงปลากะพงในกระชัง อ่าวมะนาว	ธงชัย
๗ กันยายน ๒๕๒๘	ส่งเสด็จ ๙๒๐ ค่ายเสนาณรงค์ หาดใหญ่ สงขลา	ธงชัย
๗ กันยายน ๒๕๒๘	เสด็จฯ ท่าเรือสงขลา	ธงชัย
๑๑ กันยายน ๒๕๒๘	๙๐๒, ๙๐๗, ๙๐๘ เสด็จฯ เปิดโรงฝึกศิลปาชีพเครื่องปั้นดินเผา บริเวณพระตำหนักทักษิณฯ และ ๑๒ ก.ย. ๒๕๓๘ ๙๐๒, ๙๐๕, ๙๐๖ เสด็จฯ งานประกวดการแข่งขันสานเสื่อกระจูด โรงเรียนนราสิกขาลัย	ธงชัย
๑๙ ธันวาคม ๒๕๒๘	เสด็จฯ ทอดพระเนตรการแข่งขันสานเสื่อกระจูด ณ โรงเรียนนราสิกขาลัย	ธงชัย
๑๓ กันยายน ๒๕๒๘	เสด็จฯ ทอดพระเนตรศิลปาชีพ วัดตอหลัง ต.ไพรวัน อ.ตากใบ	พูลศักดิ์
๑๓ กันยายน ๒๕๒๘	ทอดพระเนตรการทำข้าวเกรียบ	พูลศักดิ์
๑๕ กันยายน ๒๕๒๘	เสด็จฯ เปิดสำนักงานกาชาดจังหวัดนครศรีธรรมราช	พูลศักดิ์
๑๖ กันยายน ๒๕๒๘	เสด็จฯ เยี่ยมราษฎรบ้านไทยสุข อ.รือเสาะ จ.นราธิวาส	ธงชัย
๑๗ กันยายน ๒๕๒๘	เสด็จฯ งานน้ำใจช่วยโรคไต กรมเศรษฐกิจการพาณิชย์ สี่แยก คอกวัว	ถาวร
๑๗ กันยายน ๒๕๒๘	สาธิตการทำน้ำส้มสายชูด้วยมะพร้าว ศูนย์พิกุลทอง	ธงชัย
ไม่ทราบรายการ		จำนง
๑๘ กันยายน ๒๕๒๘	เสด็จฯ เยี่ยมราษฎร บ้านบาโงมาแย ต.สากอ อ.สุไหงปาดี จ.นราธิวาส, ทอดพระเนตรคลองชลประทาน	ธงชัย

วันที่ถ่าย	ชื่อ	ผู้ถ่าย
๑๘ กันยายน ๒๕๒๘	เสด็จฯ งานลองกอง ศาลาประชาคม จ.นราธิวาส	ธงชัย
๑๙ กันยายน ๒๕๒๘	พลตรีประทีป ชัยปาณี และขวัญแก้วเฝ้าฯ ณ พระตำหนักทักษิณฯ	ธงชัย
๑๙ กันยายน ๒๕๒๘	พระราชทานแพะแก่ชาวบ้านต้นหยง อ.เมือง จ.นราธิวาส	ธงชัย
๒๑ กันยายน ๒๕๒๘	พระราชทานเข็มผู้บริจาคโลหิต ณ ศาลาบุหลัน	ธงชัย
๒๓ กันยายน ๒๕๒๘	เสด็จฯ เปิดอนุสาวรีย์ ณ มหาวิทยาลัยสงขลานครินทร์ วิทยาเขต หาดใหญ่	พูลศักดิ์
๒๓ กันยายน ๒๕๒๘	เสด็จฯ ทอดพระเนตรศิลปาชีพ ณ ศาลาประชาคม นราธิวาส	ธงชัย
๒๘ กันยายน ๒๕๒๘	เสด็จฯ บำเพ็ญพระราชกุศลวันมหิดล ณ พระตำหนักทักษิณฯ	พูลศักดิ์
๒๖ กันยายน ๒๕๒๘	รับตราไปรษณียบัตรวันเฉลิมฯ ศาลาดุสิดาลัย	ถาวร
๒๖ กันยายน ๒๕๒๘	เสด็จฯ ปล่อยกุ้ง หน้าพระตำหนักทักษิณฯ	ธงชัย
๒๗ กันยายน ๒๕๒๘	เปิดจ่ายกระแสไฟฟ้าโครงการ รพช. ๒ อ.บาเจาะ จ.นราธิวาส	ธงชัย
๒๘ กันยายน ๒๕๒๘	ทอดพระเนตรสถาบันวิจัยเทคโนโลยีแห่งประเทศไทย บ.อ่าวมะนาว	ธงชัย
๒๘ กันยายน ๒๕๒๘	ทอดพระเนตรโครงการบ้านมูโนะ อ.ตากใบ	ธงชัย
๒๘ กันยายน ๒๕๒๘	ทอดพระเนตรการแข่งเรือกอและ แม่น้ำบางนรา จ.นราธิวาส	ธงชัย
	ทูตปากีสถานเฝ้าฯ	
๑ ตุลาคม ๒๕๒๘	เสด็จฯ เยี่ยมราษฎร บ้านกะลูบี อ.สุคิริน	พูลศักดิ์
๑ ตุลาคม ๒๕๒๘	เสด็จฯ เยี่ยมราษฎร บ้านโต๊ะโมะ สุคิริน	พูลศักดิ์
๔ ตุลาคม ๒๕๒๘	บ้านสายบน อ.ศรีสาคร	พูลศักดิ์
	บ้านกาหลง	
๕ ตุลาคม ๒๕๒๘	เสด็จฯ ทอดพระเนตรนาข้าวเกษตรกร บ้านโคกโก ต.โต๊ะเด็ง อ.สุไหงปาดี จ.นราธิวาส พื้นที่สวน	ธงชัย
๕ ตุลาคม ๒๕๒๘	งานราชวินิตร่วมใจ ๒๘ สโมสรทัพบก	ถาวร
๖ ตุลาคม ๒๕๒๘	บ้านสาระวัน กิ่งอ.ไม้แก่น จ.ปัตตานี	พูลศักดิ์
๖ ตุลาคม ๒๕๒๘	เสด็จฯโครงการศิลปาชีพบ้านมาโงมาแย ต.สากอ อ.สุไหงปาดี จ.นราธิวาส	พูลศักดิ์
๗ ตุลาคม ๒๕๒๘	เสด็จฯเยี่ยมโรงเรียนบ้านจือฮา อ.สุไหงปาดี จ.นราธิวาส	ธงชัย

วันที่ถ่าย	ชื่อ	ผู้ถ่าย
๗ ตุลาคม ๒๕๒๘	เสด็จฯ โรงเรียนบ้านค่าย บ้านพิกุลทอง อ.กะลุวอเหนือ จ.นราธิวาส	ธงชัย
๑๐ ตุลาคม ๒๕๒๘	นำเจ้าหญิงลักเซมเบิร์ก ทอดพระเนตรศิลปาชีพ สวนจิตรลดา	ถาวร
๑๓ ตุลาคม ๒๕๒๘	เสด็จฯ งานแชลิตี้แฟร์ โรงแรมดุสิตธานี	ถาวร
๑๖ ตุลาคม ๒๕๒๘	๙๐๑ เสด็จฯ พรุบาเจาะ จ.นราธิวาส, ๙๐๕ เสด็จฯ ฉลอง ๔๐ ปี FAO ถนนพระอาทิตย์	อ้วน
๑๖ ตุลาคม ๒๕๒๘	๙๐๖ เสด็จฯงานแสดงแบบเสื้อ โรงแรมโอเรียลเต็ล ๙๐๗ เสด็จฯงานสาธิตการจัดดอกไม้อิเคบานา โรงแรมเพรสซิเด้นท์	ธงชัย
๑๖ ตุลาคม ๒๕๒๘	เสด็จฯงานสาธิตการจัดดอกไม้อิเคบานา โรงแรมเพรสซิเด้นท์	ธงชัย
๑๘ ตุลาคม ๒๕๒๘	เสด็จฯ งานวันหม่อมงามจิตต์ บุรฉัตร บ้านมนังคศิลา	อ้วน
๑๘ ตุลาคม ๒๕๒๘	เสด็จฯ ยกช่อฟ้า วัดประดู่ฉิมพลี	อ้วน
๑๘ ตุลาคม ๒๕๒๘	พระราชทานปริญญาบัตรสถาบันเทคโนโลยีพระจอมเกล้า สวนอัมพร	ธงชัย
๒๐ ตุลาคม ๒๕๒๘	ทอดพระเนตรดนตรีซิมโฟนี ณ โรงแรมไฮแอท ลาดพร้าว	อ้วน
๒๑ ตุลาคม ๒๕๒๘	เสด็จฯบันทึกเทป “วันปิยะมหาราช” ทีวีช่อง ๕	ธงชัย
๒๒ ตุลาคม ๒๕๒๘	งานสมบัติไทยยูงทอง และเปิดอาคารโสมสวลี วิทยาลัยครูเทพสตรี จ.ลพบุรี	ธงชัย
๒๔ ตุลาคม ๒๕๒๘	เปิดการประชุมวิทยาศาสตร์และเทคโนโลยีแห่งประเทศไทย	พูลศักดิ์
๒๒ ตุลาคม ๒๕๒๘	ทรงรับมอบและทอดพระเนตรพระตำหนักหอ ธนาคารแห่งประเทศไทย ทอดพระเนตรแฟชั่น ณ โรงแรมโอเรียลเต็ล	อ้วน
๑๐ พฤศจิกายน ๒๕๒๘	เสด็จฯ แปรพระราชฐาน จังหวัดสกลนคร	ธงชัย
๑๒ พฤศจิกายน ๒๕๒๘	ศูนย์พัฒนาภูพาน	พูนศักดิ์
๑๓ พฤศจิกายน ๒๕๒๘	เสด็จฯ ทอดพระเนตรสถานีประมง และสถานีทดลองข้าว สกลนคร	ถาวร
๑๔ พฤศจิกายน ๒๕๒๘	บ้านกุดนาขาม อ.สว่างแดนดิน ทอดพระเนตรศิลปาชีพเครื่องปั้นดินเผา	ถาวร

วันที่ถ่าย	ชื่อ	ผู้ถ่าย
๑๔ พฤศจิกายน ๒๕๒๘	ทอดพระเนตรสถานีบำรุงพันธุ์สัตว์สกลนคร ต.พังขว้าง อ.เมือง จ.สกลนคร	พูลศักดิ์
๑๕ พฤศจิกายน ๒๕๒๘	เปิดอบรมหมอหมู่บ้าน และทรงบรรยาย ณ หอประชุมโรงพยาบาลสกลนคร	พูลศักดิ์
๑๕ พฤศจิกายน ๒๕๒๘	๙๐๒ ลานคำหอม, ๙๐๑, ๙๐๕ ศูนย์พัฒนาภูพาน	ธงชัย
๑๖ พฤศจิกายน ๒๕๒๘	เสด็จฯบ้านกุดนาขาม อ.สว่างแดนดิน	ธงชัย
๑๖ พฤศจิกายน ๒๕๒๘	ทอดพระเนตรพื้นที่สร้างอ่างเก็บน้ำ บ.กุดนาขาม	ธงชัย
๒๓ ตุลาคม ๒๕๒๘	เสด็จฯวางพวงมาลาพระบรมรูปทรงม้า ลานพระรูป	ธงชัย
๒๓ ตุลาคม ๒๕๒๘	บำเพ็ญพระราชกุศลวันปิยะมหาราช พระที่นั่งอมรินทรวินิจฉัย	อ้วน
๒๓ ตุลาคม ๒๕๒๘	พระราชทานรางวัลชนะเลิศการแข่งขันดนตรีไทย ณ มหาวิทยาลัยมหิดล ศาลายา	ถาวร
๒๔ ตุลาคม ๒๕๒๘	เสด็จฯ เปิดสัมมนาระดับอุดมศึกษา “มนุษยศาสตร์กับการพัฒนาทรัพยากรมนุษย์ประเทศ” ณ จุฬาลงกรณ์มหาวิทยาลัย	อ้วน
๒๕ ตุลาคม ๒๕๒๘	เสด็จฯ วางศิลาฤกษ์อาคารสถาบันสุขภาพสัตว์ มหาวิทยาลัยเกษตรศาสตร์ วิทยาเขตบางเขน	อ้วน
๒๕ ตุลาคม ๒๕๒๘	เสด็จฯ เปิดบ้านสุขเสมอ ชะอำ จ.เพชรบุรี	ถาวร
๓๐ ตุลาคม ๒๕๒๘	คณะผู้จัดงาน ๑๒ สิงหา มหาราชินีเฝ้าฯ ณ ศาลาดุสิดาลัย สวนจิตรลดา	อ้วน
๒ พฤศจิกายน ๒๕๒๘	เสด็จฯ วางศิลาฤกษ์ ตึกสามัคคีพยาบาล โรงพยาบาลจุฬาฯ	ถาวร
๓ พฤศจิกายน ๒๕๒๘	เสด็จฯ งานดนตรีไทยอุดมศึกษา มหาวิทยาลัยธรรมศาสตร์	อ้วน
๔ พฤศจิกายน ๒๕๒๘	เสด็จฯวางศิลาฤกษ์ และเททองอนุสาวรีย์ ร.๔ เทคโนโลยีธนบุรี บางมด	ถาวร
๖ พฤศจิกายน ๒๕๒๘	ถวายผ้าพระกฐิน วัดมหาวชิราลงกรณฯ วังน้อย จ.อยุธยา	ถาวร
๖ พฤศจิกายน ๒๕๒๘	เสด็จฯถวายผ้าพระกฐิน วัดทองนพคุณ	ธงชัย
๗ พฤศจิกายน ๒๕๒๘	เสด็จฯถวายผ้าพระกฐิน วัดเขมาภิรตาราม นนทบุรี	อ้วน
๗ พฤศจิกายน ๒๕๒๘	เสด็จฯ ถวายผ้าพระกฐิน วัดราชาธิวาส	ธงชัย
๘ พฤศจิกายน ๒๕๒๘	เสด็จฯ เปิดอาคารเรียน “สายสุวพรรณ” โรงเรียนสายปัญญา	ถาวร

วันที่ถ่าย	ชื่อ	ผู้ถ่าย
๙ พฤศจิกายน ๒๕๒๘	ถวายผ้าพระกฐิน วัดมกุฏกษัตริยาราม	อ้วน
๙ พฤศจิกายน ๒๕๒๘	ถวายผ้าพระกฐิน วัดประดู่ฉิมพลี	ธงชัย
๑๘ พฤศจิกายน ๒๕๒๘	ทอดพระเนตรพื้นที่สร้างอ่างเก็บน้ำ บ้านโคกภู อ.กุดบาก จ.สกลนคร	ธงชัย
๑๘ พฤศจิกายน ๒๕๒๘	ฟังบรรยายสรุป ทอดพระเนตรพื้นที่เพาะปลูก น้ำอูน อ.พรรณนานิคม สกลนคร	พูลศักดิ์
๑๘ พฤศจิกายน ๒๕๒๘	ทอดพระเนตรโครงการป่ารักน้ำ บ้านหนองไผ่ อ.สว่างแดนดิน	ถาวร
๒๐ พฤศจิกายน ๒๕๒๘	เสด็จฯเยี่ยมราษฎรและกลุ่มศิลปาชีพ วัดถ้ำอภัยวงศ์ อ.ส่องดาว	ถาวร
๒๐ พฤศจิกายน ๒๕๒๘	ประชุมโครงการอาหารกลางวัน วิทยาลัยครูสกลนคร	ธงชัย
๒๐ พฤศจิกายน ๒๕๒๘	ทอดพระเนตรพื้นที่สร้างอ่างเก็บน้ำ บ้านทรายมูล อ.ธาตุพนม จ.สกลนคร	ธงชัย
๒๐ พฤศจิกายน ๒๕๒๘	ทอดพระเนตรลำน้ำโขงบ้านทรายมูล อ.ธาตุพนม จ.สกลนคร	ธงชัย
๒๑ พฤศจิกายน ๒๕๒๘	เสด็จฯโรงงานหลวงสำเร็จรูป ศูนย์พัฒนาเด็กเล็ก กิ่ง อ.เต่างอย	พูลศักดิ์
๒๑ พฤศจิกายน ๒๕๒๘	เสด็จฯ ปิดการแข่งขันฟุตบอล พระราชทานถ้วยชนะเลิศ โรงเรียนสกลราชฯ	ธงชัย
๒๒ พฤศจิกายน ๒๕๒๘	เสด็จฯ เปิดงานผ้าไหม อ.เมือง จ.สกลนคร	ธงชัย
๒๒ พฤศจิกายน ๒๕๒๘	เสด็จฯ วัดป่าอุดมสมพร อ.พรรณนานิคม จ.สกลนคร	ถาวร
๒๔ พฤศจิกายน ๒๕๒๘	บำเพ็ญพระราชกุศลครบ ๕ รอบ เจ้าฟ้าเพชรฯ วัดพระแก้ว	อ้วน
๑๑ พฤศจิกายน ๒๕๒๘	เสด็จฯ ถวายผ้าพระกฐิน วัดสุวรรณดาราราม จ.อยุธยา	ประสาทพร
๑๕ พฤศจิกายน ๒๕๒๘	เปิดสัมนาโครงการเยาวชนเพื่อการพัฒนาสังคม ณ บ้านมนังคศิลา	ประสาทพร
๑๘ พฤศจิกายน ๒๕๒๘	ประทานประกาศนียบัตร วิทยาลัยพยาบาลเกื้อการุณย์	ประสาทพร
๒๒ พฤศจิกายน ๒๕๒๘	การจัดดอกไม้อิเคบานา โรงแรมมณเฑียร	ประสาทพร
๒๕ พฤศจิกายน ๒๕๒๘	อัดเทป ทีวี ช่อง ๕	ประสาทพร
๒๙ พฤศจิกายน ๒๕๒๘	เปิดห้องสมุด โรงเรียนเสสะเวชวิทยา บางกอกใหญ่	ประสาทพร
๒ ธันวาคม ๒๕๒๘	เปิดงานครบรอบ ๕๐ ปี สัตวแพทย์ โรงแรมแอมบาสเดอร์	ประสาทพร

วันที่ถ่าย	ชื่อ	ผู้ถ่าย
๗ ธันวาคม ๒๕๒๘	วันประสูติ	ประสาทพร
๗ ธันวาคม ๒๕๒๘	งานสโมสรสันนิบาต ทำเนียบรัฐบาล	ประสาทพร
๗ ธันวาคม ๒๕๒๘	พระราชทานเลี้ยงวันประสูติ	ประสาทพร
๒๖ พฤศจิกายน ๒๕๒๘	เสด็จฯ เปิดนิทรรศการ	ประสาทพร
๒๖ พฤศจิกายน ๒๕๒๘	เสด็จฯ งานลอยกระทง ห้วยเดียก	พูลศักดิ์
๒๘ พฤศจิกายน ๒๕๒๘	เสด็จฯ โรงเรียนพิทักษ์สันติราษฎร์ ๓ อ.ท่าอุเทน จ.นครพนม	ธงชัย
๒๗ พฤศจิกายน ๒๕๒๘	๙๐๑ เสด็จฯ ทอดพระเนตรโครงการ ต.กกปลาซิว อ.เมือง จ.สกลนคร และ ๙๐๒ เสด็จฯ บ้านม่วง	ถาวร
๒๙ พฤศจิกายน ๒๕๒๘	คณะกรมชลเฝ้าฯ ที่พระตำหนัก คณะบุคคลเฝ้าฯ ๙๐๑ ห้วยเดียก	ธงชัย
๓๐ พฤศจิกายน ๒๕๒๘	ทอดพระเนตร โรงฝึกศิลปาชีพ ศูนย์ศึกษาภูพาน	ธงชัย
๑ ธันวาคม ๒๕๒๘	ชาวบ้านเฝ้าฯ ณ ลานคำหอม สกลนคร	พูลศักดิ์
๓ ธันวาคม ๒๕๒๘	ประชุมกรรมการโรงเรียนพระตำหนักสวนกุหลาบ	อ้วน
๓ ธันวาคม ๒๕๒๘	พิธีสวนสนาม ลานพระบรมรูปทรงม้า	อ้วน
๔ ธันวาคม ๒๕๒๘	คณะบุคคลเฝ้าฯ ณ ศาลาดุสิดาลัย	ถาวร
๔ ธันวาคม ๒๕๒๘	เสด็จฯ เปิดงานเมดอินไทยแลนด์ กรมพาณิชย์สัมพันธ์	ถาวร
๕ ธันวาคม ๒๕๒๘	ออกมหาสมาคม ณ พระที่นั่งอมรินทรวินิจฉัย	ถาวร
๘ ธันวาคม ๒๕๒๘	เปิดกีฬาซีเกมส์ สนามกีฬา	ถาวร
๑๐ ธันวาคม ๒๕๒๘	บำเพ็ญพระราชกุศลวันรัฐธรรมนูญ พระที่นั่งอนันต-สมาคม	ถาวร
๑๐ ธันวาคม ๒๕๒๘	เสด็จฯ วางพวงมาลา ณ อนุสาวรีย์ ร.๗ ณ ตึกรัฐสภา	ธงชัย
๑๔ ธันวาคม ๒๕๒๘	เสด็จฯ เปิดงานส่งเสริมสินค้าไทย สยามจัสโก้	ธงชัย
๑๔ ธันวาคม ๒๕๒๘	เสด็จฯ เปิดงานฉลองโบสถ์ วัดโพธิ์แมน ยานนาวา	ถาวร
๑๖ ธันวาคม ๒๕๒๘	พระราชทานปริญญาบัตรมหาวิทยาลัยรามคำแหง	ถาวร
๑๗ ธันวาคม ๒๕๒๘	ผู้ว่าราชการกรุงเทพมหานครถวายกุญแจเมือง พระราชาธิบดีแห่งมาเลเซีย ผ่านฟ้า	ถาวร
๑๗ ธันวาคม ๒๕๒๘	พระราชทานปริญญาบัตรวิทยาลัยป้องกันราชอาณาจักร สวนอัมพร	ถาวร
๑๗ ธันวาคม ๒๕๒๘	พระราชทานเลี้ยงพระราชาธิบดีแห่งมาเลเซีย ณ พระที่นั่งจักรี	ถาวร

วันที่ถ่าย	ชื่อ	ผู้ถ่าย
๑๘ ธันวาคม ๒๕๒๘	พระราชาธิบดีแห่งมาเลเซียถวายพระกายาหารค่ำ ณ ศาลาสหทัยสมาคม	ถาวร
๑๙ ธันวาคม ๒๕๒๘	พระราชทานปริญญาบัตรมหาวิทยาลัยขอนแก่น	อ้วน
๑๙ ธันวาคม ๒๕๒๘	นำพระราชินีมาเลเซียทอดพระเนตรโครงการสวนจิตรลดา	ถาวร
๒๐ ธันวาคม ๒๕๒๘	ทรงนำพระราชาธิบดีแห่งมาเลเซียทอดพระเนตรโครงการสวนจิตรลดา	อ้วน
๕ ธันวาคม ๒๕๒๘	ทรงบำเพ็ญพระราชกุศลเนื่องในโอกาสวันเฉลิมพระชนมพรรษา ณ พระที่นั่งอมรินทรฯ และทรงตั้งสมณศักดิ์	อ้วน
๖ ธันวาคม ๒๕๒๘	คณะทูตเฝ้าฯ ถวายพระพร ณ ศาลาดุสิดาลัย	ถาวร
๖ ธันวาคม ๒๕๒๘	ทรงบำเพ็ญพระราชกุศลเนื่องในโอกาสวันเฉลิมพระชนมพรรษา ณ พระที่นั่งอมรินทรฯ	ถาวร
๗ ธันวาคม ๒๕๒๘	คณะบุคคลต่าง ๆ เฝ้าถวายพระพร ณ พระที่นั่งอัมพรสถาน พระราชทานไฟพระฤกษ์กีฬาซีเกมส์ ณ พระตำหนัก	ธงชัย
๗ ธันวาคม ๒๕๒๘	เปิดประชุมทันตแพทย์ภาคเอเชีย โรงแรมไฮแอทเซ็นทรัล	อ้วน
๗ ธันวาคม ๒๕๒๘	พระราชทานไฟพระฤกษ์กีฬาซีเกมส์ ณ พระตำหนัก	อ้วน
๘ ธันวาคม ๒๕๒๘	เปิดกีฬาซีเกมส์ ณ สนามศุภชลาศัย กรีฑาสถานแห่งชาติ ๑๗๘๘ ๙๐๖ เปิดอนุสาวรีย์ เทคโนบางมด	อ้วน,ถาวร
๒๐ ธันวาคม ๒๕๒๘	ส่งพระราชาธิบดีแห่งมาเลเซีย ณ กองทัพอากาศดอนเมือง	ถาวร
๒๖ ธันวาคม ๒๕๒๘	เสด็จฯ พิธีสวนสนามนักเรียนนายร้อย จปร.	ถาวร
๒๖ ธันวาคม ๒๕๒๘	เสด็จฯ พระราชพิธีสังคายนาพระไตรปิฎก วัดพระแก้ว	ถาวร
๒๖ ธันวาคม ๒๕๒๘	ตรวจพล สวนสนามและบรรยายวิชาเคมี โรงเรียนนายเรือ สมุทรปราการ	ธงชัย
๒๖ ธันวาคม ๒๕๒๘	เสด็จฯ พระราชพิธีสังคายนาพระธรรมวินัย ตรวจชำระพระไตรปิฎก วัดพระแก้ว	อ้วน
๒๗ ธันวาคม ๒๕๒๘	เสด็จฯ เททองพระกริ่งปวเรศ วัดบวรฯ	อ้วน
๒๘ ธันวาคม ๒๕๒๘	วางพวงมาลาพระเจ้าตากสินมหาราช วงเวียนใหญ่	ถาวร
๓๐ ธันวาคม ๒๕๒๘	นำคณาจารย์ชมโครงการส่วนพระองค์ สวนจิตรลดา	อ้วน
๓๐ ธันวาคม ๒๕๒๘	เสด็จฯ ยกช่อฟ้าวัดแก้ววังหน้า (กรมศิลปากร)	ธงชัย
๑๘ กรกฎาคม ๒๕๒๘	ทรงบรรยาย กรมแพทย์ทหารบก โรงพยาบาลพระมงกุฎฯ	พูลศักดิ์

วันที่ถ่าย	ชื่อ	ผู้ถ่าย
๒๑ พฤศจิกายน ๒๕๒๘	ทอดพระเนตรพื้นที่เพาะปลูก บ้านกวนปุ่น บ้านห้วยหวด	พูลศักดิ์
๕ มีนาคม ๒๕๒๙	บำเพ็ญพระราชกุศล หลวงปู่โต๊ะ วัดประดู่ฉิมพลี	ประสาทพร
๖ มีนาคม ๒๕๒๙	ทูตญี่ปุ่นเฝ้าฯ, คณะบุคคลเฝ้าฯ	ประสาทพร
๑๘ มีนาคม ๒๕๒๙	ทูตญี่ปุ่นเฝ้าฯ, ดร.อาณัติ อาภาภิรม และคณะเฝ้าฯ ถวายแผนที่	อ้วน
๒ เมษายน ๒๕๒๙	คณะบุคคลเฝ้าถวายพระพรวันพระราชสมภพ	ประสาทพร
๑ พฤษภาคม ๒๕๒๙	เปิดนิทรรศการ ศูนย์การค้ามาบุญครอง	ประสาทพร
๒๐ มิถุนายน ๒๕๒๙	งานพระชนมายุ ๖๐ พรรษา เจ้าฟ้าเพชรฯ โรงเรียนราชินี	ประสาทพร
๓ กรกฎาคม ๒๕๒๙	เสด็จฯ เททองและยกช่อฟ้า วัดหลักสี่ บางเขน	ประสาทพร
๙ กรกฎาคม ๒๕๒๙	โรงพยาบาลทหารผ่านศึก	ประสาทพร
๑๒ กรกฎาคม ๒๕๒๙	วันประสูติ คณะบุคคลเฝ้าฯ	ประสาทพร
๑๔ กันยายน ๒๕๒๙	เดินการกุศล สวนลุมพินี	ประสาทพร
๑๕ ตุลาคม ๒๕๒๙	เปิดนิทรรศการแสดงสินค้าสากลส่งออก เซ็นทรัล ลาดพร้าว	ประสาทพร
๒๐ ตุลาคม ๒๕๒๙	วันอาสาฬหบูชา วัดพระแก้ว ทอดพระเนตรพื้นที่	ศิรพรรณ
๒๔ ตุลาคม ๒๕๒๙	นายกรัฐมนตรีจีน เฝ้าฯ	ศิรพรรณ
๔ พฤศจิกายน ๒๕๒๙	ถวายผ้าพระกฐิน วัดเขียนเขต จ.ปทุมธานี	ประสาทพร
๑๒ พฤศจิกายน ๒๕๒๙	รับ ๙๒๐ ดอนเมือง	ประสาทพร
๗ มกราคม ๒๕๒๙	มหาวิทยาลัยฮาวาย ทูลเกล้าฯ ถวายปริญญา พระตำหนักจิตรลดา	ประสาทพร
๗ มกราคม ๒๕๒๙	มหาวิทยาลัยฮาวาย ทูลเกล้าฯ ถวายปริญญาดุษฎีบันฑิต กิตติมศักดิ์ ณ พระตำหนักจิตรลดา	ถาวร
๙ มกราคม ๒๕๒๙	เสด็จฯ เปิดเขื่อนเขาแหลม จ.กาญจนบุรี	ถาวร
๑๐ มกราคม ๒๕๒๙	เสด็จฯ เปิดนิทรรศการแผนที่ศตวรรษที่ ๑๖-๑๘ โรงแรมโอเรียลเต็ล	อ้วน
๑๑ มกราคม ๒๕๒๙	เปิดงานแสดงภาพเขียน ของสมาคมสงเคราะห์สัตว์ มาบุญครองเซ็นเตอร์	ถาวร
๑๑ มกราคม ๒๕๒๙	เปิดงานวันเด็กแห่งชาติ ณ บ้านมนังคศิลา	ธงชัย
๑๑ มกราคม ๒๕๒๙	เสด็จฯ เปิดงานศิลปหัตถกรรมและอาชีวศึกษา สวนอัมพร	พูลศักดิ์
๑๔ มกราคม ๒๕๒๙	เสด็จฯ เปิดงานแม่และสุขภาพเด็ก กรมประชาสัมพันธ์	อ้วน

วันที่ถ่าย	ชื่อ	ผู้ถ่าย
๑๕ มกราคม ๒๕๒๙	ทอดพระเนตรโขน โรงเรียนอัสสัมชัญ	ธงชัย
๑๕ มกราคม ๒๕๒๙	เปิดประชุมเชิงปฏิบัติการ โรงแรมไฮแอทเซ็นทรัลพลาซ่า	ถาวร
๑๙ มกราคม ๒๕๒๙	เสด็จฯพระราชทานเครื่องศพ หลวงสุรณรงค์* วัดเบญจมบพิตรฯ	ถาวร
๒๐ มกราคม ๒๕๒๙	๙๐๕ ประชุมการสร้างตึกผู้ป่วยนอก วัดบวร ๒๔ ม.ค. ๙๐๑ พระราชทานปริญญาบัตร มหาวิทยาลัยเชียงใหม่	อ้วน
๒๕ มกราคม ๒๕๒๙	บำเพ็ญพระราชกุศลสมเด็จพระนเรศวร, พระสุริโยทัย พระที่นั่งไพศาลทักษิณ	ถาวร
๒๗ มกราคม ๒๕๒๙	พระราชทานเหรียญกาชาด ณ โรงแรมเชียงใหม่ ออคิด	ถาวร
๒๗ มกราคม ๒๕๒๙	พระราชทานปริญญาบัตร มหาวิทยาลัยแม่โจ้	ถาวร
๒๗ มกราคม ๒๕๒๙	พิธีสวนสนามปฏิญาณตนยุวกาชาด สนามกีฬาแห่งชาติ	ธงชัย
๓๐ มกราคม ๒๕๒๙	เจ้าชายเบอร์นาร์ด แห่งเนเธอร์แลนด์, ประธานสภาอินเดีย, ทูตสเปน เฝ้าฯ	อ้วน
๑ กุมภาพันธ์ ๒๕๒๙	เสด็จฯเปิดมหกรรมดนตรีไทย มหาวิทยาลัยเชียงใหม่	พูลศักดิ์
๑ กุมภาพันธ์ ๒๕๒๙	เสด็จฯเยี่ยมโรงเรียนคนตาบอด, โรงเรียนเด็กกำพร้า, ทอดพระเนตรโบราณสถานเชียงใหม่	พูลศักดิ์
๑ กุมภาพันธ์ ๒๕๒๙	เปิดงานกาชาดภริยาทูต ณ โรงพยาบาลจุฬา	ธงชัย
๔ กุมภาพันธ์ ๒๕๒๙	เปิดงานศูนย์ศิลปาชีพ บางไทร	ธงชัย
๖ กุมภาพันธ์ ๒๕๒๙	ถวายสังฆทาน ณ พระตำหนักใหม่	ธงชัย
๗ กุมภาพันธ์ ๒๕๒๙	งานครบรอบ ๖๐ ปี โรงเรียนเซนต์ฟรังซีสซาเวียร์	ธงชัย
๗ กุมภาพันธ์ ๒๕๒๙	เปิดงานวันเกษตรแห่งชาติ มหาวิทยาลัยเชียงใหม่	พูลศักดิ์
๙ กุมภาพันธ์ ๒๕๒๙	สังเวยพระป้าย ณ พระที่นั่งสวนอัมพร	ธงชัย
๑๐ กุมภาพันธ์ ๒๕๒๙	เสด็จฯ เปิดอาคารเรียนครบรอบ ๒๕ ปี โรงเรียนราชประชาสมาสัย พระประแดง	ถาวร
๑๒ กุมภาพันธ์ ๒๕๒๙	เปิดอาคารเรียนโรงเรียนมงฟอร์ตวิทยาลัย เชียงใหม่	ถาวร
๑๒ กุมภาพันธ์ ๒๕๒๙	เปิดอาคารฟื้นฟูสมรรถภาพ โรงพยาบาลสวนปรุง เชียงใหม่	ถาวร
๑๔ กุมภาพันธ์ ๒๕๒๙	ทรงวางเสาเอกอาคารทรงไทย ศูนย์วิจัยมานุษยวิทยาวัฒนธรรมเอเชียอาคเนย์ มหาวิทยาลัยมหิดล ศาลายา	ถาวร

* ธงไชย โชติกเสถียร

วันที่ถ่าย	ชื่อ	ผู้ถ่าย
๑๗ กุมภาพันธ์ ๒๕๒๙	๙๐๕ ให้ผู้แทนเมรีเยอนแห่งฝรั่งเศส เฝ้าฯ ๙๐๑ เสด็จฯ วัดศีลขันธาราม อ่างทอง	ธงชัย
๑๗ กุมภาพันธ์ ๒๕๒๙	เปิดหอประดิษฐานพระบรมรูป ร.๔ วัดศีลขันธาราม อ่างทอง	ธงชัย
๒๒ กุมภาพันธ์ ๒๕๒๙	เปิดเขื่อนแม่งัดฯ จ.เชียงใหม่	ถาวร
๒๓ กุมภาพันธ์ ๒๕๒๙	เวียนเทียนวันมาฆบูชา พุทธมณฑล ศาลายา จ. นครปฐม	อ้วน
๒๓ กุมภาพันธ์ ๒๕๒๙	บำเพ็ญพระราชกุศลวันมาฆบูชา วัดพระแก้ว	พูลศักดิ์
๒๔ กุมภาพันธ์ ๒๕๒๙	ศิลปินแห่งชาติ ๔ สาขา เฝ้า ณ พระตำหนักจิตรลดาฯ	ถาวร
๒๖ กุมภาพันธ์ ๒๕๒๙	๙๐๗ เสด็จฯ ทอดพระเนตรการจัดดอกไม้ ของโรงเรียนอีเดโนโมะ โรงแรมดุสิตธานี ๙๐๕เสด็จฯเยี่ยมโครงการอาหารกลางวัน โรงเรียนทุ่งศาลา อ.สวนผึ้ง จ.ราชบุรี	ธงชัย
๑๖ กุมภาพันธ์ ๒๕๒๙	เสด็จฯ เยี่ยมโครงการอาหารกลางวัน โรงเรียนทุ่งศาลา อ.สวนผึ้ง จ.ราชบุรี	ธงชัย
๒๘ กุมภาพันธ์ ๒๕๒๙	เททองหล่อรูปอนุสาวรีย์บีบมวยผม การประปาส่วนภูมิภาค ถนนแจ้งวัฒนะ	ธงชัย
๑ มีนาคม ๒๕๒๙	เปิดนิทรรศการภาพถ่าย เซ็นทรัลพลาซ่า	พูลศักดิ์
๔ มีนาคม ๒๕๒๙	คณะภริยาทูตเยี่ยมชมกิจการโครงการศิลปาชีพ สวนจิตรลดา	ถาวร
๒๓ กุมภาพันธ์ ๒๕๒๙	ทรงบำเพ็ญพระราชกุศลวันมาฆบูชา วัดพระแก้ว	พูลศักดิ์
๖ มีนาคม ๒๕๒๙	บวชนาค วัดปากน้ำ	ประสาทพร
๓ มีนาคม ๒๕๒๙	คณะบุคคลเฝ้าฯ	ประสาทพร
๒๑ มีนาคม ๒๕๒๙	เสด็จฯเปิดงานสินค้าไทย	ประสาทพร
๑๖ เมษายน ๒๕๒๙	พระราชทานรางวัลนักกีฬายอดเยี่ยม โรงแรมแอมบาสเดอร์	พูลศักดิ์
๑๗ เมษายน ๒๕๒๙	งานบุญประเพณีอีสาน สวนอัมพร	ธงชัย
๒๒ เมษายน ๒๕๒๙	งานสัปดาห์ตาวิเศษ มาบุญครองเซ็นเตอร์	ธงชัย
๒๙ เมษายน ๒๕๒๙	เสด็จฯ แปรพระราชฐาน หัวหิน	พูลศักดิ์
๑ พฤษภาคม ๒๕๒๙	นายกรัฐมนตรีเฝ้าฯ ณ พระตำหนักเปี่ยมสุข หัวหิน	อ้วน
๓ พฤษภาคม ๒๕๒๙	ทอดพระเนตรละครราชมนู โรงเรียนอัมพรไพศาล	ธงชัย
๘ พฤษภาคม ๒๕๒๙	ประชุมยุวกสิกรระดับประเทศ มหาวิทยาลัศรีนครินทรวิโรฒ บางแสน	ธงชัย

วันที่ถ่าย	ชื่อ	ผู้ถ่าย
๙ พฤษภาคม ๒๕๒๙	วันพืชมงคล สนามหลวง	ถาวร
๙ พฤษภาคม ๒๕๒๙	งานวันพืชมงคล สวนจิตรลดา	ธงชัย
๒๖ พฤษภาคม ๒๕๒๙	ประชุมจุฬาฯ ประชุมสร้างตึก ๑๐๐ ปี ศิริราชพยาบาล	ถาวร
๑ มีนาคม ๒๕๒๙	เปิดนิทรรศการภาพถ่าย เซ็นทรัลพลาซ่า	พูลศักดิ์
๔ มีนาคม ๒๕๒๙	คณะภริยาทูต เยี่ยมชมกิจการโครงการศิลปาชีพ สวนจิตรลดา	ถาวร
๖ มีนาคม ๒๕๒๙	พระราชทานกระบี่นายร้อย ณ สวนอัมพร	ถาวร
๗ มีนาคม ๒๕๒๙	เปิดอาคารผู้ป่วยนอก โรงพยาบาลกรุงเทพ ถนนเพชรบุรี	ธงชัย
๗ มีนาคม ๒๕๒๙	ทรงบำเพ็ญพระราชกุศลออกเมรุ พระนางเจ้าสุวัฒนา พระวรชายารัชกาลที่ ๖ วัดเบญจมบพิตร	อ้วน
๘ มีนาคม ๒๕๒๙	เจ้าฟ้าเพชรฯ เชิญพระโกฏศพพระเจ้าสุวัทนาไป วัดเทพศิรินทร์	ธงชัย
๘ มีนาคม ๒๕๒๙	เสด็จฯพระราชทานเพลิง พระนางเจ้าสุวัฒนา วัดเทพศิรินทร์	ธงชัย, ถาวร
๙ มีนาคม ๒๕๒๙	เจ้าฟ้าเพชรฯ เก็บพระอัฐิพระเจ้าสุวัทนา วัดเทพศิรินทร์	อ้วน
๙ มีนาคม ๒๕๒๙	ทรงบำเพ็ญพระราชกุศลพระเจ้าอู่ทอง วัดพุทธไธสศวรรย์ จ.อยุธยา	ธงชัย
๑๐ มีนาคม ๒๕๒๙	เป็นประธานการประชุมเงินทุนในจุฬาลงกรณ์มหา-วิทยาลัย	ธงชัย
๑๐ มีนาคม ๒๕๒๙	เสด็จฯพระราชทานปริญญาบัตร กระบี่ นายร้อยตำรวจ ณ สวนอัมพร	ถาวร
๑๐ มีนาคม ๒๕๒๙	ทรงเปิดสำนักงานบริษัท E.M.I. ซอยกัปตันบุตร	พูลศักดิ์
๑๑ มีนาคม ๒๕๒๙	เจ้าฟ้าเพชรฯ เก็บพระอัฐิพระเจ้าสุวัทนา วัดเทพศิรินทรฯ ๙๐๕ เสด็จฯอยุธยา	อ้วน
๑๑ มีนาคม ๒๕๒๙	เสด็จฯอยุธยา และวัดท่าสุทธาวาส อ่างทอง	อ้วน
๑๑ มีนาคม ๒๕๒๙	เสด็จฯ พะเนียดช้าง อยุธยา	อ้วน
๑๑ มีนาคม ๒๕๒๙	วังโบราณ อยุธยา	อ้วน
๑๓ มีนาคม ๒๕๒๙	พิธีบวงสรวงพระบรมราชานุสาวรีย์ ร.๕ โรงเรียนนายร้อย จปร.	อ้วน
๑๔ มีนาคม ๒๕๒๙	เสด็จฯ งานปิดภาคเรียน โรงเรียนจิตรลดา	ธงชัย
๑๕ มีนาคม ๒๕๒๙	ทรงเปิดประชุมวิชาการคุณค่าของพระราชนิพนธ์ ร.๒ ณ หอสมุดแห่งชาติ	อ้วน

วันที่ถ่าย	ชื่อ	ผู้ถ่าย
๑๗ มีนาคม ๒๕๒๙	ทูตอังกฤษ แอลจีเรีย เยเมน เฝ้าฯ ถวายสาส์น ณ พระตำหนัก	อ้วน
๑๘ มีนาคม ๒๕๒๙	เปิดพิพิธภัณฑ์สัตว์ สวนสัตว์ดุสิต	ธงชัย
๑๘ มีนาคม ๒๕๒๙	เจ้าชายอัลเบิร์ต, รัฐมนตรียุติธรรมอเมริกา เฝ้าฯ	ธงชัย
๑๘ มีนาคม ๒๕๒๙	๙๐๖ เปิดประชุมมูลนิธิอาหารและโภชนาการ มหาวิทยาลัยเกษตรศาสตร์ ๙๐๕ เสด็จฯ เปิดพิพิธภัณฑ์สัตว์	ธงชัย
๒๑ มีนาคม ๒๕๒๙	เปิดอาคารแมคฟาร์แลนด์อนุสรณ์ สมาคม Y.W.C.A. สาธรใต้	ธงชัย
๒๑ มีนาคม ๒๕๒๙	เสด็จฯประเทศพม่า ดอนเมือง	อ้วน
๒๔ มีนาคม ๒๕๒๙	๒๔-๒๕ มี.ค. ประทานประกาศนียบัตรพยาบาล สวนอัมพร	ธงชัย
๒๖ มีนาคม ๒๕๒๙	บรรยายพิเศษ โรงเรียนเสนาธิการทหารอากาศ	ธงชัย
๒๖ มีนาคม ๒๕๒๙	พระราชทานเพลิงศพวีรชน ณ วัดพระศรีมหาธาตุ บางเขน	ถาวร
๒๘ มีนาคม ๒๕๒๙	ทอดพระเนตรดนตรีไทย นักเรียนประถมศึกษา ศูนย์เยาวชนดินแดง	ธงชัย
๓๑ มีนาคม ๒๕๒๙	เสด็จฯกลับจากประเทศพม่า ดอนเมือง	อ้วน
๑ เมษายน ๒๕๒๙	ทรงฝากออมสิน ณ พระตำหนัก	ธงชัย
๑ เมษายน ๒๕๒๙	ฝากออมสิน พระที่นั่ง	ธงชัย
๑ เมษายน ๒๕๒๙	เปิดนิทรรศการการอนุรักษ์มรดกไทย พิพิธภัณฑสถานแห่งชาติ	พูลศักดิ์
๑ เมษายน ๒๕๒๙	งานปิดภาคเรียนโรงเรียนพระตำหนักสวนกุหลาบ	ถาวร
๒ เมษายน ๒๕๒๙	ทุกพระองค์บำเพ็ญพระราชกุศลวันพระราชสมภพ ณ พระที่นั่งไพศาลทักษิณ	พูลศักดิ์
๓ เมษายน ๒๕๒๙	เปิดงานวันประวัติศาสตร์กรุงศรีอยุธยา จ.อยุธยา	ธงชัย
๕ เมษายน ๒๕๒๙	เสด็จฯ เยี่ยมงานกาชาด สวนอัมพร	ธงชัย
๖ เมษายน ๒๕๒๙	ทุกพระองค์ เสด็จฯ วางพุ่มสักการะ พระบรมราชานุสรณ์ ร.๑ วันจักรี สะพานพุทธ	อ้วน
๗ เมษายน ๒๕๒๙	ประชุมแม่ชีไทย วัดบวรฯ	ธงชัย
๗ เมษายน ๒๕๒๙	รัฐมนตรีกลาโหมสหรัฐอเมริกา เฝ้าฯ ณ พระตำหนัก	ถาวร

วันที่ถ่าย	ชื่อ	ผู้ถ่าย
๘ เมษายน ๒๕๒๙	ฟังปาฐกถา ณ จุฬาลงกรณ์มหาวิทยาลัย	พูลศักดิ์
๙ เมษายน ๒๕๒๙	เททองวัดบวรฯ	ถาวร
๙ เมษายน ๒๕๒๙	เสด็จฯบวงสรวงพระสยามเทวาธิราช พระที่นั่งไพศาลทักษิณ	ธงชัย
๑๐ เมษายน ๒๕๒๙	ทูตสเปน เยอรมัน เวเนซุเอลา ถวายสาส์น ณ พระตำหนัก	อ้วน
๑๐ เมษายน ๒๕๒๙	ทูตออเดอร์ ออฟ มอลต้า ถวายอักษรสาส์น ทูตเนปาล เข้าเฝ้าฯ ทูลลา ณ พระตำหนัก	อ้วน
๑๑ เมษายน ๒๕๒๙	พระราชทานรางวัลการประกวดว่าว ณ ท้องสนามหลวง	ธงชัย
๑๑ เมษายน ๒๕๒๙	ทอดพระเนตรนาฏศิลปอินเดีย ณ หอสมุดแห่งชาติ	ธงชัย
๑๒ เมษายน ๒๕๒๙	พระราชทานรางวัลการประกวดผ้าซิ่นตีนจก วัดแคทราย อ.เมือง จ.ราชบุรี	อ้วน
๑๒ เมษายน ๒๕๒๙	พิธีพุทธาภิเษกวัตถุมงคล วัดบวรฯ	พูลศักดิ์
๑๔ เมษายน ๒๕๒๙	พระราชทานน้ำสงกรานต์แด่คณาจารย์ และทรงเปิดการประชุมวิชาการ จุฬาฯ	พูลศักดิ์
๑๕ เมษายน ๒๕๒๙	พระราชพิธีสงกรานต์	ถาวร
๑๖ เมษายน ๒๕๒๙	๑๖ เม.ย. ประชุมกรรมการมูลนิธิสมเด็จพระเทพฯ ๑๘ เม.ย. เสด็จฯเททองวัดบวร	อ้วน
๑๗ เมษายน ๒๕๒๙	เสด็จฯวางศิลาฤกษ์ อาคาร ๖ ชั้น โรงพยาบาลสมเด็จฯ ศรีราชา ชลบุรี	ถาวร
๒๔ เมษายน ๒๕๒๙	เปิดงานสัปดาห์ป้องกันอุบัติภัยจากสารเคมี โรงเรียนหัวหินวิทยาลัย	พูนศักดิ์
๒๕ เมษายน ๒๕๒๙	เสด็จฯ เปิดงานมหกรรมสินค้าราคาถูก ฉลอง ๑๐๐ ปี ศิริราช โรงพยาบาลศิริราช	พูนศักดิ์
๒๘ เมษายน ๒๕๒๙	ถวายสังฆทาน ณ พระตำหนักเปี่ยมสุข วังไกลกังวล	อ้วน
๒๘ เมษายน ๒๕๒๙	คณะบุคคลเฝ้าฯ ถวายพระพร วันคล้ายวันอภิเษก หัวหิน	อ้วน
๒๙ เมษายน ๒๕๒๙	รับเสด็จฯ หัวหิน	พูลศักดิ์
๒๙ เมษายน ๒๕๒๙	ประมง จ.ระยอง	พูลศักดิ์
๒ พฤษภาคม ๒๕๒๙	พระตำหนักปลายเนิน คลองเตย	ถาวร
๓ พฤษภาคม ๒๕๒๙	บำเพ็ญพระราชกุศล อมรินทรฯ	ถาวร
๔ พฤษภาคม ๒๕๒๙	พระราชพิธีฉัตรมงคล ณ พระที่นั่งดุสิตมหาปราสาท	อ้วน

วันที่ถ่าย	ชื่อ	ผู้ถ่าย
๔ พฤษภาคม ๒๕๒๙	พระราชทานเลี้ยงแนนซี่ เรแกน พระที่นั่งจักรี	อ้วน
๕ พฤษภาคม ๒๕๒๙	วันฉัตรมงคล พระที่นั่งดุสิต	ถาวร
๖ พฤษภาคม ๒๕๒๙	ส่งเสด็จฯ ณ สนามบินดอนเมือง	อ้วน
๘ พฤษภาคม ๒๕๒๙	รมต.ต่างประเทศเฝ้าฯ ๙๐๕ รมต.ต่างประเทศเฝ้าฯ ๙๐๑	พูลศักดิ์
๗ พฤษภาคม ๒๕๒๙	เสด็จฯเปิดอาคารใหม่ มหาวิทยาลัยศิลปากร	ธงชัย
๘ พฤษภาคม ๒๕๒๙	บำเพ็ญพระราชกุศลวันพืชมงคล วัดพระแก้ว	อ้วน
๙ พฤษภาคม ๒๕๒๙	ทอดพระเนตรโครงการส่วนพระองค์สวนจิตรลดา	อ้วน
๑๒ พฤษภาคม ๒๕๒๙	ตัดลูกนิมิตวัดแสนสุข เขตมีนบุรี	อ้วน
๑๖ พฤษภาคม ๒๕๒๙	เททองหล่อพระรูป ร.๗ กองพล ป.ต.อ.*	อ้วน
๑๖ พฤษภาคม ๒๕๒๙	เปิดงานสัปดาห์ส่งเสริมพระพุทธศาสนา ท้องสนามหลวง	อ้วน
๑๖ พฤษภาคม ๒๕๒๙	กีฬาแม่บ้านสี่เหล่า สโมสรกองทัพบก	ธงชัย
๑๘ พฤษภาคม ๒๕๒๙	เสด็จฯเดินการกุศล สวนลุมพินี	อ้วน
๑๖ พฤษภาคม ๒๕๒๙	กีฬาแม่บ้านสี่เหล่า สโมสรกองทัพบก	ธงชัย
๓๐ พฤษภาคม ๒๕๒๙	เสด็จฯ เปิดตึกอานันทมหิดล และเปิดพระรูป ร.๘ โรงพยาบาลจุฬาฯ	อ้วน
๓๑ พฤษภาคม ๒๕๒๙	เสด็จฯ วางศิลาฤกษ์ตึกผู้ป่วยนอก โรงพยาบาลจุฬาฯ	อ้วน
๔ มิถุนายน ๒๕๒๙	เปิดการแข่งขันว่ายน้ำเยาวชนรุ่นใหม่ภาคฤดูร้อน สนามกีฬาแห่งชาติ	ถาวร
๔ มิถุนายน ๒๕๒๙	ทรงเรือใบร่วมกับ ผบ.ทร. และนายทหาร หัวหิน	พูลศักดิ์
๕ มิถุนายน ๒๕๒๙	จิตรกรรมบัวหลวง ธนาคารกรุงเทพ ผ่านฟ้า	ประสาทพร
๖ มิถุนายน ๒๕๒๙	โรงเรียนมณเฑียร	ประสาทพร
๒๐ มิถุนายน ๒๕๒๙	ฉลองพระชนมายุ ๖๐ พรรษา เจ้าฟ้าเพชรฯ โรงเรียนราชินี	ประสาทพร
๒๓ มิถุนายน ๒๕๒๙	เททองวัดนิมมานรดี ภาษีเจริญ	ประสาทพร
๒๙ มิถุนายน ๒๕๒๙	นายกรัฐมนตรีนิวซีแลนด์ เฝ้าฯ ณ พระตำหนัก เปี่ยมสุข หัวหิน	อ้วน
๒๒ พฤษภาคม ๒๕๒๙	เวียนเทียนวันวิสาขบูชา พุทธมณฑล	อ้วน
๒๖ พฤษภาคม ๒๕๒๙	ยกช่อฟ้าวัดวังยาว อ.กุยบุรี จ.ประจวบคีรีขันธ์	ธงชัย
๒๘ พฤษภาคม ๒๕๒๙	เปิดการประชุมสัมนาโครงการเกษตร เพื่ออาหารกลางวัน ค่ายพระราม ๖	อ้วน

* กองพลทหารปืนใหญ่ต่อสู้อากาศยาน

วันที่ถ่าย	ชื่อ	ผู้ถ่าย
๓ มิถุนายน ๒๕๒๙	ทอดพระเนตรโครงการอ่างเก็บน้ำห้วยตาแปด อ.ชะอำ	ศิรพรรณ
๗ มิถุนายน ๒๕๒๙	เปิดงาน ๒๐๐ ปีสุนทรภู่ และเทศการผลไม้เมืองระยอง	ธงชัย
๙ มิถุนายน ๒๕๒๙	บำเพ็ญพระราชกุศล ร.๗ ร.๘ พระนางเจ้ารำไพพรรณี ณ ศาลาเริง	อ้วน
๑๐ มิถุนายน ๒๕๒๙	๗๒ ปี พยาบาลสภากาชาดไทย เซ็นทรัลพลาซ่า, บวงสรวงเจ้าแม่ทับทิม หัวหิน	ธงชัย
๑๑ มิถุนายน ๒๕๒๙	บวงสรวงเจ้าแม่ทับทิมหัวหิน	ธงชัย
๑๑ มิถุนายน ๒๕๒๙	ทรงบรรยายพิเศษวิชาเคมี โรงเรียนนายร้อยตำรวจ สามพราน	ถาวร
๒๓ มิถุนายน ๒๕๒๙	พระราชทานรางวัลนักเรียนโรงเรียนไกลกังวล หัวหิน	อ้วน
๒๓ มิถุนายน ๒๕๒๙	ทอดพระเนตรนิทรรศการโรงเรียนไกลกังวล	อ้วน
๒๕ มิถุนายน ๒๕๒๙	ทอดพระเนตรภาพเขียนจิตรกรฝรั่งเศส โรงแรมโอเรียนเต็ล	ถาวร
๒๘ มิถุนายน ๒๕๒๙	ถ่ายวีดีโอเทป หาดทรายใหญ่ หัวหิน	พูลศักดิ์, ธงชัย
๑ กรกฎาคม ๒๕๒๙	เสด็จฯ วันลูกเสือแห่งชาติ ณ สนามศุภชลาศัย	ถาวร
๒ กรกฎาคม ๒๕๒๙	วันประสูติ ณ ศาลาดุสิดาลัย, พระตำหนักใหม่	ถาวร
๓ กรกฎาคม ๒๕๒๙	พระราชทานปริญญาบัตรมหาวิทยาลัยมหิดล ณ สวนอัมพร	ถาวร
๔ กรกฎาคม ๒๕๒๙	ทรงบาตร ณ พระตำหนักสุขเกษม หัวหิน	อ้วน
๖ กรกฎาคม ๒๕๒๙	ทรงเปิดงานวันประมงน้อมเกล้า ๑๐๐ ปี ศิริราช สวนอัมพร	ถาวร
๘ กรกฎาคม ๒๕๒๙	พระราชทานรางวัลผู้ชนะการประกวดกลอนแปดสุภาพ ๒๐๐ปี สุนทรภู่ หอสมุดแห่งชาติ	ถาวร
๑๐ กรกฎาคม ๒๕๒๙	พระราชทานปริญญาบัตรจุฬาลงกรณ์มหาวิทยาลัย	ถาวร
๑๕ กรกฎาคม ๒๕๒๙	เททองหล่อพระราชานุสาวรีย์ กรมหลวงชุมพรฯ สัตหีบ ชลบุรี	ถาวร
๑๕ กรกฎาคม ๒๕๒๙	วางศิลาฤกษ์ พระราชานุสาวรีย์พระบรมราชชนก ชลบุรี	ถาวร
๑๘ กรกฎาคม ๒๕๒๙	เสด็จฯ บ้านสงเคราะห์เด็กอ่อนพญาไท	ถาวร
๒๐ กรกฎาคม ๒๕๒๙	เสด็จฯ เวียนเทียนวันอาสาฬหบูชา พุทธมณฑล	ถาวร
๒๑ กรกฎาคม ๒๕๒๙	เปลี่ยนเครื่องทรงพระแก้วมรกต ถวายพุ่ม วัดบวร	พูลศักดิ์
๒๓ กรกฎาคม ๒๕๒๙	พระราชทานปริญญาบัตรมหาวิทยาลัยเกษตรศาสตร์	อ้วน

วันที่ถ่าย	ชื่อ	ผู้ถ่าย
๒๔ กรกฎาคม ๒๕๒๙	เปิดประชุมวิชาการศัลยแพทยศาสตร์โรงแรมแชงกรีลา	ธงชัย
๒๕ พฤษภาคม ๒๕๒๙	วางศิลาฤกษ์พระอุโบสถ วัดทศเทพ	ถาวร
๖ กรกฎาคม ๒๕๒๙	เสด็จฯ จันทบุรี ๔๗๙ ทอดพระเนตรรถพยาบาลคว่ำ ๔๘๐-๔๘๑ ตราด	ประสาทพร
๙ กรกฎาคม ๒๕๒๙	เสด็จฯ โรงพยาบาลตำรวจ	ประสาทพร
๙ กรกฎาคม ๒๕๒๙	เสด็จฯ โรงพยาบาลพระมงกุฎ	ประสาทพร
๑๐ กรกฎาคม ๒๕๒๙	เสด็จฯ เยี่ยมคนชราบ้านบางแค	ประสาทพร
๑๑ กรกฎาคม ๒๕๒๙	เสด็จฯ บ้านปราณี	ประสาทพร
๑๑ กรกฎาคม ๒๕๒๙	เสด็จฯ บ้านเมตตา	ประสาทพร
๑๑ กรกฎาคม ๒๕๒๙	เสด็จฯบ้านกรุณา	ประสาทพร
๑๑ กรกฎาคม ๒๕๒๙	เสด็จฯ บ้านมุทิตา	ประสาทพร
๑๒ กรกฎาคม ๒๕๒๙	คณะบุคคลถวายพระพร วันประสูติ	ประสาทพร
๔ สิงหาคม ๒๕๒๙	เสด็จฯ ยกช่อฟ้า วัดเทพราช อ.บ้านโพธิ์ จ.ฉะเชิงเทรา	อ้วน
๕ สิงหาคม ๒๕๒๙	บวงสรวง ณ พระที่นั่งอัมพรฯ	ประสาทพร
๕ สิงหาคม ๒๕๒๙	เสด็จฯ เปิดโรงเรียนนายร้อย จปร. นครนายก	ถาวร
๖ สิงหาคม ๒๕๒๙	ประชุม สำนักพระราชวัง	ประสาทพร
๖ สิงหาคม ๒๕๒๙	T.V. ช่อง ๕	ประสาทพร
๗ สิงหาคม ๒๕๒๙	พระราชทานประกาศนียบัตรเนติบัณฑิตยสภา สวนอัมพร	ธงชัย
๘ สิงหาคม ๒๕๒๙	เสด็จฯ ยกช่อฟ้าวัดเทพนารี บางพลัด กทม.	อ้วน
๘ สิงหาคม ๒๕๒๙	พระราชทานรางวัลการประกวดดนตรีไทย ณ หอสมุดแห่งชาติ	อ้วน
๘ สิงหาคม ๒๕๒๙	เสด็จฯ กรมพาณิชย์สัมพันธ์ ถ.รัชดาฯ	ประสาทพร
๑๒ สิงหาคม ๒๕๒๙	เดินเทิดพระเกียรติ วันเฉลิมสมเด็จฯ	พูลศักดิ์
๑๒ สิงหาคม ๒๕๒๙	เปิดงานวันแม่สวนอัมพร	พูลศักดิ์, ประสาทพร
๑๒ สิงหาคม ๒๕๒๙	บำเพ็ญพระราชกุศล วันเฉลิมสมเด็จฯ พระที่นั่ง ไพศาลทักษิณ	อ้วน
๑๔ สิงหาคม ๒๕๒๙	พิธีไหว้ครู โรงเรียนจิตรลดา พระตำหนักสวนกุหลาบ	อ้วน
๑๔ สิงหาคม ๒๕๒๙	คณะรัฐมนตรี เฝ้าฯ ถวายสัตย์ปฏิญาณ พระตำหนัก	อ้วน
๑๔ สิงหาคม ๒๕๒๙	พิธีพุทธาภิเษกพระวัดชนะสงคราม	อ้วน

วันที่ถ่าย	ชื่อ	ผู้ถ่าย
๑๕ สิงหาคม ๒๕๒๙	เปิดงานแสดงทางวิทยาศาสตร์และเทคโนโลยี จุฬาลงกรณ์มหาวิทยาลัย	ธงชัย
๑๗ สิงหาคม ๒๕๒๙	ประทานประกาศนียบัตร นักเรียนดนตรีสยามกลการ เซ็นทรัล	ธงชัย
๑๘ สิงหาคม ๒๕๒๙	รับของถวาย ณ ศาลาดุสิดาลัย	อ้วน
๑๘ สิงหาคม ๒๕๒๙	คณะบุคคลเฝ้าฯ ถวายพระพร ณ ศาลาดุสิดาลัย	อ้วน
๒๒ สิงหาคม ๒๕๒๙	เจ้าชายฟูมิฮิโต พระราชนัดดาองค์ที่ ๓ ในสมเด็จฯ พระจักรพรรดิ์ญี่ปุ่น เฝ้า ณ พระตำหนัก	พูลศักดิ์
๒๖ สิงหาคม ๒๕๒๙	พลอากาศเอก พะเนียง กานตรัตน์ ถวายปลาคาร์พ พระตำหนักใหม่	พูลศักดิ์
๒๙ สิงหาคม ๒๕๒๙	งานประกวดกล้วยไม้ โรงแรมฮิลตัน	ประสาทพร
๓๐ สิงหาคม ๒๕๒๙	เปิดงานคนพิการ สวนอัมพร	พูลศักดิ์
๔ กันยายน ๒๕๒๙	ข้าหลวงใหญ่สหประชาชาติเฝ้าฯ พระตำหนัก	ธงชัย
๔ กันยายน ๒๕๒๙	เสด็จฯเปิดอาคารกัลยาวัฒนา คลองเตย ซอย ๖	พูลศักดิ์
๕ กันยายน ๒๕๒๙	เปิดงานสัมนาทางวิชาการนานาชาติ โรงแรมดุสิตธานี	พูลศักดิ์
๙ กันยายน ๒๕๒๙	๙๐๑ เจ้านโรดมสีหนุเฝ้าฯ, ๙๐๕ นำ เจ้าหญิงมอรอคโค ทอดพระเนตรศิลปาชีพ สวนจิตรลดา	อ้วน
๙ กันยายน ๒๕๒๙	นำเจ้าหญิงโมร็อกโก ทอดพระเนตรศิลปาชีพ สวนจิตรลดา	อ้วน
๑๑ กันยายน ๒๕๒๙	พระราชทานเหรียญกาชาด ประชุมกาชาด โรงพยาบาล จุฬาฯ	อ้วน
๑๓ กันยายน ๒๕๒๙	คณะทูตสามประเทศถวายสาส์น ณ พระตำหนัก	อ้วน
๑๘ กันยายน ๒๕๒๙	พระราชทานปริญญาบัตร มหาวิทยาลัยสงขลานครินทร์ วิทยาเขต หาดใหญ่ จ.สงขลา	ธงชัย
๑๘ กันยายน ๒๕๒๙	เปิดโรงพยาบาลมหาวิทยาลัยสงขลานครินทร์ วิทยาเขต หาดใหญ่	ธงชัย
๑๙ กันยายน ๒๕๒๙	พระราชทานปริญญาบัตร มหาวิทยาลัยศรีนครินทรวิโรฒ สงขลา	ธงชัย
๒๐ กันยายน ๒๕๒๙	เจ้าหน้าที่โครงการพระราชดำริเฝ้าฯ ณ พระตำหนัก ทักษิณฯ	อ้วน
๒๑ กันยายน ๒๕๒๙	ประชุมโครงการเกษตรเพื่ออาหารกลางวัน ศูนย์ศึกษา พิกุลทอง	ธงชัย

วันที่ถ่าย	ชื่อ	ผู้ถ่าย
๒๑ กันยายน ๒๕๒๙	พระราชทานรางวัลประกวดนกเขาชวาเสียง	ธงชัย
๒๒ กันยายน ๒๕๒๙	เยี่ยมค่ายสิรินธร	ธงชัย
๒๒ กันยายน ๒๕๒๙	ทอดพระเนตรฝายแบแก อ.ระแงะ จ.นราธิวาส	อ้วน
๒๒ กันยายน ๒๕๒๙	คณะครูโรงเรียนราษฎร์สอนศาสนาอิสลามเฝ้าฯ รับพระราชทานรางวัล ทักษิณฯ	อ้วน
๒๓ กันยายน ๒๕๒๙	เปิดงานลองกอง ณ ศาลาประชาคม นราธิวาส	ธงชัย
๒๔ กันยายน ๒๕๒๙	ทอดพระเนตรฝายทดลองน้ำคลองโต๊ะแก อ.ยี่งอ จ.นราธิวาส	อ้วน
๒๕ กันยายน ๒๕๒๙	ถวายสังฆทาน วัดลำภู อ.เมือง จ.นราธิวาส	ธงชัย
๒๕ กันยายน ๒๕๒๙	เสด็จฯ สวนลองกองบ้านกำนัน	ธงชัย
๒๕ กันยายน ๒๕๒๙	ทอดพระเนตรเรือกอและ เสด็จฯ มัสยิดบ้านตันหยง จ.นราธิวาส	ธงชัย
๒๕ กันยายน ๒๕๒๙	ทอดพระเนตรการแข่งเรือและพระราชทานรางวัล แม่น้ำบางนรา จ.นราธิวาส	อ้วน
๒๕ กันยายน ๒๕๒๙	ทอดพระเนตรการแข่งเรือ และพระราชทานรางวัล แม่น้ำบางนรา จ.นราธิวาส	อ้วน
๒๕ กันยายน ๒๕๒๙	พิธีพุทธาภิเษก วัดโพธิ์	ประสาทพร
๒๖ กันยายน ๒๕๒๙	ศูนย์พัฒนาพิกุลทอง	อ้วน
๒๖ กันยายน ๒๕๒๙	ศูนย์พัฒนาเด็กเล็ก บ้านตันหยง อ.เมือง นราธิวาส	ธงชัย
๒๖ กันยายน ๒๕๒๙	ศูนย์พัฒนาเด็กเล็ก บ้านอ่างมะนาว อ.เมือง นราธิวาส	ธงชัย
๒๖ กันยายน ๒๕๒๙	ทอดพระเนตรการเลี้ยงปลากะพงขาว และสวนป่า บ้านอ่างมะนาว	ธงชัย
๒๙ กันยายน ๒๕๒๙	เสด็จฯ วิทยาลัยเกษตรกรรมนราธิวาส อ.ระแงะ จ.นราธิวาส	ธงชัย
๒๙ กันยายน ๒๕๒๙	วัดเขากง	ธงชัย
๓ ตุลาคม ๒๕๒๙	๙๐๕ เปิดศูนย์พระพุทธศาสนา วัดบวรนิเวศฯ ๙๐๖ เสด็จฯยุโรป ๘ ประเทศ	ถาวร
๔ ตุลาคม ๒๕๒๙	เสด็จฯเปิดนิทรรศการพระราชประวัติ ร.๕ ราชดำริอาเขต	ธงชัย
๑๐ ตุลาคม ๒๕๒๙	เททองหล่อพระพิฆเนศ ณ กองหัตถศิลป์ กรมศิลปากร	ธงชัย
๑๓ ตุลาคม ๒๕๒๙	องค์ประธานประชุมกรรมการหาทุนสร้างตึกผู้ป่วยนอก โรงพยาบาลจุฬาฯ ณ วัดบวรฯ	อ้วน

วันที่ถ่าย	ชื่อ	ผู้ถ่าย
๑๖ ตุลาคม ๒๕๒๙	พระราชทานปริญญาบัตร วิทยาลัยป้องกันราชอาณาจักร	ถาวร
๑๖ ตุลาคม ๒๕๒๙	เปิดห้องประชุมสิรสิงห์ คณะทันตแพทย์ จุฬาลงกรณ์มหาวิทยาลัย	ธงชัย
๑๖ ตุลาคม ๒๕๒๙	ทอดผ้าป่าวัดราชประดิษฐฯ	พูลศักดิ์
๑๗ ตุลาคม ๒๕๒๙	บวงสรวงพิธีปฏิสังขรณ์พระอุโบสถ วัดท่าสุทธาวาส อ่างทอง	ธงชัย
๑๘ ตุลาคม ๒๕๒๙	พระราชทานปริญญาบัตรสถาบันเทคโนโลยีพระจอมเกล้า สวนอัมพร	ถาวร
๑๙ ตุลาคม ๒๕๒๙	รัฐมนตรีอินเดียเฝ้าฯ ณ พระตำหนัก	พูลศักดิ์
๒๓ ตุลาคม ๒๕๒๙	วันปิยะมหาราช	ประสาทพร
๒๕ ตุลาคม ๒๕๒๙	ถวายผ้าพระกฐิน วัดราชบพิตรฯ	พูลศักดิ์
๒๘ ตุลาคม ๒๕๒๙	พระราชทานปริญญาบัตรมหาวิทยาลัยศรีนครินทรวิโรฒ สวนอัมพร	อ้วน
๒๘ ตุลาคม ๒๕๒๙	ถวายผ้าพระกฐิน วัดราชโอรสาราม	ธงชัย
๒๙ ตุลาคม ๒๕๒๙	เปิดนิทรรศการภาพจิตรกรรม โรงแรมรีเจ้นท์	อ้วน
๒๙ ตุลาคม ๒๕๒๙	ถวายผ้าพระกฐิน วัดวังน้ำขาว อ.สามพราน นครปฐม	พูลศักดิ์
๒๘ ตุลาคม ๒๕๒๙	ถวายผ้าพระกฐิน วัดอัมพวัน วัดจุฬามณี สมุทรสงคราม	ถาวร
๓๑ ตุลาคม ๒๕๒๙	รับเสด็จฯ ดอนเมือง	อ้วน
๓๑ ตุลาคม ๒๕๒๙	เปิดงานมหกรรมสินค้าราคาประหยัด ณ กรมพาณิชย์-สัมพันธ์	ธงชัย
๓ พฤศจิกายน ๒๕๒๙	เสด็จฯเปิดมหาวิทยาลัยธรรมศาสตร์ รังสิต	ถาวร
๑ พฤศจิกายน ๒๕๒๙	ถวายผ้าพระกฐิน วัดประดู่ฉิมพลี	ธงชัย
๖ พฤศจิกายน ๒๕๒๙	พระราชทานเหรียญกาชาดสรรเสริญนักบินไทย ณ สภากาชาดไทย	อ้วน
๗ พฤศจิกายน ๒๕๒๙	เปิดนิทรรศการมหกรรมศิลป์ โรงแรมไฮแอทฯ	ธงชัย
๗ พฤศจิกายน ๒๕๒๙	ประทานรางวัลการประกวดอาหารและเครื่องดื่ม โรงแรมมณเฑียร พัทยา ชลบุรี	ธงชัย
๙ พฤศจิกายน ๒๕๒๙	ถวายผ้าพระกฐิน พุทธภาวนาวิชชาธรรมกาย อ.ดำเนิน-สะดวก จ.ราชบุรี	ธงชัย
๙ พฤศจิกายน ๒๕๒๙	ถวายผ้าพระกฐิน พุทธภาวนาวิชชาธรรมกาย อ.ดำเนินสะดวก จ.ราชบุรี	ธงชัย

วันที่ถ่าย	ชื่อ	ผู้ถ่าย
๑๐ พฤศจิกายน ๒๕๒๙	วางศิลาฤกษ์และยกเสาเอกพระตำหนักสวนปทุมฯ	อ้วน
๑๑ พฤศจิกายน ๒๕๒๙	เฝ้าฯ ๑ ราย, งานราตรีบัณฑิตวิทยาลัย ณ โรงแรมไฮแอทเซ็นทรัลฯ	ถาวร
๑๒ พฤศจิกายน ๒๕๒๙	งานดนตรีไทยประถมศึกษา มหาวิทยาลัยธรรมศาสตร์	อ้วน
๑๒ พฤศจิกายน ๒๕๒๙	รับเสด็จฯ วังสระปทุม ๒ ม้วน	พูลศักดิ์
๑๒ พฤศจิกายน ๒๕๒๙	เสด็จฯ วางศิลาฤกษ์ พระธาตุนพรัตนเจดีย์ ณ วัดพระนอนแม่โป่ง อ.ดอยสะเก็ด เชียงใหม่	ธงชัย
๑๓ พฤศจิกายน ๒๕๒๙	คณะบุคคลเฝ้าฯ ๕ ราย ณ พระตำหนักใหม่	ธงชัย
๑๔ พฤศจิกายน ๒๕๒๙	เปิดนิทรรศการเผยแพร่โครงการ A.F.S. เซ็นทรัลลาดพร้าว	ธงชัย
๑๔ พฤศจิกายน ๒๕๒๙	งานแสดงดอกไม้อิเคบานา ศูนย์การค้าเพนนินซูล่า	ธงชัย
๑๗ พฤศจิกายน ๒๕๒๙	๙๐๔ เฝ้าฯ ๔ ราย ๙๐๕ เฝ้าฯ ๕ ราย	ถาวร
๑๗ พฤศจิกายน ๒๕๒๙	งานจิตกุศลน้อมเกล้าฯ ณ ศูนย์การค้าเซ็นทรัล	ธงชัย
๑๗ พฤศจิกายน ๒๕๒๙	ประทานประกาศนียบัตรพยาบาลเกื้อการุณย์	ธงชัย
๑๙ พฤศจิกายน ๒๕๒๙	คณะบุคคลเฝ้าฯ ถวายประกาศนียบัตรของมูลนิธิคุ้มครองสัตว์ป่าแห่งโลก	ถาวร
๒๐ พฤศจิกายน ๒๕๒๙	พิธีพุทธาภิเษก ณ วัดพระแก้ว	อ้วน
๒๐ พฤศจิกายน ๒๕๒๙	คณะทูต ๖ ประเทศเฝ้าฯ รับพระราชทานเลี้ยง ณ พระตำหนักใหม่	อ้วน
๒๑ พฤศจิกายน ๒๕๒๙	เสด็จฯ มหิดล	ถาวร
๒๒ พฤศจิกายน ๒๕๒๙	ประกวดสุขภาพเด็ก โรงแรมมณเฑียร	พูลศักดิ์
๒๒ พฤศจิกายน ๒๕๒๙	ฉลองครบรอบ ๖๐ พรรษา เจ้าฟ้าเพชรฯ โรงเรียนวชิราวุธ	ธงชัย
๒๔ พฤศจิกายน ๒๕๒๙	กรรมการสหพันธ์สมาคมสตรีธุรกิจ กรรมการอนุรักษ์พระบูชา, นางสาวสมทรง, ผู้ว่าสุราษฎร์ธานีเฝ้าฯ	อ้วน
๒๕ พฤศจิกายน ๒๕๒๙	ถวายสังฆทาน วัดบวรฯ	ถาวร
๒๕ พฤศจิกายน ๒๕๒๙	เจ้าฟ้าเพชรฯ บำเพ็ญพระราชกุศล ร.๖ ณ โรงเรียนวชิราวุธฯ	ธงชัย
๒๕ พฤศจิกายน ๒๕๒๙	เจ้าฟ้าเพชรฯ วางพวงมาลาอนุสาวรีย์ ร.๖ สวนลุมพินี	ธงชัย
๒๖ พฤศจิกายน ๒๕๒๙	ทอดพระเนตรโครงการพระราชดำริ เขาชะงุ้ม ราชบุรี	อ้วน

วันที่ถ่าย	ชื่อ	ผู้ถ่าย
๒๖ พฤศจิกายน ๒๕๒๙	ประทานรางวัลแข่งขันชิงแชมป์ทรงผมแห่งประเทศไทย โรงแรมไฮแอทเซ็นทรัลฯ	ธงชัย
๒๗ พฤศจิกายน ๒๕๒๙	ทูตถวายสาส์น, บัลกาเรีย, เวียดนาม	ถาวร
๒๗ พฤศจิกายน ๒๕๒๙	ทรงบรรยายเคมี โรงเรียนนายเรืออากาศ	ธงชัย
	เจ้าอาวาสวัดนิเวศน์ธรรมประวัติเฝ้าฯ	ประสาทพร
๒๘ พฤศจิกายน ๒๕๒๙	บรรยายการเสด็จฯต่างประเทศทางวิชาการ โรงพยาบาลรามาธิบดี	อ้วน
๒๙ พฤศจิกายน ๒๕๒๙	ทอดพระเนตรอ่างเก็บน้ำคลองโขด อ.เมือง นครนายก	ถาวร
๒๙ พฤศจิกายน ๒๕๒๙	งานบุปผาหรรษา โรงแรมสยามฯ	ธงชัย
๒๙ พฤศจิกายน ๒๕๒๙	เปิดงานเทิดพระเกียรติ ๙๐๑ ศูนย์การค้าเดอะมอลล์รามฯ	ธงชัย
๑ ธันวาคม ๒๕๒๙	คณะบุคคลเฝ้าฯ ๔ ราย ณ พระตำหนัก	ถาวร
๑ ธันวาคม ๒๕๒๙	คณะบุคคลเฝ้าฯถวายเงิน ๔ ราย ณ พระตำหนัก	ถาวร
๒ ธันวาคม ๒๕๒๙	ประชุมทางวิชาการทางสัตวแพทย์ โรงแรมอิมพีเรียล	พูลศักดิ์
๓ ธันวาคม ๒๕๒๙	เสด็จฯตรวจพลสวนสนามทหารมหาดเล็กรักษาพระองค์ ลานพระบรมรูปทรงม้า	ถาวร, อ้วน
๔ ธันวาคม ๒๕๒๙	คณะบุคคลเฝ้าฯ ถวายพระพร ณ ศาลาดุสิดาลัย	อ้วน
๔ ธันวาคม ๒๕๒๙	เปิดงานอยู่อย่างไทย ณ ศูนย์การค้าริเวอร์ซิตี้	ธงชัย
๕ ธันวาคม ๒๕๒๙	พระราชพิธีเฉลิมพระชนมพรรษา วัดพระแก้ว	ถาวร
๕ ธันวาคม ๒๕๒๙	พระราชพิธีเฉลิมพระชนมพรรษา พระที่นั่งอมรินทรฯ	ถาวร
๕ ธันวาคม ๒๕๒๙	พระราชพิธีเฉลิมพระชนมพรรษา วัดพระแก้ว	ธงชัย
๖ ธันวาคม ๒๕๒๙	คณะทูตเฝ้าฯ ถวายพระพร ณ ศาลาดุสิดาลัย	อ้วน
๗ ธันวาคม ๒๕๒๙	เปิดการประชุมนานาชาติ โรงแรมแอมบาสเดอร์	ถาวร
๗ ธันวาคม ๒๕๒๙	เสด็จฯ งานสโมสรสันนิบาต ณ ทำเนียบรัฐบาล	ถาวร, ธงชัย
๗ ธันวาคม ๒๕๒๙	ทรงบาตร วันประสูติ ณ พระที่นั่งอัมพรสถาน	ธงชัย
๗ ธันวาคม ๒๕๒๙	คณะบุคคลเฝ้าฯ ถวายพระพร	ธงชัย
๗ ธันวาคม ๒๕๒๙	วันประสูติ ๙๐๗	ธงชัย
๘ ธันวาคม ๒๕๒๙	ประชุม สำนักพระราชวัง	ธงชัย
๘ ธันวาคม ๒๕๒๙	พระราชทานเรือใบ ทหารเรือ	ธงชัย
๙ ธันวาคม ๒๕๒๙	๙๐๖ ทูตอเมริกา เฝ้าฯ ณ พระตำหนักใหม่ ๑๐ ธ.ค. ๒๕๒๙ คณะบุคคลเฝ้าฯ ๙๐๕ ๓ ราย	ถาวร

วันที่ถ่าย	ชื่อ	ผู้ถ่าย
๑๐ ธันวาคม ๒๕๒๙	ทรงบำเพ็ญพระราชกุศล วันรัฐธรรมนูญ พระที่นั่งอนันตสมาคม	อ้วน
๑๑ ธันวาคม ๒๕๒๙	พระราชทานปริญญาบัตรมหาวิทยาลัยศิลปากร	ถาวร
๑๒ ธันวาคม ๒๕๒๙	เสด็จฯเปิดนิทรรศการแสดงการพิมพ์ มหาวิทยาลัยสุโขทัยธรรมาธิราช นนทบุรี	อ้วน
๑๑ ธันวาคม ๒๕๒๙	๙๐๖ ทูตญี่ปุ่น,เกาหลี เฝ้าฯ ๙๐๗ อธิการบดีมหาวิทยาลัยรามคำแหง ถวายครุย	ธงชัย
๑๒ ธันวาคม ๒๕๒๙	เสด็จฯเปิดตึกคณะพยาบาล มหาวิทยาลัยศรีนครินทรวิโรฒ บางแสน	พูลศักดิ์
๑๓ ธันวาคม ๒๕๒๙	คณะบุคคลเฝ้าฯ ๓ ราย ณ พระตำหนัก	ถาวร
๑๓ ธันวาคม ๒๕๒๙	เจิมศิลาฤกษ์ โรงเรียนเซนต์คาเบรียล	พูลศักดิ์
๑๔ ธันวาคม ๒๕๒๙	งานบาซาร์ โรงแรมไฮแอท ลาดพร้าว	ประสาทพร
๑๕ ธันวาคม ๒๕๒๙	พระราชทานปริญญาบัตรมหาวิทยาลัยรามคำแหง สวนอัมพร	พูลศักดิ์, ธงชัย
๑๗ ธันวาคม ๒๕๒๙	เฝ้าฯ ๙๐๖ ๑ ราย ๙๐๕ พระราชทานปริญญาบัตรมหาวิทยาลัยศรีนครินทรวิโรฒประสานมิตร	ถาวร
๑๖ ธันวาคม ๒๕๒๙	เสด็จฯเปิดนิทรรศการ ม.ล.พวงร้อย อภัยวงศ์ หอสมุดแห่งชาติ	พูลศักดิ์
๑๖ ธันวาคม ๒๕๒๙	เปิดประชุมวิชาการโรงพยาบาลศิริราช	ธงชัย
๑๗ ธันวาคม ๒๕๒๙	๑๗ ธ.ค. พระราชทานปริญญาบัตรมหาวิทยาลัยขอนแก่น ๑๘ ธ.ค. รองนายกสิงคโปร์เฝ้า ๙๐๑ ๑๘ ธ.ค. พระราชทานปริญญาบัตรมหาวิทยาลัยขอนแก่น	อ้วน
๑๗ ธันวาคม ๒๕๒๙	เสด็จฯ เปิดนิทรรศการยูเนสโก ศูนย์การค้าเซ็นทรัล	ธงชัย
๑๘ ธันวาคม ๒๕๒๙	วางศิลาฤกษ์อาคารโรงเรียนอัสสัมชัญ ธนบุรี	ธงชัย
๑๙ ธันวาคม ๒๕๒๙	งานแสดงผลิตภัณฑ์แม่บ้าน ทบ. สโมสร ทบ.	ธงชัย
๒๐ ธันวาคม ๒๕๒๙	งานดนตรีไทยมัธยมศึกษา มหาวิทยาลัยธรรมศาสตร์	อ้วน
๒๐ ธันวาคม ๒๕๒๙	ทรงบรรยายพิเศษ ณ โรงแรมสยามอินเตอร์ฯ	ธงชัย
๒๐ ธันวาคม ๒๕๒๙	เสด็จฯวางศิลาฤกษ์และเททองหล่อพระ วัดวิสุทธิมรรควาราม อ.หนองแค สระบุรี	ธงชัย
๒๑ ธันวาคม ๒๕๒๙	ประทานทุนการศึกษานักเรียนศาสนา หอประชุมกลางบางรัก	ธงชัย
๒๔ ธันวาคม ๒๕๒๙	ทูตอิสราเอลเฝ้าฯ, อภิปราย ณ หอประชุม จุฬาฯ	อ้วน

วันที่ถ่าย	ชื่อ	ผู้ถ่าย
๒๖ ธันวาคม ๒๕๒๙	วันคล้ายวันที่ระลึก ร.๕ โรงเรียนนายร้อย จปร. นครนายก	ธงชัย
๒๖ ธันวาคม ๒๕๒๙	เสด็จฯ โรงเรียนนายร้อย จปร. นครนายก	ธงชัย
๒๖ ธันวาคม ๒๕๒๙	ทรงบรรยายการเสด็จฯ ทวีปยุโรป โรงพยาบาลศิริราช	พูลศักดิ์
๒๙ ธันวาคม ๒๕๒๙	คณะบุคคลเฝ้า ฯ ๓ ราย ณ พระตำหนัก	ถาวร
๒๙ ธันวาคม ๒๕๒๙	คณะบุคคลเฝ้า ฯ ๕ ราย ณ พระตำหนัก	ถาวร
๓๐ ธันวาคม ๒๕๒๙	๙๐๑, ๙๐๔ วางพวงมาลา พระเจ้าตากสินมหาราช วงเวียนใหญ่ ๙๐๖ กงสุลอิสราเอลเฝ้าฯ ณ พระตำหนักใหม่	อ้วน
๒ มกราคม ๒๕๓๐	คณะบุคคลเฝ้าฯ ณ พระตำหนักใหม่, เจ้าฟ้าเพชรฯ เปิดอนุสาวรีย์ วชิรพยาบาล	ธงชัย
๓ มกราคม ๒๕๓๐	ยกช่อฟ้าศาลาการเปรียญ วัดห้วยจรเข้ อ.เมือง จ.นครปฐม	พูลศักดิ์
๔ มกราคม ๒๕๓๐	คณะบุคคลเฝ้าฯ ณ พระตำหนักใหม่	ถาวร
๕ มกราคม ๒๕๓๐	บรรยายเคมี ศูนย์การค้าเซ็นทรัล ลาดพร้าว	อ้วน
๖ มกราคม ๒๕๓๐	เปิดอาคารมหาวิทยาลัยเกษตรศาสตร์บางเขน	ธงชัย
๖ มกราคม ๒๕๓๐	เปิดพระบรมราชานุสาวรีย์ ร.๗ กองพล ปตอ. เกียกกาย	ถาวร
๗ มกราคม ๒๕๓๐	ขึ้นระวางเรือตรวจประมง โรงเรียนนายเรือ สมุทรปราการ	พูลศักดิ์
๗ มกราคม ๒๕๓๐	พระราชทานปริญญาบัตรพยาบาลตำรวจ ณ ศาลาดุสิดาลัย	พูลศักดิ์
๗ มกราคม ๒๕๓๐	อธิการบดีมหาวิทยาลัยคองคอร์ดชมศิลปาชีพ สวนจิตรลดา	ธงชัย
๗ มกราคม ๒๕๓๐	เปิดนิทรรศการเพาะช่าง ๗๕ ศูนย์การค้าเซ็นทรัล ลาดพร้าว	อ้วน
๗ มกราคม ๒๕๓๐	เฝ้าฯ อดีตประธานาธิบดีเยอรมัน, นายประจวบ ภิรมย์ภักดี, นายเทียม, นักเรียนภูมิพล	อ้วน
๗ มกราคม ๒๕๓๐	ทุกพระองค์ อธิการบดีมหาวิทยาลัยคองคอร์ด ถวายปริญญาดุษฎีกิตติมศักดิ์ ๙๐๒ ณ พระตำหนัก	อ้วน
๘ มกราคม ๒๕๓๐	เฝ้าฯ ๗ ราย ณ พระตำหนัก	ถาวร
๘ มกราคม ๒๕๓๐	ลอยอังคาร หม่อมสร้อยฯ* จ.ประจวบคีรีขันธ์	ธงชัย
๘ มกราคม ๒๕๓๐	โดดหอ ค่ายพระราม ๖ เพชรบุรี	ธงชัย

วันที่ถ่าย	ชื่อ	ผู้ถ่าย
๙ มกราคม ๒๕๓๐	งานฉลอง ๕๐ ปี โรงเรียนพระหฤทัยคอนแวนต์ คลองเตย	อ้วน
๙ มกราคม ๒๕๓๐	เฝ้าฯ ๒ ราย ณ ศาลาดุสิดาลัย	อ้วน
๙ มกราคม ๒๕๓๐	เปิดมหาวิทยาลัยเทคนิคสยาม เขตภาษีเจริญ	ธงชัย
๑๐ มกราคม ๒๕๓๐	งานวันเด็กแห่งชาติ บ้านมนังคศิลา	ธงชัย
๑๐ มกราคม ๒๕๓๐	งานประกวดปลาคาร์พ มาบุญครองเซ็นเตอร์	ถาวร
๑๑ มกราคม ๒๕๓๐	พระราชทานรางวัลการประกวดวงโยธวาทิต สนามศุภชลาศัย	อ้วน
๒๙ มกราคม ๒๕๓๐	เปิดป้ายมหาวิทยาลัยกรุงเทพ รังสิต ปทุมธานี	ประสาทพร
๓๐ มกราคม ๒๕๓๐	เยี่ยมสถาบันวิจัยและฝึกอบรมการเกษตรลำปาง	ธงชัย
๓๐ มกราคม ๒๕๓๐	ทอดพระเนตรวัดเจดีย์เจ็ดยอด เชียงใหม่	ธงชัย
๓๑ มกราคม ๒๕๓๐	เสด็จฯเยี่ยมราษฎร บ้านขุนดง อ.หางดง จ.เชียงใหม่	ธงชัย
๓๑ มกราคม ๒๕๓๐	เสด็จฯเยี่ยมราษฎร บ้านกาด อ.สันป่าตอง จ.เชียงใหม่	ธงชัย
๓๑ มกราคม ๒๕๓๐	เสด็จฯเยี่ยมราษฎร สวนส้มวังน้ำค้าง จ.เชียงใหม่	ธงชัย
๑ กุมภาพันธ์ ๒๕๓๐	๙๐๖ ประชุม... ๙๐๗เปิดงานศิลปาชีพบางไทร อยุธยา	ถาวร
๒ กุมภาพันธ์ ๒๕๓๐	เยี่ยมโรงเรียนตำรวจตระเวนชายแดน, เจ้าพ่อหลวงอุปถัมภ์ อ.พร้าว จ.เชียงใหม่	ธงชัย
๓ กุมภาพันธ์ ๒๕๓๐	เสด็จฯ วัดพระธาตุดอยสุเทพ เชียงใหม่	พูลศักดิ์
๔ กุมภาพันธ์ ๒๕๓๐	ทอดพระเนตรศูนย์วิจัยพันธุ์พืชที่ ๗ อ.หางดง จ.เชียงใหม่	ธงชัย
๔ กุมภาพันธ์ ๒๕๓๐	เปิดประชุมและบรรยายพิเศษโรงแรมเชียงใหม่ พลาซ่า	พูลศักดิ์
๖ กุมภาพันธ์ ๒๕๓๐	เสด็จฯทอดพระเนตรอ่างเก็บน้ำแม่ธิ อ.เมือง จ.ลำพูน เยี่ยมราษฎร	อ้วน, ธงชัย
๖ กุมภาพันธ์ ๒๕๓๐	เยี่ยมโรงเรียนชายแดนบำรุงที่ ๑๐๗ อ.เชียงดาว จ.เชียงใหม่	ธงชัย
๑๒ มกราคม ๒๕๓๐	คณะบุคคลเฝ้าฯ ๔ ราย ณ พระตำหนัก	ถาวร
๑๓ มกราคม ๒๕๓๐	คณะภริยาทูตอินโดนีเซีย เยี่ยมชมศิลปาชีพ สวนจิตรลดา	อ้วน
๑๓ มกราคม ๒๕๓๐	ทูต สวีเดน บราซิล ถวายสาส์น ณ พระตำหนัก	อ้วน
๑๓ มกราคม ๒๕๓๐	คณะบุคคลเฝ้าฯ ๕ ราย ณ พระตำหนักใหม่	พูลศักดิ์
๑๔ มกราคม ๒๕๓๐	เสด็จฯ รับผู้สำเร็จราชการแทนพระองค์ จากออสเตรเลีย ณ สนามบินดอนเมือง	อ้วน
๑๔ มกราคม ๒๕๓๐	พระราชทานเลี้ยงผู้สำเร็จราชการออสเตรเลีย จักรี	อ้วน

* หม่อมหลวงสร้อยระย้า ยุคล

วันที่ถ่าย	ชื่อ	ผู้ถ่าย
๑๔ มกราคม ๒๕๓๐	พิธีต้อนรับออสเตรเลีย จักรี	ถาวร
๑๖ มกราคม ๒๕๓๐	เสด็จฯแปรพระราชฐานเชียงใหม่ สนามบินเชียงใหม่	ธงชัย
๑๗ มกราคม ๒๕๓๐	พระราชทานเลี้ยงออสเตรเลีย พระราชทานเพลิงศพหลวงปู่แหวน	อ้วน
๑๗ มกราคม ๒๕๓๐	ทุกพระองค์ เสด็จฯ พระราชทานเพลิงศพ หลวงปู่แหวน สุจิณโณ วัดดอยแม่ปั๋ง เชียงใหม่	อ้วน
๑๗ มกราคม ๒๕๓๐	ทุกพระองค์ เสด็จฯ พระราชทานเพลิงศพ หลวงปู่แหวน สุจิณโณ วัดดอยแม่ปั๋ง เชียงใหม่	ธงชัย
๑๘ มกราคม ๒๕๓๐	พระราชทานไฟพระฤกษ์กีฬาแห่งชาติ ร้อยเอ็ด พระตำหนักภูพิงคราชนิเวศน์	อ้วน
๑๘ มกราคม ๒๕๓๐	เสด็จฯ เยี่ยมศูนย์ศึกษาพัฒนาห้วยฮ่องไคร้ อ.ดอยสะเก็ด เชียงใหม่	
๑๙ มกราคม ๒๕๓๐	พระราชทานถุงของขวัญทหารตำรวจ ณ พระตำหนักภูพิงค์ฯ	
๑๙ มกราคม ๒๕๓๐	เสด็จฯ เยี่ยมโรงเรียนสอนคนหูหนวกและตาบอด อ.เมือง จ.เชียงใหม่	
๒๒ มกราคม ๒๕๓๐	เสด็จฯ เยี่ยมวิทยาลัยเทคนิคเจ็ดยอด อ.เมือง จ.เชียงใหม่	ธงชัย
๒๒ มกราคม ๒๕๓๐	๙๐๖ รับพระราชทานปริญญาบัตรมหาวิทยาลัยสุโขทัย-ธรรมาธิราช จาก ๙๐๔ ณ สวนอัมพร	ถาวร
๒๔ มกราคม ๒๕๓๐	พระราชทานปริญญามหาวิทยาลัยเชียงใหม่ ๙๐๔ และ ๙๐๖ รับดุษฎีบัณฑิต	อ้วน, ธงชัย
๒๔ มกราคม ๒๕๓๐	เปิดงานศิลปาชีพ บางไทร	ถาวร
๒๕ มกราคม ๒๕๓๐	บวงสรวงสมเด็จพระนเรศวร, พระสุริโยทัย พระตำหนักภูพิงค์ฯ	อ้วน
๒๕ มกราคม ๒๕๓๐	ทรงบำเพ็ญพระราชกุศล วัดเจดีย์หลวง เชียงใหม่	ธงชัย
๒๖ มกราคม ๒๕๓๐	กงสุลกิตติมศักดิ์เบลเยียม เฝ้าฯ ณ พระตำหนักใหม่	ถาวร
๒๗ มกราคม ๒๕๓๐	เปิดประชุมวิชาการ เทคโนฯ ลาดกระบัง	ประสาทพร
๒๗ มกราคม ๒๕๓๐	คณะกรรมการสมาคมพัฒนาการอ่านของเด็ก เฝ้าฯ ณ พระตำหนักภูพิงค์ฯ ดอกไม้ภูพิงค์ฯ	อ้วน
๒๗ มกราคม ๒๕๓๐	งานสวนสนามยุวกาชาด สนามศุภชลาศัย	ถาวร
๒๘ มกราคม ๒๕๓๐	เยี่ยมโรงเรียนศรีสังวาลย์ ดอยสุเทพ เชียงใหม่	ธงชัย
๒๘ มกราคม ๒๕๓๐	ทอดพระเนตรหมู่บ้านดอนแก้ว อ.สารภี จ.เชียงใหม่	ธงชัย

วันที่ถ่าย	ชื่อ	ผู้ถ่าย
๗ กุมภาพันธ์ ๒๕๓๐	เปิดงานไม้ดอกไม้ประดับ สวนนวรัฐ เชียงใหม่และสวนบวกหาด	พูลศักดิ์, ธงชัย
๗ กุมภาพันธ์ ๒๕๓๐	เปิดจ่ายกระแสไฟฟ้าโครงการหนองหอย อ.แม่ริม เชียงใหม่	พูลศักดิ์
๙ กุมภาพันธ์ ๒๕๓๐	โครงการห้วยฮ่องไคร้	อ้วน
๙ กุมภาพันธ์ ๒๕๓๐	เสด็จฯ วางศิลาฤกษ์หอสมุดกลาง มหาวิทยาลัยศรีนครินทรวิโรฒประสานมิตร	ประสาทพร
๙ กุมภาพันธ์ ๒๕๓๐	คณะบุคคลเฝ้าฯ ๑๖ ราย	ถาวร
๙ กุมภาพันธ์ ๒๕๓๐	พระราชทานเครื่องราชอิสริยาภรณ์ ศาลาดุสิดาลัย	ถาวร
๑๐ กุมภาพันธ์ ๒๕๓๐	เปิดงานไทยโอซิเอะ โรงแรมแอมบาสเดอร์	ถาวร
๑๑ กุมภาพันธ์ ๒๕๓๐	เปิดตึกอำนวยการ โรงพยาบาลสมเด็จพระเจ้าตากสินมหาราช อ.เมือง จ.ตาก	พูลศักดิ์
๑๑ กุมภาพันธ์ ๒๕๓๐	เยี่ยมราษฎร บ.ป่าลอย อ.แม่ทา จ.ลำพูน	ธงชัย
๑๒ กุมภาพันธ์ ๒๕๓๐	เสด็จฯ ทอดพระเนตรศูนย์ปางดะ อ.สะเมิง เชียงใหม่	อ้วน
๑๒ กุมภาพันธ์ ๒๕๓๐	เสด็จฯ สำนักงานที่ดินเขต ๖ อ.แม่ริม เชียงใหม่	ธงชัย
๑๓ กุมภาพันธ์ ๒๕๓๐	ทอดพระเนตรละครเรื่องโต๊ะจัง คณะแพทยศาสตร์มหาวิทยาลัยเชียงใหม่	ธงชัย
๑๓ กุมภาพันธ์ ๒๕๓๐	พระราชทานเหรียญกาชาด โรงแรมเชียงใหม่ ออคิด	ธงชัย
๑๔ กุมภาพันธ์ ๒๕๓๐	ทอดพระเนตรโครงการชลประทานแม่กวง อ.ดอยสะเก็ด จ.เชียงใหม่	ธงชัย
๑๖ กุมภาพันธ์ ๒๕๓๐	ทอดพระเนตรอ่างเก็บน้ำห้วยแม่ลาน อ.สันกำแพง จ.เชียงใหม่	พูลศักดิ์
๑๖ กุมภาพันธ์ ๒๕๓๐	เปิด ATM สวนจิตรลดา	ถาวร
๑๘ กุมภาพันธ์ ๒๕๓๐	ทอดพระเนตรดนตรี นกแล ศิลปาชีพ เชียงใหม่	ธงชัย
๑๙ กุมภาพันธ์ ๒๕๓๐	๙๐๖ ประชุม หมอหมู่บ้าน ค่ายกาวิละ, ผู้นำวัฒนธรรมจีน เฝ้าฯ ๙๐๕ ณ ภูพิงค์ฯ	พูลศักดิ์
๑๙ กุมภาพันธ์ ๒๕๓๐	พระราชทานปริญญาบัตร สถาบันเทคโนการเกษตร แม่โจ้	ธงชัย
๑๙ กุมภาพันธ์ ๒๕๓๐	ทอดพระเนตรโครงการหลวงอินทนนท์ บ.ห้วยแห้ง องุ่น, มะเดื่อฝรั่ง, รถไอ้ต๋อย	อ้วน
๑๙ กุมภาพันธ์ ๒๕๓๐	ทอดพระเนตรโครงการหลวงอินทนนท์ บ.ขุนกลาง จ.เชียงใหม่	อ้วน

วันที่ถ่าย	ชื่อ	ผู้ถ่าย
๒๐ กุมภาพันธ์ ๒๕๓๐	เสด็จฯ สถานีทดลองแม่แตง อ.แม่แตง เชียงใหม่	พูลศักดิ์
๒๐ กุมภาพันธ์ ๒๕๓๐	ทอดพระเนตรภูมิประเทศที่จะสร้างอ่างเก็บน้ำแม่ตะมาน อ.แม่แตง จ.เชียงใหม่	พูลศักดิ์
๒๐ กุมภาพันธ์ ๒๕๓๐	เยี่ยมราษฎร บ.เมืองน้อย ต.เจดีย์ใหม่ อ.เวียงป่าเป้า จ.เชียงราย	ธงชัย
๒๑ กุมภาพันธ์ ๒๕๓๐	คณะบุคคลเฝ้าฯ อดีตนายกรัฐมนตรีญี่ปุ่น, นายจี.เอ.ลิงค์, นายศรีภูมิ ศุขเนตร ภูพิงค์	อ้วน
๒๑ กุมภาพันธ์ ๒๕๓๐	เปิดงานวันเฉลิมพระชนมพรรษา ๖๐ ปี เชียงใหม่-กรุงเทพ ประตูท่าแพ	พูลศักดิ์
๒๓ กุมภาพันธ์ ๒๕๓๐	เสด็จฯ โรงเรียนตำรวจชายแดนที่ ๑๑๐ ต.ท่าตอน อ.แม่อาย เชียงใหม่	ธงชัย
๒๔ กุมภาพันธ์ ๒๕๓๐	พระราชทานเงิน ๗ คณะ “ทุนการกุศลสมเด็จย่า”	พูลศักดิ์
๒๔ กุมภาพันธ์ ๒๕๓๐	พระราชทานรางวัลศิลปินดีเด่น	ประสาทพร
๒๕ กุมภาพันธ์ ๒๕๓๐	ทอดพระเนตรภูมิประเทศ บ้านโปงและบ้านห้วยโจ้ ต.ป่าไผ่ อ.สันทราย จ.เชียงใหม่	อ้วน
๒๕ กุมภาพันธ์ ๒๕๓๐	คณะบุคคลเฝ้าฯถวายเงิน ๘ ราย พระตำหนัก	ถาวร
๒๖ กุมภาพันธ์ ๒๕๓๐	วางศิลาฤกษ์หอพระไตรปิฎก และศาลาการเปรียญ วัดตโปทาราม (ร่ำเปิง)	ธงชัย
๒๗ กุมภาพันธ์ ๒๕๓๐	ศูนย์พัฒนาห้วยฮ่องไคร้ อ.ดอยสะเก็ด (นักข่าว)	อ้วน
๒๗ กุมภาพันธ์ ๒๕๓๐	วิ่งการกุศล ประตูท่าแพ จ.เชียงใหม่	พูลศักดิ์
๒๗ กุมภาพันธ์ ๒๕๓๐	ทรงบาตร หน้าตำหนักปีกไม้ ภูพิงค์	พูลศักดิ์
๒๗ กุมภาพันธ์ ๒๕๓๐	นิสิตเก่าจุฬาภาคเหนือเฝ้าฯ, พิธีตั้งศาลใหม่ อ่างเก็บน้ำภูพิงค์	ธงชัย
๒๗ กุมภาพันธ์ ๒๕๓๐	สินค้าไทยทำไทยใช้ รัชดา	ประสาทพร
๒๗ มีนาคม ๒๕๓๐	พระราชทานเลี้ยงผู้สำเร็จราชการแคนาดา จักรี	อ้วน,ถาวร
๒๘ มีนาคม ๒๕๓๐	เสด็จฯ สหกรณ์โคนมหนองโพธิ์ ราชบุรี	อ้วน
๒๙ มีนาคม ๒๕๓๐	เปิดเดินการกุศลเทิดพระเกียรติ ลานพระรูปทรงม้า	ธงชัย
๒๙ มีนาคม ๒๕๓๐	แสดงคอนเสิร์ตเกาะในฝัน โรงแรมดุสิตธานี	ธงชัย
๓๐ มีนาคม ๒๕๓๐	น.ส.เพ็ญ เดชะคุปต์, ประธานกรรมการจัดงานฉัตรมงคล รำลึก, พลโทสิงหา เสาวภาพ เฝ้าฯ	อ้วน
๒๘ มีนาคม ๒๕๓๐	งานปิดภาคเรียนโรงเรียนจิตรลดา	อ้วน

วันที่ถ่าย	ชื่อ	ผู้ถ่าย
๓๐ มีนาคม ๒๕๓๐	ประทานประกาศนียบัตรพยาบาลและผดุงครรภ์ สวนอัมพร	ธงชัย
๓๑ มีนาคม ๒๕๓๐	บำเพ็ญพระราชกุศล ร.๓ พระที่นั่งอมรินทรฯ	ธงชัย
๓๑ มีนาคม ๒๕๓๐	ปิดภาคเรียนโรงเรียนพระตำหนักสวนกุหลาบ	ธงชัย
๓๑ มีนาคม ๒๕๓๐	พระราชทานรางวัลผู้ชนะการแข่งว่าว สนามหลวง	ถาวร
๒๘ กุมภาพันธ์ ๒๕๓๐	ทอดพระเนตรการปั้นพระ บ้านนายจันทร์ อ.เมือง จ.เชียงใหม่	ธงชัย
๒๘ กุมภาพันธ์ ๒๕๓๐	ทอดพระเนตรโครงการห้วยลึก อ.เชียงดาว เชียงใหม่	ธงชัย
๑ มีนาคม ๒๕๓๐	คณะบุคคล, ทูตเยอรมัน, สมาคมเสริมสวย เชียงใหม่, พลเรือน,ตำรวจ,ทหาร เฝ้าฯ	อ้วน
๑ มีนาคม ๒๕๓๐	เปิดงานมหกรรมสตรีนานาชาติ เซ็นทรัล ลาดพร้าว	ถาวร
๒ มีนาคม ๒๕๓๐	เสด็จฯ วัดสุวรรณวิหาร, ทอดพระเนตรพื้นที่ บ.น้ำย้อย ต.บ้านเจดีย์ อ.ป่าซาง จ.ลำพูน	อ้วน
๒ มีนาคม ๒๕๓๐	ประชุมมูลนิธิพระพุทธเลิศหล้านภาลัย ณ ศาลาดุสิดาลัย	ประสาทพร
๒ มีนาคม ๒๕๓๐	คณะบุคคลเฝ้าฯ ๑ ราย, เปิดนิทรรศการโรคหัวใจ โรงแรมไฮแอท เซ็นทรัล	ถาวร
๕ มีนาคม ๒๕๓๐	ทอดพระเนตรอ่างเก็บน้ำแม่ผาแหน อ.สันกำแพง เชียงใหม่	อ้วน
๖ มีนาคม ๒๕๓๐	วันปิดภาคเรียนโรงเรียนจิตรลดา	ถาวร,ประสาท
๗ มีนาคม ๒๕๓๐	งานพ่อขุนงำเมือง จ.พะเยา	อ้วน
๑๐ มีนาคม ๒๕๓๐	เสด็จฯ อินเดีย ดอนเมือง	ถาวร
๑๑ มีนาคม ๒๕๓๐	เฝ้า ๓ ราย	ถาวร
๑๕ มีนาคม ๒๕๓๐	พระราชทานกระบี่ นักเรียนนายร้อยตำรวจ สวนอัมพร	ถาวร
๑๖ มีนาคม ๒๕๓๐	เปิดประชุม ISTA นานาชาติ โรงแรมแอมบาสเดอร์	อ้วน
๑๙ มีนาคม ๒๕๓๐	เฝ้าฯ ๙๐๖ ๑ ราย ๙๐๑ พระราชทานธงชัยเฉลิมพล วัดพระแก้ว วังหลวง	ถาวร
๑๙ มีนาคม ๒๕๓๐	พระราชทานธงชัยเฉลิมพล หน้าศาลาสหทัยสมาคม วังหลวง	ถาวร
๒๐ มีนาคม ๒๕๓๐	ประชุมสัมมนาเรื่องกระเทียม ณ ทบวงมหาวิทยาลัย ถ.ศรีอยุธยา	อ้วน
๒๔ มีนาคม ๒๕๓๐	ทูตทูลลา ณ พระตำหนัก	อ้วน

วันที่ถ่าย	ชื่อ	ผู้ถ่าย
๒๔ มีนาคม ๒๕๓๐	เฝ้าฯ, แผ่นดินธรรมแผ่นดินทอง,นายแพทย์สุนทร, ธนาคารกรุงเทพ, นายชูศักดิ์	อ้วน
๒๔ มีนาคม ๒๕๓๐	บริษัทซิงเกอร์, ศิษย์เก่ากรุงเทพคริสเตียน, นางสาวเพ็ญ เดชะคุปต์ และญาติ	อ้วน
๒๔ มีนาคม ๒๕๓๐	เททองหล่อพระรูป ร.๔ กระทรวงวิทยาศาสตร์	พูลศักดิ์
๒๕ มีนาคม ๒๕๓๐	ทุกพระองค์ เสด็จฯ พระราชทานเพลิงศพทหาร ตำรวจ พลเรือน วัดพระศรีมหาธาตุ บางเขน	ถาวร
๒๖ มีนาคม ๒๕๓๐	พระราชทานเลี้ยง ออสเตรเลีย, ๙๐๖ พระราชทาน ประกาศนียบัตรพยาบาล โรงพยาบาลภูมิพล	อ้วน
๑ เมษายน ๒๕๓๐	ทรงฝากออมสิน สวนจิตรลดา	ประสาทพร
๑ เมษายน ๒๕๓๐	ฝากออมสิน พระที่นั่งอัมพร	ธงชัย
๑ เมษายน ๒๕๓๐	เปิดตึกสายใจไทย พญาไท	อ้วน
๒ เมษายน ๒๕๓๐	คณะบุคคล เฝ้าฯ ถวายพระพร ณ พระตำหนัก	ธงชัย
๒ เมษายน ๒๕๓๐	คณะบุคคล เฝ้าฯ ถวายพระพร ศาลาดุสิดาลัย	ถาวร
๒ เมษายน ๒๕๓๐	คณะบุคคล เฝ้าฯ ถวายพระพร, บำเพ็ญพระราชกุศล พระที่นั่งไพศาลทักษิณ	ถาวร
๓ เมษายน ๒๕๓๐	เสด็จฯ ขบวนรถไฟไปกาญจนบุรี ปราสาทเมืองสิงห์	อ้วน
๓ เมษายน ๒๕๓๐	เสด็จฯ ขบวนรถไฟไปกาญจนบุรี ปราสาทเมืองสิงห์ อ.ไทรโยค จ.กาญจนบุรี	พูลศักดิ์
๓ เมษายน ๒๕๓๐	เปิดอาคารศูนย์พัฒนาอาชีพคนตาบอด อ.ปากเกร็ด นนทบุรี	ธงชัย
๔ เมษายน ๒๕๓๐	เฝ้าที่สวนจิตร ๑ ราย, เสด็จฯ เยี่ยมงานกาชาด สวนอัมพร	ถาวร
๖ เมษายน ๒๕๓๐	ทุกพระองค์ เสด็จฯ วันจักรี สะพานพุทธ วัดพระแก้ว	ถาวร
๗ เมษายน ๒๕๓๐	เสด็จฯ วางศิลาฤกษ์ อาคารสวนหลวง ร.๙ เขตพระโขนง	อ้วน
๗ เมษายน ๒๕๓๐	บรรจุพระบรมสารีริกธาตุและยกฉัตร วัดสำโรงเหนือ สมุทรปราการ	ธงชัย
๙ เมษายน ๒๕๓๐	นายกรัฐมนตรีพม่าเฝ้าฯ๙๐๑, สง่า สรรพศรี เฝ้าฯ ๙๐๖	อ้วน
๙ เมษายน ๒๕๓๐	เททองหล่อพระเอกาทศรถ วัดบวรฯ	ประสาทพร
๙ เมษายน ๒๕๓๐	ประทานรางวัลประกวดสุขภาพเด็ก เยี่ยมร้านกาชาด สวนอัมพร	ธงชัย

วันที่ถ่าย	ชื่อ	ผู้ถ่าย
๑๐ เมษายน ๒๕๓๐	๑๐ เม.ย.๒๕๓๐ ๙๐๕พระราชทานเลี้ยง นายกรัฐมนตรีพม่า ที่บรมพิมาน ๑๔ เม.ย.๒๕๓๐ ๙๐๑ ทูต เฝ้าฯ ๔ ราย ณ พระตำหนัก	ถาวร
๑๐ เมษายน ๒๕๓๐	ทรงบาตร พระตำหนักใหม่	ธงชัย
๑๒ เมษายน ๒๕๓๐	เสด็จฯ ทอดพระเนตรว่าวนานาชาติ พัทยา	ธงชัย
๑๕ เมษายน ๒๕๓๐	ทรงบำเพ็ญพระราชกุศลวันสงกรานต์ พระที่นั่งอัมรินทรฯ	อ้วน
๑๖ เมษายน ๒๕๓๐	พระราชทานรางวัลสถาปัตยกรรม ศูนย์การค้าเซ็นทรัลลาดพร้าว	พูลศักดิ์
๑๖ เมษายน ๒๕๓๐	คณะบุคคลเฝ้าฯ ๙ ราย พระตำหนักใหม่	ถาวร
๑๖ เมษายน ๒๕๓๐	พระราชทานสัมภาษณ์สื่อมวลชน ณ ศาลาดุสิดาลัย	ถาวร
๑๗ เมษายน ๒๕๓๐	ทอดพระเนตรลิเกการกุศลสร้างตึกสยามมินทร์ โรงพยาบาลศิริราช โรงละครแห่งชาติ	ธงชัย
๒๐ เมษายน ๒๕๓๐	ประชุมกรรมการมูลนิธิจุฬาภรณ์ ณ พระตำหนักใหม่	อ้วน
๒๐ เมษายน ๒๕๓๐	คณะบุคคลต่าง ๆ เฝ้า ณ ศาลาดุสิดาลัย	ธงชัย
๒๐ เมษายน ๒๕๓๐	คณะบุคคลต่าง ๆ เฝ้า ณ พระตำหนัก	ธงชัย
๒๑ เมษายน ๒๕๓๐	รัฐมนตรีต่างประเทศจีน/ พลเอก นวล จันทร์ตรี / นายชัย โสภณพานิช เฝ้าฯ	อ้วน
๒๑ เมษายน ๒๕๓๐	นางสาวไทย /นางมูน จา ชอย ภริยารัฐมนตรีต่างประเทศเกาหลีเฝ้าฯ	อ้วน
๒๑ เมษายน ๒๕๓๐	เปิดตึกสถาบันวิจัยวิทยาศาสตร์ นนทบุรี	พูลศักดิ์
๒๒ เมษายน ๒๕๓๐	เททองวัดบวรฯ (ร.๔)	ธงชัย
๒๓ เมษายน ๒๕๓๐	เปิดงานสัปดาห์ตาวิเศษ เดอะมอลล์ รามฯ	อ้วน
๒๔ เมษายน ๒๕๓๐	สมาคมโรตารี่ เฝ้าฯ ๙๐๕ ๙๐๖ เสด็จฯ เปิดงาน ๙๙ ปี ศิริราช	ธงชัย
๒๔ เมษายน ๒๕๓๐	๙๐๖ เสด็จฯ เปิดงาน ๙๙ ปี ศิริราช คณะบุคคลเฝ้าฯ ๙๐๗ ทอดพระเนตรรถยนต์นานาชาติ	ธงชัย
๒๔ เมษายน ๒๕๓๐	ทรงบรรจุพระบรมสารีริกธาตุ ตัดลูกนิมิต วัดลาดปลาเค้า อ.เมือง จ.นครปฐม	อ้วน
๒๖ เมษายน ๒๕๓๐	บรรจุพระบรมสารีริกธาตุ วัดอโศการาม สมุทรปราการ	ถาวร

วันที่ถ่าย	ชื่อ	ผู้ถ่าย
๒๗ เมษายน ๒๕๓๐	ผู้อำนวยการป้องกันพลเรือนสวีเดนเฝ้าฯ/ ๒๙ เม.ย. ๒๕๓๐ ประชุมการส่งเสริมวิจัยสมุนไพร ทบวงฯ	อ้วน
๒๘ เมษายน ๒๕๓๐	คณะบุคคลเฝ้าฯถวายพระพร วันอภิเษก ณ ศาลาดุสิดาลัย ทุกพระองค์	ธงชัย
๒๘ เมษายน ๒๕๓๐	คณะบุคคลเฝ้าฯถวายพระพร บนพระตำหนัก	ถาวร
๒ พฤษภาคม ๒๕๓๐	๙๐๖ คณะบุคคลเฝ้าฯ ๓ ราย/ ๙๐๕ ทอดพระเนตรการแสดง บนตำหนักปลายเนิน คลองเตย	ถาวร
๓ พฤษภาคม ๒๕๓๐	ทุกพระองค์บำเพ็ญพระราชกุศลทักษิณานุประทาน วันฉัตรมงคล ณ พระที่นั่งอมรินทรฯ	อ้วน
๕ พฤษภาคม ๒๕๓๐	ทุกพระองค์ วันฉัตรมงคล พระที่นั่งดุสิตปราสาท	อ้วน
๕ พฤษภาคม ๒๕๓๐	คุณวินิจ แทนพระองค์รับพุ่ม เดินการกุศลสโมสรไลออนส์ ประตูเครื่องเขียว	ประสาทพร
๖ พฤษภาคม ๒๕๓๐	๙๐๕ เปิดงานสัปดาห์ส่งเสริมพระพุทธศาสนา สนามหลวง/ ๙๐๖ แสดงแบบนาฬิกา โอเรียลเต็ล	ธงชัย
๖ พฤษภาคม ๒๕๓๐	งานแสดงดอกไม้อิเคบานา โรงแรมสยามฯ	ประสาทพร
๖ พฤษภาคม ๒๕๓๐	คณะบุคคลเฝ้าฯ ๙๐๖/ ๙๐๕ เปิดงานส่งเสริมพระพุทธ- ศาสนา สนามหลวง	ธงชัย
๗ พฤษภาคม ๒๕๓๐	เสด็จฯ พระราชพิธีพืชมงคล วัดพระแก้ว	อ้วน
๖ พฤษภาคม ๒๕๓๐	๖ พ.ค.๒๕๓๐ วันฉัตรมงคล พระที่นั่งดุสิต/ ๙๐๕ เปิด นิทรรศการเฉลิมพระเกียรติ ๒๐๐ ปี ร.๓ พิพิธภัณฑ์ฯ	อ้วน
๗ พฤษภาคม ๒๕๓๐	เปิดนิทรรศการเฉลิมพระเกียรติ ๒๐๐ ปี พระนั่งเกล้า พิพิธภัณฑสถาน	อ้วน
๗ พฤษภาคม ๒๕๓๐	เปิดตึกเด็กปัญญาอ่อน ทางหลวง ๓๓๘ ตลิ่งชัน	พูลศักดิ์
๘ พฤษภาคม ๒๕๓๐	เสด็จฯพระราชพิธีแรกนาขวัญ สนามหลวง	ธงชัย
๘ พฤษภาคม ๒๕๓๐	แรกนาขวัญ / เปิดงานวันชาวนา เฉลิมพระเกียรติ บ้านมนังคศิลา	ธงชัย
๘ พฤษภาคม ๒๕๓๐	วันพืชมงคล หว่านข้าวนาสวนจิตรฯ โรงโคนม	ถาวร
๘ พฤษภาคม ๒๕๓๐	เฝ้าฯ ๑ ราย / เป็นองค์ประธานประชุม	ถาวร
๘ พฤษภาคม ๒๕๓๐	ทอดพระเนตรโครงการส่วนพระองค์ สวนจิตรฯ	ถาวร,อ้วน

วันที่ถ่าย	ชื่อ	ผู้ถ่าย
๙ พฤษภาคม ๒๕๓๐	เฝ้าฯสมเด็จพระสังฆราช/สำนักงานสลากกินแบ่ง/การปิโตรเลียม ศาลาดุสิดาลัย	อ้วน
๙ พฤษภาคม ๒๕๓๐	นายทองเอี่ยม/นางระเบียบ/ ณ พระตำหนัก	อ้วน
๑๑ พฤษภาคม ๒๕๓๐	เวียนเทียนพุทธมณฑล นครปฐม	อ้วน
๑๔ พฤษภาคม ๒๕๓๐	เปิดหน้าบันศาลาการเปรียญ วัดโคนอน เขตภาษีเจริญ กทม.	ธงชัย
๑๓ พฤษภาคม ๒๕๓๐	๙๐๖ รมต.อุตสาหกรรม เฝ้าฯ ณ พระตำหนักใหม่ / ๙๐๑, ๙๐๒, ๙๐๕ พระราชทานน้ำอาบศพ ม.ร.ว.กัลยาณกิติ์ * วัดเบญจมบพิตรฯ วางศิลาฤกษ์อาคารตึกสยามมินทร์ โรงพยาบาลศิริราช	อ้วน
๑๙ พฤษภาคม ๒๕๓๐	ประทานเข็มผู้บริจาคโลหิต สวนอัมพร	ธงชัย
๒๐ พฤษภาคม ๒๕๓๐	ทอดผ้าป่าของปลัดกระทรวงทุกกระทรวง วัดบวรฯ	ถาวร
๒๑ พฤษภาคม ๒๕๓๐	ทุกพระองค์ทรงบำเพ็ญพระราชกุศลศพ ม.ร.ว.กัลยาณกิติ์ วัดเบญจฯ	พูลศักดิ์
๒๒ พฤษภาคม ๒๕๓๐	ทุกพระองค์ทรงบำเพ็ญพระราชกุศลศพ ม.ร.ว.กัลยาณกิติ์ วัดเบญจฯ	ธงชัย
๒๒ พฤษภาคม ๒๕๓๐	๒๒ พ.ค.๒๕๓๐เปิดงานเครื่องแก้วเจียรนัย โรงแรมฮิลตัน, ๒๓ พ.ค.๒๕๓๐ ประทานรางวัลประกวดภาพศิลปะ โรงแรมมณเฑียร	ธงชัย
๒๓ พฤษภาคม ๒๕๓๐	พระราชทานเพลิงศพ พระเทพวงศาจารย์ วัดยาง จ.เพชรบุรี	อ้วน
๒๕ พฤษภาคม ๒๕๓๐	คณะบุคคลเฝ้า ณ พระตำหนัก	อ้วน
๒๙ พฤษภาคม ๒๕๓๐	เสด็จฯ หน่วยป้องกันศัตรูพืชที่ ๓ อ.เมือง จ.ราชบุรี	อ้วน
๒๙ พฤษภาคม ๒๕๓๐	ปิดประชุมสัมมนาโครงการเกษตรเพื่ออาหารกลางวัน ค่ายพระราม ๖ เพชรบุรี	อ้วน
๒๙ พฤษภาคม ๒๕๓๐	เสด็จฯ โรงเรียนป่าละอู อ.หัวหิน จ.ประจวบคีรีขันธ์	อ้วน
๓๐ พฤษภาคม ๒๕๓๐	เปิดการแข่งขันว่ายน้ำ สระว่ายน้ำโอลิมปิก สนามกีฬาแห่งชาติ	ถาวร
๒๒ พฤษภาคม ๒๕๓๐	๒๒ พ.ค.๒๕๓๐ ๙๐๗ งานเจียรนัยแก้ว ๒๘ พ.ค.๒๕๓๐ ทูตบังคลาเทศ เข้าเฝ้า ๙๐๑ ๑ มิ.ย.๒๕๓๐ ๙๐๑,๙๐๒ ถวายสังฆทาน ที่พระตำหนัก	ธงชัย
๕ มิถุนายน ๒๕๓๐	เปิดป้ายอาคารเลี้ยงเด็กกลางวัน ศูนย์เยาวชนคลองจั่น	ธงชัย

* ศ.น.พ.ม.ร.ว. กัลยาณกิติ์ กิติยากร

วันที่ถ่าย	ชื่อ	ผู้ถ่าย
๖ มิถุนายน ๒๕๓๐	คณะบุคคลเฝ้า ๖ ราย	อ้วน
๘ มิถุนายน ๒๕๓๐	วางพวงมาลากรมพระจันทบุรีฯ กระทรวงพาณิชย์ / บำเพ็ญพระราชกุศล วัดราชบพิตร	ธงชัย
๙ มิถุนายน ๒๕๓๐	เสด็จฯ บำเพ็ญพระราชกุศล ร.๘ พระที่นั่งไพศาลทักษิณ	ถาวร
๑๕ มิถุนายน ๒๕๓๐	ทอดพระเนตรคอนเสิร์ต “วันฟ้าใส” โรงแรมดุสิตธานี	ธงชัย
๘ มิถุนายน ๒๕๓๐	เสด็จฯ บึงมักกะสัน	-
๑๖ มิถุนายน ๒๕๓๐	เปิดอนุสาวรีย์ ร.๔ และอาคารเรียนเทคโนลาดกระบัง	พูลศักดิ์
๑๙ มิถุนายน ๒๕๓๐	เปิดประชุมผู้ว่าราชการจังหวัดและการประถมศึกษาทั่วราชอาณาจักร ทำเนียบรัฐบาล	ธงชัย
๒๑ มิถุนายน ๒๕๓๐	พระราชทานทุนการศึกษา มูลนิธิสมเด็จกรมพระยา-ดำรงราชานุภาพ วังวรดิศ	ถาวร
๒๑ มิถุนายน ๒๕๓๐	นายจิมมี่ คาร์เตอร์ และคณะเฝ้าฯ ณ พระตำหนัก	ธงชัย
๒๒ มิถุนายน ๒๕๓๐	ทูตอินเดีย/บริษัทซุปเปอร์แวร์/ดร.ประกอบ หุตะสิงห์ เฝ้าฯ ณ พระตำหนัก	อ้วน
๒๒ มิถุนายน ๒๕๓๐	เยี่ยมศูนย์การศึกษาคุ้งกระเบน อ.ท่าใหม่ จ.จันทบุรี	ธงชัย
๒๒ มิถุนายน ๒๕๓๐	๒๒ มิ.ย.๒๕๓๐ เยี่ยมศูนย์การศึกษาคุ้งกระเบน อ.ท่าใหม่ จ.จันทบุรี ๒๓ มิ.ย.๒๕๓๐ผู้ว่าราชการจังหวัดนนทบุรีและคณะเฝ้าฯ	ธงชัย
๒๓ มิถุนายน ๒๕๓๐	๙๐๕ ประชุมการสร้างตึก ภ.ป.ร. วัดบวรฯ, ๙๐๖ เฝ้าฯ ๑ ราย	ถาวร
๒๔ มิถุนายน ๒๕๓๐	งานเฉลิมพระเกียรติ โรงเรียนนายร้อย จปร. นครนายก	ธงชัย
๒๕ มิถุนายน ๒๕๓๐	ทอดพระเนตรการแสดงแบบเสื้อ สถานทูตญี่ปุ่น	ธงชัย
๒๖ มิถุนายน ๒๕๓๐	คณะบุคคลเฝ้าฯ ณ พระตำหนัก	อ้วน
๒๗ มิถุนายน ๒๕๓๐	พระราชทานเลี้ยงผู้สำเร็จราชการแคนาดา พระที่นั่งจักรี	ถาวร
๒๘ มิถุนายน ๒๕๓๐	พิธีพุทธาภิเษกพระชัยหลังช้าง วัดพระแก้ว	อ้วน
๑๖ มิถุนายน ๒๕๓๐	เปิดอนุสาวรีย์ ร.๔ และอาคารเรียน เทคโนฯ ลาดกระบัง	พูลศักดิ์
๑ กรกฎาคม ๒๕๓๐	๙๐๔ เจ้าชายสุลต่านเฝ้าฯ กรม ทม. ๙๐๖ เปิดนิทรรศการภาพฝีพระหัตถ์ ศูนย์การค้าเพนนินซูล่า	ธงชัย
๒ กรกฎาคม ๒๕๓๐	พระราชทานปริญญาบัตร มหาวิทยาลัยมหิดล สวนอัมพร	อ้วน

วันที่ถ่าย	ชื่อ	ผู้ถ่าย
๑ กรกฎาคม ๒๕๓๐	๑ ก.ค. ๒๕๓๐ ทรงปาฐกถา โรงแรมเอเชีย ๒ ก.ค. ๒๕๓๐ นายกรัฐมนตรีเฝ้าฯถวายพระพร ณ ตำหนักใหม่	ธงชัย
๒ กรกฎาคม ๒๕๓๐	คณะบุคคลเฝ้าถวายพระพร ณ ศาลาดุสิดาลัย และพระตำหนักใหม่	ธงชัย
๓ กรกฎาคม ๒๕๓๐	แถลงข่าวแก่สื่อมวลชน มูลนิธิจุฬาภรณ์ ณ ศาลาดุสิดาลัย	ธงชัย
๓ มีนาคม ๒๕๓๐	บำเพ็ญพระราชกุศลวันประสูติ พระที่นั่งอัมพร	ธงชัย
๔ กรกฎาคม ๒๕๓๐	บำเพ็ญพระราชกุศลวันประสูติ ๙๐๖ ณ พระที่นั่งไพศาลทักษิณ	อ้วน
๔ กรกฎาคม ๒๕๓๐	ทรงบาตร ณ พระตำหนักใหม่	ธงชัย
๕ กรกฎาคม ๒๕๓๐	บำเพ็ญพระราชกุศล ๕๐ วัน ม.ร.ว.กัลยาณกิติ์ วัดเบญจฯ	ถาวร
๗ กรกฎาคม ๒๕๓๐	พระราชทานปริญญาบัตร สถาบันเทคโนฯ สวนอัมพร (๙๐๗ รับ)	ธงชัย
๘ กรกฎาคม ๒๕๓๐	๘ ก.ค. ๒๕๓๐ ๙๐๖หมออัศวิน เทพาคำเฝ้าฯ ๑๐ ก.ค. ๒๕๓๐ ๙๐๑ พิธีอาสาฬหบูชา วัดพระแก้ว	อ้วน
๑๐ กรกฎาคม ๒๕๓๐	พระราชพิธีอาสาฬหบูชา วัดพระแก้ว	อ้วน
๑๐ กรกฎาคม ๒๕๓๐	เปิดประชุมราชวิทยาลัยศัลยแพทย์แห่งประเทศไทย โรงแรมแกรนด์พาเลซ พัทยา	ธงชัย
๑๐ กรกฎาคม ๒๕๓๐	เททองและเวียนเทียนวันอาสาฬหบูชา พุทธมณฑล	พูลศักดิ์
๑๑ กรกฎาคม ๒๕๓๐	ประทานอาหารและยา บ้านเมตตา, อุเบกขา, มุทิตา, กรุณา, ปราณี	ธงชัย
๑๑ กรกฎาคม ๒๕๓๐	ทอดพระเนตรการแสดงที่มาบุญครอง, ปลูกต้นขนุน สวนหลวง ร.๙	ธงชัย
๑๒ กรกฎาคม ๒๕๓๐	ประทานอาหารบ้านพักคนชรา บ้านบางแค	ธงชัย
๑๒ กรกฎาคม ๒๕๓๐	คณะบุคคลเฝ้าฯ ถวายพระพร พระที่นั่งอัมพร	ธงชัย
๑๓ กรกฎาคม ๒๕๓๐	บำเพ็ญพระราชกุศลวันประสูติ ณ พระที่นั่งอัมพร	ธงชัย
๑๓ กรกฎาคม ๒๕๓๐	ทรงบาตร ปล่อยนก ปล่อยปลา	ธงชัย
๑๔ กรกฎาคม ๒๕๓๐	ทูตวาติกัน, ตุรกี ถวายสาส์น, ทูตออสเตรียทูลลา, นางจิตต์เกษม ชูโต ถวายพระพุทธรูป	อ้วน
๑๕ กรกฎาคม ๒๕๓๐	ทูตอเมริกาเฝ้าฯ	ถาวร
๑๗ กรกฎาคม ๒๕๓๐	ประทานรางวัลประกวดภาพเขียน ธนาคารกรุงเทพ ผ่านฟ้า	ธงชัย

วันที่ถ่าย	ชื่อ	ผู้ถ่าย
๑๘ กรกฎาคม ๒๕๓๐	พระราชทานปริญญาบัตร จุฬาลงกรณ์มหาวิทยาลัย	อ้วน
๑๘ กรกฎาคม ๒๕๓๐	ประชุมกรรมการสร้างตึก ภ.ป.ร. ณ วัดบวรนิเวศวิหาร	ถาวร
๑๙ กรกฎาคม ๒๕๓๐	เปิดมหาวิทยาลัยศรีประทุม วิทยาเขตชลบุรี	ถาวร
๑๙ กรกฎาคม ๒๕๓๐	เปิดเดินการกุศล ธนาคารกรุงเทพ สีลม, เปิดสัมมนาคหกรรมศาสตร์ ธนาคารกสิกรไทย	ธงชัย
๒๐ กรกฎาคม ๒๕๓๐	บรรยาย ณ ทบวงมหาวิทยาลัย	อ้วน
๒๑ กรกฎาคม ๒๕๓๐	เสด็จฯ สถาบันเทคโนโลยีแห่งเอเชีย (A.I.T.) รังสิต ปทุมธานี	ถาวร
๑๓ กรกฎาคม ๒๕๒๙	วันประสูติ	ประสาทพร
๑๗ กรกฎาคม ๒๕๒๙	เปิดนิทรรศการประมูลวัตถุโบราณ ศูนย์การค้าริเวอร์ซิตี้	ธงชัย
๑๙ กรกฎาคม ๒๕๒๙	ถวายพุ่มเทียนพรรษา วัดอาวุธ บางพลัด	ประสาทพร
๒๔ กรกฎาคม ๒๕๒๙	บวงสรวงศาลหลักเมือง	ถาวร
๒๕ กรกฎาคม ๒๕๒๙	เปิดนิทรรศการเทิดพระเกียรติ ๙๐๒ ศูนย์การค้าเซ็นทรัล	ธงชัย
๒๙ กรกฎาคม ๒๕๒๙	รับพุ่มถวายของนักเรียนนายร้อย จปร. ประตูเครื่องขาว	อ้วน
๒๙ กรกฎาคม ๒๕๒๙	เปิดตึกสิริภาจุฑาภรณ์ โรงพยาบาลจุฬาฯ	อ้วน
๓๑ กรกฎาคม ๒๕๒๙	พิธีไหว้ครูดนตรีไทย ศาลาดุสิดาลัย	อ้วน
๓๑ กรกฎาคม ๒๕๒๙	พระราชทานปริญญาบัตร มหาวิทยาลัยธรรมศาสตร์	อ้วน
๑ สิงหาคม ๒๕๒๙	ประชุมกรรมการสร้างตึกผู้ป่วยนอก โรงพยาบาลจุฬาฯ วัดบวร	ธงชัย
๘ มกราคม ๒๕๒๙	ทรงตัดลูกนิมิต วัดเทพลีลา บางกะปิ กทม.	ธงชัย
๘ มีนาคม ๒๕๒๙	แถลงข่าวสื่อมวลชน โรงพยาบาลศิริราช	ธงชัย
๓ สิงหาคม ๒๕๒๙	ครบรอบสมาคมแม่บ้าน ทหารบก สโมสร ทบ.	ประสาทพร
๒๒ กรกฎาคม ๒๕๓๐	คณะบุคคลเฝ้า ๕ ราย ณ พระตำหนัก ถวายเงิน	อ้วน
๒๓ กรกฎาคม ๒๕๓๐	พระราชทานปริญญาบัตร มหาวิทยาลัยเกษตรศาสตร์ บางเขน	ถาวร
๒๔ กรกฎาคม ๒๕๓๐	เฝ้าฯ ๙๐๑ ๑ ราย/ ๙๐๖ เปิดประชุมวิชาการ มหาวิทยาลัยศิลปากร นครปฐม	อ้วน
๒๔ กรกฎาคม ๒๕๓๐	ทูตออสเตรีย,เลขาธิการองค์การเยอรมันอโกรฯ เฝ้าฯ	อ้วน
๒๕ กรกฎาคม ๒๕๓๐	พระราชทานเพลิงศพ ม.ร.ว.กัลยาณกิติ์ กิติยากร วัดเทพศิรินทรฯ	ถาวร
๒๗ กรกฎาคม ๒๕๓๐	คณะบุคคลเฝ้าฯ	อ้วน

วันที่ถ่าย	ชื่อ	ผู้ถ่าย
๒๗ กรกฎาคม ๒๕๓๐	๒๗ ก.ค. ๒๕๓๐ เฝ้า ฯ ๙๐๖ ๒ ราย/ ๒๘ ก.ค. ๒๕๓๐ นายกรัฐมนตรี เฝ้าฯ ๙๐๑	ถาวร
๒๘ กรกฎาคม ๒๕๓๐	บำเพ็ญพระราชกุศลวันคล้ายวันพระราชสมภพ ๙๐๔ ณ พระที่นั่งไพศาลทักษิณ	อ้วน
๒๙ กรกฎาคม ๒๕๓๐	๙๐๕ คณะบุคคลเฝ้าฯ ๙๐๖ เปิดศูนย์พัฒนาวัคซีน มหาวิทยาลัยมหิดล ศาลายา	ธงชัย
๓๐ กรกฎาคม ๒๕๓๐	พระราชทานปริญญาบัตรมหาวิทยาลัยธรรมศาสตร์	พูลศักดิ์
๓๐ กรกฎาคม ๒๕๓๐	๙๐๕ ประชุมกรรมการโรงเรียนพระตำหนัก ๙๐๗ ทอดผ้าป่า บ้านมนังคศิลา	พูลศักดิ์
๓ สิงหาคม ๒๕๓๐	๙๗ โรงเรียนเฝ้าฯ รับพระราชทานรางวัล	อ้วน
๓ สิงหาคม ๒๕๓๐	คณะบุคคลเฝ้าฯ ๒ ราย	อ้วน
๓ สิงหาคม ๒๕๓๐	คณะบุคคลเฝ้าฯ รับพระราชทานวัสดุเสาหลักเมือง	อ้วน
๓ สิงหาคม ๒๕๓๐	๙๐๕ ประชุมกรรมการโรงเรียนพระตำหนัก ๙๐๖ ทูตเยอรมันเฝ้าฯ ณ พระตำหนักใหม่	ธงชัย
๓ สิงหาคม ๒๕๓๐	๙๐๕ เปิดอาคารหมอบรัดเลย์ โรงพยาบาลกรุงเทพ-คริสเตียน ๙๐๖ เฝ้าฯ พระตำหนักใหม่	พูลศักดิ์
๔ สิงหาคม ๒๕๓๐	อัญเชิญพระรูป ร.๕ จาก จปร. กรุงเทพ-จปร.นครนายก	ธงชัย
๔ สิงหาคม ๒๕๓๐	เปิดอุทยานสัตว์น้ำจืด สวนสมเด็จพระศรีฯ จ.พิจิตร	ธงชัย
๔ สิงหาคม ๒๕๓๐	เฝ้า ๑ ราย เปิดงานเทคโนฯ นานาชาติ กรมพาณิชย์สัมพันธ์ ถ.รัชดา	ถาวร
๕ สิงหาคม ๒๕๓๐	เปิดพระรูป ร.๕ และเททอง ณ โรงเรียนนายร้อย จปร. นครนายก	อ้วน
๕ สิงหาคม ๒๕๓๐	พิธีสวนสนามนักเรียนนายร้อย	อ้วน
๖ สิงหาคม ๒๕๓๐	เสด็จฯ อเมริกา ดอนเมือง	ธงชัย
๗ สิงหาคม ๒๕๓๐	๙๐๕ ประชุมมูลนิธิสงเคราะห์เด็ก ตึกบริพัตร, ๙๐๖ ประชุมนักวิทยาศาสตร์ ทบวงมหาวิทยาลัย	ธงชัย
๗ สิงหาคม ๒๕๓๐	เปิดนิทรรศการตุ๊กตา บางกอกดอลล์ ศูนย์การค้าเพนนินซูล่า	อ้วน
๘ สิงหาคม ๒๕๓๐	วางศิลาฤกษ์อาคารเรียนวิทยาลัยเทคนิคโพธาราม ราชบุรี	ธงชัย
๑๐ สิงหาคม ๒๕๓๐	เททองหล่อพระพุทธรูปประจำพระชนมวาร วัดพระแก้ว	ธงชัย,ถาวร
๑๐ สิงหาคม ๒๕๓๐	พระราชทานประกาศนียบัตรเนติบัณฑิต สวนอัมพร	ธงชัย

วันที่ถ่าย	ชื่อ	ผู้ถ่าย
๑๑ สิงหาคม ๒๕๓๐	ทอดพระเนตรดนตรีไทยประถมศึกษา กทม. โรงละครแห่งชาติ	อ้วน
๑๑ สิงหาคม ๒๕๓๐	คณะบุคคลเฝ้าฯ ถวายพระพรวันเฉลิมฯ ณ ศาลาดุสิดาลัย	อ้วน
๑๒ สิงหาคม ๒๕๓๐	ทรงบำเพ็ญพระราชกุศลวันเฉลิมฯ ณ พระที่นั่งไพศาล-ทักษิณ	ถาวร
๑๒ สิงหาคม ๒๕๓๐	เดินเทิดพระเกียรติ ถวาย ๙๐๒	ธงชัย
๑๒ สิงหาคม ๒๕๓๐	พุ่มถวาย วันเฉลิมฯ ๙๐๒ ที่พระตำหนัก	ธงชัย
๑๒ สิงหาคม ๒๕๓๐	เททองวัดพระแก้ว, เดินเทิดพระเกียรติ	ธงชัย
๑๒ สิงหาคม ๒๕๓๐	เปิดงานวันแม่ ณ สวนอัมพร	ธงชัย
๑๓ สิงหาคม ๒๕๓๐	พระดาบส, ทูตแคนาดาทูลลา,พิมพา สุนทรางกูร, นักเรียนเก่าราชินี เฝ้าฯ	อ้วน
๑๔ สิงหาคม ๒๕๓๐	เปิดพิพิธภัณฑสถานแห่งชาติ จ.น่าน	ถาวร
๑๕ สิงหาคม ๒๕๓๐	รองประธานาธิบดีฟิลิปปินส์เฝ้าฯ เสด็จฯ วัดตรีทศเทพฯ	พูลศักดิ์
๑๘ สิงหาคม ๒๕๓๐	คณะบุคคลเฝ้าฯ	ธงชัย
๑๙ สิงหาคม ๒๕๓๐	วางศิลาฤกษ์วิหาร วัดญาณสังวราราม ชลบุรี	ธงชัย
๑๙ สิงหาคม ๒๕๓๐	เททองพระกริ่งชัยวัฒน์ วัดตรีทศเทพ	พูลศักดิ์
๒๐ สิงหาคม ๒๕๓๐	ทูตบังคลาเทศถวายสาส์น, ทูตรัสเซียทูลลา, ม.จ.ภีศเดช เฝ้าฯ	พูลศักดิ์
๒๑ สิงหาคม ๒๕๓๐	ทอดพระเนตรโรงเรียนบ้านคีรัง อ.พัฒนานิคม ลพบุรี	ธงชัย
๒๑ สิงหาคม ๒๕๓๐	ทอดพระเนตรโรงเรียนบ้านไร่พัฒนานิคม อ.ชัยบาดาล จ.ลพบุรี	ธงชัย
๒๑ สิงหาคม ๒๕๓๐	ทอดพระเนตรโรงเรียนวัดนิมิตศึกษา อ.เมือง จ.ลพบุรี	ธงชัย
๒๕ สิงหาคม ๒๕๓๐	เปิดนิทรรศการโรงเรียนอัสสัมชัญ บางรัก, คณะภริยาองคมนตรี เฝ้าฯ	ธงชัย
๒๕ สิงหาคม ๒๕๓๐	คณะกาชาดทั่วประเทศ และคณะบุคคลเฝ้าฯ	ธงชัย
๒๖ สิงหาคม ๒๕๓๐	๙๐๑ เฝ้าฯ ๒ ราย ๙๐๕ พระราชทานรางวัลผลงานดีเด่นอาเซียน ศูนย์วัฒนธรรม	ธงชัย
๓๐ สิงหาคม ๒๕๓๐	พระราชาธิบดีแห่งสวีเดน เฝ้าฯ	ถาวร
๓๑ สิงหาคม ๒๕๓๐	ผู้บัญชาการทหารอากาศและคณะฝนหลวงเฝ้าฯ	ธงชัย
๓๑ สิงหาคม ๒๕๓๐	คณะบุคคลเฝ้าฯ	ธงชัย

วันที่ถ่าย	ชื่อ	ผู้ถ่าย
๗ กันยายน ๒๕๓๐	เฝ้าฯ ๓ ราย	ถาวร
๑๑ กันยายน ๒๕๓๐	ทหารและประชาชนลอกคลองสวนจิตรฯ	ธงชัย
๑๖ กันยายน ๒๕๓๐	เสด็จฯ แปรพระราชฐาน จังหวัดนราธิวาส	อ้วน
๑๖ กันยายน ๒๕๓๐	๑๖ ก.ย. ๒๕๓๐ประชุมสภาคองเกรส ณ พระตำหนักใหม่ ๑๗ ก.ย. ๒๕๓๐ เฝ้าฯ ๑ ราย	ถาวร
๑๗ กันยายน ๒๕๓๐	พระราชทานถุงของขวัญ ทหาร ตำรวจ ข้าราชการที่มาอารักขา ณ ศาลาบุหลัน	พูลศักดิ์
๑๗ กันยายน ๒๕๓๐	ทอดพระเนตรปศุสัตว์มูโนะ และศูนย์พัฒนาเด็กเล็ก อ.ตากใบ จ.นราธิวาส	ธงชัย
๑๘ กันยายน ๒๕๓๐	ทอดพระเนตรหมู่บ้านตันหยง	ธงชัย
๑๙ กันยายน ๒๕๓๐	ทอดพระเนตรศูนย์พัฒนาพิกุลทอง	ธงชัย
๑๙ กันยายน ๒๕๓๐	คณะบุคคลเฝ้าฯ ๖ ราย ตำหนักใหม่	ถาวร
๒๐ กันยายน ๒๕๓๐	เปิดสำนักงานเหล่ากาชาด ยะลา	ธงชัย
๒๑ กันยายน ๒๕๓๐	พระราชทานปริญญาบัตร มหาวิทยาลัยสงขลานครินทร์ วิทยาเขตปัตตานี	อ้วน
๒๒ กันยายน ๒๕๓๐	คณะเกษตรจังหวัดภาคใต้ถวายเงิน, กำนัน, ผู้ใหญ่บ้านรับรางวัล ศาลาบุหลัน	พูลศักดิ์
๒๐ กันยายน ๒๕๓๐	๒๐ ก.ย. ๒๕๓๐ เสด็จฯ วัดคูหาภิมุข จ. ยะลา, ๒๒ ก.ย. ๒๕๓๐ พระราชทานรางวัลประกวดนกเขาชวา	ธงชัย
๒๓ กันยายน ๒๕๓๐	พระราชทานรางวัลการประกวดผลไม้ ศาลาประชาคม นราธิวาส	ธงชัย
๒๔ กันยายน ๒๕๓๐	เฝ้าฯ ๑ ราย, วันมหิดล ศิริราช	ถาวร
๒๔ กันยายน ๒๕๓๐	ครูอิสลามรับพระราชทานรางวัล ศาลาบุหลัน	พูลศักดิ์,อ้วน
๒๔ กันยายน ๒๕๓๐	คณะบุคคลเฝ้าฯ ณ พระตำหนัก	ถาวร
๒๕ กันยายน ๒๕๓๐	นายกรัฐมนตรีญี่ปุ่นเฝ้าฯ ณ พระตำหนักทักษิณฯ	อ้วน
๒๕ กันยายน ๒๕๓๐	วางศิลาฤกษ์เขื่อนแม่น้ำบางนรา อ.เมือง จ.นราธิวาส	อ้วน,ธงชัย
๒๕ กันยายน ๒๕๓๐	เฝ้าฯ ๙๐๖,๙๐๕ เปิดอาคารผู้โดยสารระหว่างประเทศ ดอนเมือง	ถาวร
๒๖ กันยายน ๒๕๓๐	๙๐๕ ทอดพระเนตรวิทยาลัยเกษตรกรรมนราธิวาส อ.ระแงะ จ.นราธิวาส ๙๐๖ เปิดงานกระจูด ศาลาประชาคม จ.นราธิวาส	ธงชัย

วันที่ถ่าย	ชื่อ	ผู้ถ่าย
๒๗ กันยายน ๒๕๓๐	วางศิลาฤกษ์พระอุโบสถ วัดลำภู อ.เมือง จ.นราธิวาส ทอดพระเนตรสวนลองกอง	ธงชัย
๒๗ กันยายน ๒๕๓๐	พระราชทานรางวัลการแข่งเรือ ณ แม่น้ำบางนรา	อ้วน
๒๘ กันยายน ๒๕๓๐	พระราชทานปริญญาบัตรมหาวิทยาลัยศรีนครินทรวิโรฒ สงขลา	อ้วน
๒๙ กันยายน ๒๕๓๐	ทอดพระเนตร โรงเรียนสายบุรี จ.ปัตตานี	ธงชัย
๒๙ กันยายน ๒๕๓๐	ทอดพระเนตรการทำแมงกะพรุน สายบุรี	ธงชัย
๒๙ กันยายน ๒๕๓๐	ราชินีเดนมาร์ก เยี่ยมศิลปาชีพ สวนจิตรลดา	ถาวร
๓๐ กันยายน ๒๕๓๐	เปิดเขื่อน รัชชประภา อ.ตาขุน จ.สุราษฎร์ธานี	อ้วน
๑ ตุลาคม ๒๕๓๐	ทอดพระเนตรศูนย์พัฒนาพิกุลทอง	อ้วน, พูลศักดิ์
๑ ตุลาคม ๒๕๓๐	ทอดพระเนตรศูนย์พัฒนาเด็กเล็ก บ้านโต๊ะโมะ อ.สุคิริน จ.นราธิวาส	ธงชัย
๑ ตุลาคม ๒๕๓๐	ทอดพระเนตรศูนย์พัฒนาเด็กเล็ก บ้านโนนสมบูรณ์ อ.สุคิริน จ.นราธิวาส	ธงชัย
๑ ตุลาคม ๒๕๓๐	เปิดงานคอมพิวเตอร์ไทย เซ็นทรัลลาดพร้าว	ถาวร
๒ ตุลาคม ๒๕๓๐	ทอดพระเนตรพื้นที่ บ.ลุโบะปาเระ อ.ยี่งอ จ.นราธิวาส	อ้วน
๒ ตุลาคม ๒๕๓๐	เยี่ยมโรงเรียนตำรวจตระเวนชายแดน สมาคมไทยผลิตยา ๒ บ้านนา ต.ปาดังเบซา อ.สะเดา จ.สงขลา	ธงชัย
๓ ตุลาคม ๒๕๓๐	ทอดพระเนตรคลองระบายน้ำ บ.โคกกูแว ต.พร่อน อ.ตากใบ จ.นราธิวาส	อ้วน
๓ ตุลาคม ๒๕๓๐	เปิดสัมมนาเชิงปฏิบัติการแผนแม่บท ณ ศูนย์พัฒนา-พิกุลทอง	ธงชัย
๓ ตุลาคม ๒๕๓๐	พระราชทานเข็มผู้บริจาคโลหิต ณ ศาลาบุหลัน	พูลศักดิ์
๓ ตุลาคม ๒๕๓๐	เปิดงานวันพิการ ณ สวนอัมพร	ถาวร
๔ ตุลาคม ๒๕๓๐	ทอดพระเนตรศูนย์วิจัยทดลองหญ้าและสัตว์ อ.เมือง จ.นราธิวาส	ธงชัย
๔ ตุลาคม ๒๕๓๐	เสด็จฯ วัดพระพุทธ เยี่ยมศิลปาชีพ	ธงชัย
๕ ตุลาคม ๒๕๓๐	ทอดพระเนตรศิลปาชีพ ทักษิณราชนิเวศน์	อ้วน
๕ ตุลาคม ๒๕๓๐	พระราชทานรางวัลศิลปาชีพ ณ ศาลาบุหลง	พูลศักดิ์
๕ ตุลาคม ๒๕๓๐	เฝ้าฯ, เสด็จฯ ทอดพระเนตรพื้นที่ มะรือโบ อ.ระแงะ จ.นราธิวาส	อ้วน

วันที่ถ่าย	ชื่อ	ผู้ถ่าย
๕ ตุลาคม ๒๕๓๐	เสด็จฯ มะรือโบ อ.ระแงะ จ.นราธิวาส	อ้วน
๖ ตุลาคม ๒๕๓๐	ทอดพระเนตรฝายปาแตกือแย ต.ปะลุกาสาเมาะ อ.บาเจาะ จ.นราธิวาส	อ้วน
๗ ตุลาคม ๒๕๓๐	เสด็จฯ แปรพระราชฐานกลับกรุงเทพ สนามบินบ้านทวน	อ้วน
๙ ตุลาคม ๒๕๓๐	๙๐๕ ประชุม,๙๐๑ เสด็จฯ เปิดศูนย์วัฒนธรรมแห่งประเทศไทย ถ.รัชดาฯ	ถาวร
๑๐ ตุลาคม ๒๕๓๐	ทูตอียิปต์เฝ้าฯ, ๑๒ ส.ค.๒๕๓๐ พิธีซ้อมใหญ่ขบวนพยุหยาตราทางชลมารค	อ้วน
๑๑ ตุลาคม ๒๕๓๐	ถวายผ้าพระกฐิน สถาบันพุทธภาวนาวิชชาธรรมกาย อ.ดำเนินสะดวก จ.ราชบุรี	ธงชัย
๑๒ ตุลาคม ๒๕๓๐	เปิดประชุมสหภาพรัฐสภานานาชาติ โรงแรมไฮแอทเซ็นทรัล	ถาวร
๑๒ ตุลาคม ๒๕๓๐	พิธีซ้อมใหญ่ขบวนพยุหยาตราทางชลมารค	อ้วน,พูลศักดิ์
๑๓ ตุลาคม ๒๕๓๐	ถวายผ้าพระกฐิน วัดเบญจฯ	ประสาทพร
๑๓ ตุลาคม ๒๕๓๐	ถวายผ้าพระกฐิน วัดราชบพิตรฯ	ถาวร
๑๔ ตุลาคม ๒๕๓๐	๙๐๔ พระราชทานรางวัลนักเขียนอาเซียน ๙๐๒, ๙๐๔, ๙๐๕ ถวายผ้าพระกฐิน วัดเทพศิรินทรฯ	ประสาทพร
๑๔ ตุลาคม ๒๕๓๐	ถวายผ้าพระกฐิน วัดเทพฯ	ประสาทพร
๑๔ ตุลาคม ๒๕๓๐	วัดราชผาติการาม	อ้วน
๑๕ ตุลาคม ๒๕๓๐	ถวายผ้าพระกฐิน วัดโพธิ์ฯ	อ้วน
๑๕ ตุลาคม ๒๕๓๐	ถวายผ้าพระกฐิน วัดบวรฯ	ถาวร
๑๕ ตุลาคม ๒๕๓๐	เปิดนิทรรศการเมืองไทยร้อยปี ณ พิพิธภัณฑสถานแห่งชาติ	ธงชัย
๑๖ ตุลาคม ๒๕๓๐	พระราชพิธีทางชลมารค	ถาวร
๑๖ ตุลาคม ๒๕๓๐	นิตยสารเยอรมันสัมภาษณ์, ทุกพระองค์ พิธีขบวนพยุหยาตราทางชลมารค	ธงชัย
๑๖ ตุลาคม ๒๕๓๐	ขบวนพยุหยาตราทางชลมารค	ธงชัย
๑๖ ตุลาคม ๒๕๓๐	ขบวนพยุหยาตราทางชลมารค กรมอู่ทหารเรือ	พูลศักดิ์
๑๖ ตุลาคม ๒๕๓๐	ขบวนพยุหยาตราทางชลมารค วัดอรุณราชวราราม	อ้วน,ประสาทพร
๑๗ ตุลาคม ๒๕๓๐	ทูตญี่ปุ่นเฝ้าฯ ณ พระตำหนัก	พูลศักดิ์
๑๘ ตุลาคม ๒๕๓๐	พระราชทานปริญญาบัตรสถาบันเทคโนฯ สวนอัมพร	อ้วน

วันที่ถ่าย	ชื่อ	ผู้ถ่าย
๑๙ ตุลาคม ๒๕๓๐	ดร.เกียร์ เฝ้าฯ ๙๐๖	
๒๐ ตุลาคม ๒๕๓๐	๙๐๑ พระราชทานปริญญาบัตรวิทยาลัยป้องกันอาณาจักร สวนอัมพร	อ้วน
๒๐ ตุลาคม ๒๕๓๐	ถวายผ้าพระกฐิน วัดนิเวศธรรมประวัติ อ.บางปะอิน จ.อยุธยา	พูลศักดิ์
๑๙ ตุลาคม ๒๕๓๐	๙๐๔ ถวายผ้าพระกฐิน วัดปทุมคงคา, ๙๐๖ สัมมนาระดับชาติเรื่องภาษาอังกฤษ จุฬาลงกรณ์มหาวิทยาลัย	ธงชัย
๑๙ ตุลาคม ๒๕๓๐	ถวายผ้าพระกฐิน วัดราชาฯ วัดชนะสงคราม	ธงชัย
๑๙ ตุลาคม ๒๕๓๐	ถวายผ้าพระกฐิน วัดราชาฯ วัดชนะสงคราม ยกช่อฟ้า	ธงชัย
๒๑ ตุลาคม ๒๕๓๐	รับประธานาธิบดีปากีสถาน ดอนเมือง, เสด็จฯ เปิดเรือนไทย มหาวิทยาลัยมหิดล ศาลายา	อ้วน
๒๑ ตุลาคม ๒๕๓๐	ถวายผ้าพระกฐิน วัดพระปฐมเจดีย์ นครปฐม	ธงชัย
๒๑ ตุลาคม ๒๕๓๐	รับประธานาธิบดีปากีสถาน ดอนเมือง	อ้วน
๒๑ ตุลาคม ๒๕๓๐	ประธานาธิบดีปากีสถานเฝ้าฯ ณ พระตำหนัก	อ้วน
๒๑ ตุลาคม ๒๕๓๐	พระราชทานเลี้ยงประธานาธิบดีปากีสถาน ณ พระที่นั่งจักรี	อ้วน
๒๑ ตุลาคม ๒๕๓๐	พิธีมอบกุญแจเมืองประธานาธิบดีปากีสถาน ผ่านฟ้า	ถาวร
๒๑ ตุลาคม ๒๕๓๐	พระราชทานเลี้ยงประธานาธิบดีปากีสถาน ณ พระที่นั่งจักรี	ถาวร
๒๑ ตุลาคม ๒๕๓๐	ประธานาธิบดีปากีสถาน เฝ้าฯ ณ พระตำหนัก	ประสาทพร
๒๑ ตุลาคม ๒๕๓๐	พระราชทานเลี้ยงประธานาธิบดีปากีสถาน ณ พระที่นั่งจักรี	ประสาทพร
๒๒ ตุลาคม ๒๕๓๐	ทูตเยอรมันเฝ้าฯ, พลเอกอาทิตย์ กำลังเอกและคณะเฝ้าฯ	อ้วน
๒๒ ตุลาคม ๒๕๓๐	๙๐๖ ถวายผ้าพระกฐิน วัดชิโนรส/ ๙๐๗, ๙๐๘ ถวายผ้าพระกฐิน วัดราชประดิษฐ์ฯ	ธงชัย
๒๒ ตุลาคม ๒๕๓๐	เปิดงานวันมังสวิรัติน้อมเกล้า วัดมังกรกมลวาส (เล่งเน่ยยี่)	ธงชัย
๒๓ ตุลาคม ๒๕๓๐	วางพวงมาลา ณ ลานพระบรมรูปทรงม้า วันปิยะมหาราช	ธงชัย
๒๓ ตุลาคม ๒๕๓๐	ทรงบำเพ็ญพระราชกุศลวันปิยะมหาราช ณ พระที่นั่งอมรินทรฯ	ถาวร
๒๔ ตุลาคม ๒๕๓๐	ประธานาธิบดีปากีสถาน ทูลลา ณ พระตำหนัก	อ้วน
๒๔ ตุลาคม ๒๕๓๐	ส่งประธานาธิบดีปากีสถาน ดอนเมือง	พูลศักดิ์

วันที่ถ่าย	ชื่อ	ผู้ถ่าย
๒๔ ตุลาคม ๒๕๓๐	เปิดงานบาร์ซามหากุศล เซ็นทรัลลาดพร้าว	พูลศักดิ์
๒๕ ตุลาคม ๒๕๓๐	๙๐๖ ทูตเยอรมันเฝ้าฯ,๙๐๕ เปิดหอประชุม โรงเรียนเขมะสิริอนุสรณ์	ธงชัย
๒๕ ตุลาคม ๒๕๓๐	เปิดหอประชุม โรงเรียนเขมะสิริอนุสรณ์	ธงชัย
๒๗ ตุลาคม ๒๕๓๐	ถวายผ้าพระกฐิน วัดคันลัด อ.พระประแดง จ.สมุทรปราการ	ธงชัย
๒๗ ตุลาคม ๒๕๓๐	ถวายผ้าพระกฐินวัดชูจิตธรรมาราม อ.วังน้อย จ.อยุธยา	พูลศักดิ์
๒๘ ตุลาคม ๒๕๓๐	ถวายผ้าพระกฐิน วัดญาณสังวราราม ชลบุรี	อ้วน
๒๘ ตุลาคม ๒๕๓๐	เฝ้าฯ ๙๐๑ ๑ ราย, ๙๐๕ คณะภริยาทูตเฝ้าถวายเงินจากการออกร้านกาชาด ณ ศาลาดุสิดาลัย	ถาวร
๒๘ ตุลาคม ๒๕๓๐	ถวายผ้าพระกฐิน วัดนิมมานนรดี เขตภาษีเจริญ	ธงชัย
๒๙ ตุลาคม ๒๕๓๐	เฝ้าฯถวายเหรียญทองโดโนแวน ณ พระตำหนัก	ถาวร
๒๙ ตุลาคม ๒๕๓๐	ประชุมกรรมการหาทุนช่วยเหลือเด็ก, เลขาธิการสมาคมวิจัยแห่งเยอรมันเฝ้าฯ	ธงชัย
๒๙ ตุลาคม ๒๕๓๐	งานร่วมใจไลออนส์สตรี โรงแรมไฮแอท เซ็นทรัล	ธงชัย
๓๐ ตุลาคม ๒๕๓๐	เททอง วางศิลาฤกษ์ พระรูปกรมพระกำแพงเพชรอัครโยธิน กรมการทหารสื่อสาร	อ้วน
๓๑ ตุลาคม ๒๕๓๐	พระราชทานเพลิงศพ นายแพทย์จินดา สนิทวงศ์* วัดเทพฯ	ถาวร
๑ พฤศจิกายน ๒๕๓๐	เปิดงานดนตรีไทย มหาวิทยาลัยเกษตรศาสตร์ บางเขน	พูลศักดิ์
๑ พฤศจิกายน ๒๕๓๐	เปิดสวนกล้วย ศูนย์ศิลปาชีพ บางไทร	พูลศักดิ์
๒ พฤศจิกายน ๒๕๓๐	ทูตชิลี, ไอร์แลนด์,โซเวียต ถวายสาส์น และคณะบุคคลเฝ้าฯ ถวายเงิน	ธงชัย
๓ พฤศจิกายน ๒๕๓๐	ราชสกุล ณ อยุธยา เฝ้าฯ ศาลาดุสิดาลัย	อ้วน
๔ พฤศจิกายน ๒๕๓๐	เสด็จฯ ยกนพดลเศวตฉัตรประดิษฐาน ยอดพระที่นั่งชัยมังคลาภิเษก สนามหลวง	พูลศักดิ์
๔ พฤศจิกายน ๒๕๓๐	ถวายผ้าพระกฐิน วัดศรีสุดาราม เขตบางกอกน้อย ธนบุรี	ธงชัย
๕ พฤศจิกายน ๒๕๓๐	เปิดอาคารศูนย์ศึกษาและอนุรักษ์เตาสังคโลกศรีสัชนาลัย จ.สุโขทัย	พูลศักดิ์
๕ พฤศจิกายน ๒๕๓๐	ทอดพระเนตรอุทยานประวัติศาสตร์สุโขทัย	พูลศักดิ์
๕ พฤศจิกายน ๒๕๓๐	ลอยกระทงเผาเทียนเล่นไฟ ครั้งที่ ๑๑ จ.สุโขทัย	พูลศักดิ์
๕ พฤศจิกายน ๒๕๓๐	คณะบุคคลเฝ้าฯ ๔ ราย พระตำหนักใหม่	อ้วน

* พลโท นายแพทย์หม่อมหลวงจินดา สนิทวงศ์

วันที่ถ่าย	ชื่อ	ผู้ถ่าย
๕ พฤศจิกายน ๒๕๓๐	เปิดอาคารที่ทำการฝึกอบรมเด็ก จ.นครราชสีมา	ธงชัย
๕ พฤศจิกายน ๒๕๓๐	ลอยกระทง ศูนย์ศิลปาชีพ บางไทร	ธงชัย
๖ พฤศจิกายน ๒๕๓๐	แข่งกีฬาสี โรงเรียนราชินี	ธงชัย
๗ พฤศจิกายน ๒๕๓๐	พระราชทานถ้วยการแข่งเรือยาว บางไทร อยุธยา	ธงชัย
๘ พฤศจิกายน ๒๕๓๐	เดินเฉลิมพระเกียรติ รอบสวนจิตรฯ	ถาวร
๘ พฤศจิกายน ๒๕๓๐	๙๐๖ เฝ้าฯ ๑ ราย ๙๐๕ เดินเฉลิมพระเกียรติรอบสวนจิตรฯ	ถาวร
๘ พฤศจิกายน ๒๕๓๐	เดินเฉลิมพระเกียรติรอบสวนจิตรฯ	ประสาทพร
๘ พฤศจิกายน ๒๕๓๐	เปิดประชุมกุมารแพทย์นานาชาติ โรงแรมแอมบาสเดอร์	ถาวร
๘ พฤศจิกายน ๒๕๓๐	ประทานรางวัลวิ่ง ๑๐ กม. ศรีราชาเฉลิมพระเกียรติ จ.ชลบุรี	ธงชัย
๑๑ พฤศจิกายน ๒๕๓๐	๕ พ.ย. ๒๕๓๐ เสด็จฯงานลอยกระทง จังหวัดสุโขทัย ๑๑ พ.ย. ๒๕๓๐ งานรวมใจภักดิ์ วิทยาลัยสวนดุสิต	อ้วน
๑๐ พฤศจิกายน ๒๕๓๐	คณะบุคคลเฝ้าฯ ๒ ราย	ถาวร
๑๐ พฤศจิกายน ๒๕๓๐	ถวายผ้าป่า วัดบวรนิเวศวิหาร	ธงชัย
๑๐ พฤศจิกายน ๒๕๓๐	เปิดนิทรรศการภาพเขียน มหาวิทยาลัยศิลปากร	ธงชัย
๑๑ พฤศจิกายน ๒๕๓๐	คณะบุคคลเฝ้าฯ ๒ ราย ณ พระตำหนัก	ถาวร
๑๑ พฤศจิกายน ๒๕๓๐	ร่วมอภิปรายภาษาไทยกับคนไทย จุฬาลงกรณ์มหาวิทยาลัย	อ้วน
๑๑ พฤศจิกายน ๒๕๓๐	เปิดนิทรรศการภาพและการพิมพ์ จุฬาลงกรณ์มหาวิทยาลัย	อ้วน
๑๒ พฤศจิกายน ๒๕๓๐	ประดับยศนายพล ณ พระตำหนักจิตรลดา	ถาวร
๑๒ พฤศจิกายน ๒๕๓๐	ทอดพระเนตรบัลเล่ต์ โรงแรมโอเรียลเต็ล	ธงชัย
๑๔ พฤศจิกายน ๒๕๓๐	เปิดนิทรรศการเฉลิมพระเกียรติสภากาชาดไทย เดอะมอลล์	ธงชัย
๑๓ พฤศจิกายน ๒๕๓๐	ทอดพระเนตรคอนเสิร์ต, ๑๔ พ.ย. ๒๕๓๐ เดินการกุศล	ธงชัย
๑๔ พฤศจิกายน ๒๕๓๐	เดินการกุศล โรงเรียนราชินี	ธงชัย
๑๔ พฤศจิกายน ๒๕๓๐	ผู้แทนพระองค์ออกรับพุ่มถวาย ประตูเครื่องขาว	ถาวร
๐๕ พฤศจิกายน ๒๕๓๐	ลอยกระทงสุโขทัย, ๑๕ พ.ย. ๒๕๓๐ เปิดวันอนุบาลเฉลิมพระเกียรติ สนามศุภชลาศัย	พูลศักดิ์
๑๕ พฤศจิกายน ๒๕๓๐	ประกวดรถบุปผาชาติ ถนนสีลม	อ้วน

วันที่ถ่าย	ชื่อ	ผู้ถ่าย
๑๖ พฤศจิกายน ๒๕๓๐	คณะบุคคลเฝ้าฯ ๒ ราย	ถาวร
๑๖ พฤศจิกายน ๒๕๓๐	เจ้าฟ้าหญิงแอนน์เฝ้าฯ ณ พระตำหนักใหม่	ธงชัย
๑๖ พฤศจิกายน ๒๕๓๐	รับเจ้าหญิงแอนน์ ดอนเมือง	อ้วน
๑๗ พฤศจิกายน ๒๕๓๐	นำเจ้าหญิงแอนน์ทอดพระเนตรศิลปาชีพ สวนจิตรฯ	อ้วน
๑๘ พฤศจิกายน ๒๕๓๐	รับกษัตริย์สเปน ดอนเมือง	ประสาทพร
๑๘ พฤศจิกายน ๒๕๓๐	รับกษัตริย์สเปน ผ่านฟ้า	ถาวร
๑๘ พฤศจิกายน ๒๕๓๐	เปิดงานแสดงสินค้าราคาถูก บริเวณสะพานแขวน (พระราม ๙)	ถาวร
๑๘ พฤศจิกายน ๒๕๓๐	เปิดอาคารฮิวเบอร์ตอนุสรณ์ โรงเรียนเซนต์คาเบรียล	ธงชัย
๑๙ พฤศจิกายน ๒๕๓๐	กษัตริย์สเปนเฝ้าฯ ณ พระตำหนัก ทุกพระองค์	ธงชัย
๑๙ พฤศจิกายน ๒๕๓๐	พระราชทานเลี้ยงกษัตริย์สเปน พระที่นั่งจักรี	ถาวร
๒๐ พฤศจิกายน ๒๕๓๐	เปิดประชุมใหญ่สมาชิกไลออนส์ภาคพื้นเอเชียอาคเนย์และตะวันออก สนามกีฬาหัวหมาก	พูลศักดิ์
๒๑ พฤศจิกายน ๒๕๓๐	๙๐๑ คณะบุคคลเฝ้าฯ ๒ ราย ณ พระตำหนัก ๙๐๖ เฝ้าฯ ๑ ราย ตำหนักใหม่	อ้วน
๒๑ พฤศจิกายน ๒๕๓๐	ประทานรางวัลวินด์เซิร์ฟการกุศล พัทยา	ธงชัย
๒๒ พฤศจิกายน ๒๕๓๐	เสด็จฯส่งกษัตริย์สเปน	ถาวร
๒๒ พฤศจิกายน ๒๕๓๐	กษัตริย์สเปนทอดพระเนตรโรงช้าง สวนจิตรฯ	อ้วน
๒๒ พฤศจิกายน ๒๕๓๐	กษัตริย์สเปนทูลลา ๙๐๑, ๙๐๕ พระราชทานรางวัลวิ่งมาราธอน สะพานพระราม ๙	อ้วน
๒๒ พฤศจิกายน ๒๕๓๐	สะพานพระราม ๙	อ้วน
๒๒ พฤศจิกายน ๒๕๓๐	ส่งเสด็จฯ สเปน ดอนเมือง	ธงชัย
๒๓ พฤศจิกายน ๒๕๓๐	เปิดอนุสาวรีย์ ร.๕, ร.๖ จุฬาลงกรณ์มหาวิทยาลัย	อ้วน
๒๓ พฤศจิกายน ๒๕๓๐	ทอดพระเนตรนิทรรศการ จุฬาลงกรณ์มหาวิทยาลัย	อ้วน
๒๓ พฤศจิกายน ๒๕๓๐	แทนพระองค์รับพุ่มถวายลูกเสือชาวบ้าน ประตูเครื่องขาว	อ้วน
๒๓ พฤศจิกายน ๒๕๓๐	เยี่ยมลูกเสือชาวบ้าน รอบ ๆ บริเวณสวนจิตรลดา	อ้วน
๒๓ พฤศจิกายน ๒๕๓๐	คณะบุคคลเฝ้าฯ ๕ ราย สวนจิตรลดาฯ	ถาวร
๒๓ พฤศจิกายน ๒๕๓๐	พระราชทานปริญญาบัตร วิทยาลัยพยาบาลเกื้อการุณย์ ณ ศาลาดุสิดาลัย	ถาวร
๒๔ พฤศจิกายน ๒๕๓๐	รับเสด็จฯ พระเจ้าโบดวง แห่งเบลเยียม ดอนเมือง	ประสาทพร, อ้วน
๒๔ พฤศจิกายน ๒๕๓๐	พระเจ้าโบดวงเฝ้าฯ ที่สวนจิตรลดา	อ้วน

วันที่ถ่าย	ชื่อ	ผู้ถ่าย
๒๔ พฤศจิกายน ๒๕๓๐	เสด็จฯนำพระเจ้าโบดวงทอดพระเนตรโครงการส่วน-พระองค์ สวนจิตรลดา	ถาวร
๒๔ พฤศจิกายน ๒๕๓๐	แถลงข่าวต่อสื่อมวลชน การประชุมวิชาการแพทย์ระดับชาติ (ปริ๊นเซส คองเกรส ๑) ณ ศาลาดุสิดาลัย	อ้วน
๒๕ พฤศจิกายน ๒๕๓๐	ส่งเสด็จฯ พระเจ้าโบดวง ดอนเมือง	อ้วน
๒๕ พฤศจิกายน ๒๕๓๐	เปิดพิพิธภัณฑสถานธรรมชาติ จุฬาลงกรณ์มหาวิทยาลัย	อ้วน
๒๕ พฤศจิกายน ๒๕๓๐	งานมหกรรมดุริยางค์สังคีต สนามศุภชลาศัย	อ้วน
๒๖ พฤศจิกายน ๒๕๓๐	เปิดนิทรรศการเทคโนโลยีพระนครเหนือ	ธงชัย
๒๘ พฤศจิกายน ๒๕๓๐	ทอดพระเนตรนิทรรศการ คณะรัฐศาสตร์ จุฬาลงกรณ์มหาวิทยาลัย	ธงชัย
๒๘ พฤศจิกายน ๒๕๓๐	ทอดพระเนตรระบำ ๔ ภาค โรงละครแห่งชาติ	ธงชัย
๒๙ พฤศจิกายน ๒๕๓๐	เปิดหอนาฬิกา สวนจตุจักร	ธงชัย
๓๐ พฤศจิกายน ๒๕๓๐	เนวินถวายพระพุทธรูปหยก, คณะบุคคลเฝ้าฯ ๓ ราย	ถาวร
๓๐ พฤศจิกายน ๒๕๓๐	คณะบุคคลเฝ้าฯ ๑๔ คณะ ณ พระตำหนัก	ถาวร
๓๐ พฤศจิกายน ๒๕๓๐	รับเนวิน ดอนเมือง	ธงชัย
๓๐ พฤศจิกายน ๒๕๓๐	นายจรูญพันธ์ องคมนตรี แทนพระองค์ออกรับพุ่มอธิบดีป่าไม้ ประตูเครื่องขาว	ธงชัย
๑ ธันวาคม ๒๕๓๐	เฝ้าฯ ๙๐๖ ๑ราย, ๙๐๑, ๙๐๒, ๙๐๕ เสด็จฯ เปิดสวนหลวง ร.๙ พระโขนง	อ้วน
๑ ธันวาคม ๒๕๓๐	เสด็จฯ เปิดสวนหลวง ร.๙ แขวงหนองบอน เขตพระโขนง กทม.	อ้วน,พูลศักดิ์
๒ ธันวาคม ๒๕๓๐	เปิดนิทรรศการอัครศิลปิน ณ ศูนย์วัฒนธรรมแห่งประเทศไทย	ถาวร
๒ ธันวาคม ๒๕๓๐	ทอดพระเนตร ยิง-ยิง หมีแพนด้า มาบุญครอง	ธงชัย
๒ ธันวาคม ๒๕๓๐	ปาฐกถาพิเศษ มหาวิทยาลัยธรรมศาสตร์	อ้วน
๒ ธันวาคม ๒๕๓๐	เปิดไฟวันเฉลิมฯ โรงแรมรีเจนท์ ราชประสงค์	ถาวร
๒ ธันวาคม ๒๕๓๐	เปิดนิทรรศการภาพวาดในหลวงของเรา ธนาคารไทยพาณิชย์, นิทรรศการ มาบุญครอง	ธงชัย
๒ ธันวาคม ๒๕๓๐	เปิดนิทรรศการป่าไม้ของเรา มหาวิทยาลัยศิลปากร	ธงชัย
๓ ธันวาคม ๒๕๓๐	เปิดงานแสดงสินค้านานาชาติ กรมพาณิชย์สัมพันธ์ ถ.รัชดา	อ้วน

วันที่ถ่าย	ชื่อ	ผู้ถ่าย
๓ ธันวาคม ๒๕๓๐	ทุกพระองค์เสด็จฯ พิธีสวนสนามทหารมหาดเล็กรักษาพระองค์ ลานพระรูป	อ้วน
๓ ธันวาคม ๒๕๓๐	ถ่ายพลุเฉลิมพระเกียรติ สนามม้านางเลิ้ง	อ้วน
๓ ธันวาคม ๒๕๓๐	ทุกพระองค์เสด็จฯพิธีตรวจพลสวนสนาม ทหารมหาดเล็กรักษาพระองค์ ลานพระรูปฯ	พูลศักดิ์
๓ ธันวาคม ๒๕๓๐	ถ่ายพลุเฉลิมพระเกียรติ	พูลศักดิ์, ประสาทพร
๑๙ ธันวาคม ๒๕๓๐	พระราชกิจรวม (ตกค้าง) ๑๙ เม.ย. ๒๕๓๐ ๙๐๑ โรงพยาบาลสมเด็จ ๙๐๕ วันที่ ๒๖ ธ.ค. ๒๕๓๐, ๑๖ ธ.ค. ๒๕๓๐, ๑๙ พ.ย. ๒๕๓๐, ๔ ต.ค. ๒๕๓๐, ๔ ส.ค. ๒๕๓๐, ๔ ก.ย. ๒๕๓๐	-
๓ ธันวาคม ๒๕๓๐	ทุกพระองค์เสด็จฯพิธีตรวจพลสวนสนาม ทหารมหาดเล็กรักษาพระองค์ ลานพระรูปฯ	ธงชัย
๓ ธันวาคม ๒๕๓๐	ถ่ายพลุเฉลิมพระเกียรติ	ธงชัย
๓ ธันวาคม ๒๕๓๐	สมโภชน์พระพุทธรูปประจำพระชนมวาร และพระไตรปิฎก วัดพระแก้ว	อ้วน,ถาวร
๔ ธันวาคม ๒๕๓๐	คณะบุคคลเฝ้า ๒ ราย	ถาวร
๔ ธันวาคม ๒๕๓๐	อุปสมบทพระภิกษุเฉลิมพระเกียรติ ๕ ธันวามหาราช วัดเบญจมบพิตร	ธงชัย
๕ ธันวาคม ๒๕๓๐	คณะบุคคลถวายพุ่มดอกไม้ ประตูเครื่องขาว	ธงชัย
๕ ธันวาคม ๒๕๓๐	พระราชพิธีเฉลิมฯ วัดพระแก้ว, บรรพชิต วัดญวณ เฝ้าฯ	อ้วน
๕ ธันวาคม ๒๕๓๐	ทุกพระองค์เสด็จฯออกมหาสมาคม ณ พระที่นั่งชัยมังคลาภิเษก สนามหลวง	อ้วน, ธงชัย, ศิรพรรณ
๕ ธันวาคม ๒๕๓๐	ทุกพระองค์เสด็จฯ ออกมหาสมาคม ณ พระที่นั่งชัยมังคลาภิเษก สนามหลวง	พูลศักดิ์,วินิจ
๖ ธันวาคม ๒๕๓๐	ทรงบำเพ็ญพระราชกุศลเลี้ยงพระ ณ พระที่นั่งอมรินทรฯ	ศิรพรรณ
๖ ธันวาคม ๒๕๓๐	คณะทูตเฝ้าฯ ถวายพระพร ณ พระที่นั่งจักรี	ศิรพรรณ
๖ ธันวาคม ๒๕๓๐	ทรงบำเพ็ญพระราชกุศลเลี้ยงพระ ณ พระที่นั่งอมรินทรฯ	ถาวร
๗ ธันวาคม ๒๕๓๐	เปิดประชุมวิชาการ โรงแรมอิมพีเรียล ถ.วิทยุ	อ้วน

วันที่ถ่าย	ชื่อ	ผู้ถ่าย
๕ ธันวาคม ๒๕๓๐	๕ ธ.ค. ๒๕๓๐ ทุกพระองค์เสด็จฯ ออกมหาสมาคม ณ พระที่นั่งชัยมังคลาภิเษก สนามหลวง ๖ ธ.ค. ๒๕๓๐ คณะทูตเฝ้าฯ ถวายพระพร ณ พระที่นั่งจักรี ๑๔ ธ.ค. ๒๕๓๐ ทูลเกล้าฯ ถวายเหรียญทองโอลิมปิก ศาลาดุสิดาลัย	-
๕ ธันวาคม ๒๕๓๐	พระราชพิธีเฉลิมพระชนมพรรษา ท้องสนามหลวง	ประสาทพร
๗ ธันวาคม ๒๕๓๐	พลุ	ประสาทพร
๑๘ มกราคม ๒๕๓๑	คณะบุคคลเฝ้าฯ ณ ศาลาดุสิดาลัย	ประสาทพร
๑๘ มกราคม ๒๕๓๑	เปิดการประชุมการอนุรักษ์ดินระหว่างประเทศ, เปิดการใช้เครื่องแยกพลาสม่า สภากาชาด	ประสาทพร
๓๐ มกราคม ๒๕๓๑	พระราชพิธีเพลิงศพ พระสุพรหมยานเถระ วัดพระพุทธบาทตากผ้า จ.ลำพูน	ประสาทพร
๗ ธันวาคม ๒๕๓๐	เสด็จฯ งานสโมสรสันนิบาต ทำเนียบรัฐบาล	อ้วน
๗ ธันวาคม ๒๕๓๐	คณะบุคคลเฝ้าฯ ถวายพระพร วันประสูติ ณ พระที่นั่งอัมพร	ธงชัย
๗ ธันวาคม ๒๕๓๐	บำเพ็ญพระราชกุศล วันประสูติ	ธงชัย
๗ ธันวาคม ๒๕๓๐	พลุเฉลิมพระเกียรติ	อ้วน
๑๒ ธันวาคม ๒๕๓๐	คณะบุคคลเฝ้าถวายพระพร	ธงชัย
๙ ธันวาคม ๒๕๓๐	เปิดนิทรรศการพระบรมราชาภิเษก พิพิธภัณฑสถานแห่งชาติ	อ้วน
๙ ธันวาคม ๒๕๓๐	คณะบุคคลเฝ้าถวายพระพร	ธงชัย
๙ ธันวาคม ๒๕๓๐	เสด็จฯ สวนหรรษา โรงพยาบาล จุฬาฯ	ธงชัย
๑๐ ธันวาคม ๒๕๓๐	วันรัฐธรรมนูญ พระที่นั่งอนันตสมาคม	ถาวร, ศิรพรรณ
๑๐ ธันวาคม ๒๕๓๐	เสด็จฯ งานดนตรีไทย ณ โรงละครแห่งชาติ	ถาวร
๑๐ ธันวาคม ๒๕๓๐	๙๐๑ ทูตฝรั่งเศสเฝ้าฯ ๙๐๕ งานเลี้ยงรับรอง โรงแรมแชงกรีล่า	ธงชัย
๑๐ ธันวาคม ๒๕๓๐	เปิดประชุมวิชาการนานาชาติ	ธงชัย
๑๑ ธันวาคม ๒๕๓๐	๙๐๑ คณะบุคคลเฝ้าฯ ๙๐๕ ดนตรีศักดิ์สิทธิ์ สนามศุภชลาศัย	อ้วน
๑๑ ธันวาคม ๒๕๓๐	ดนตรีศักดิ์สิทธิ์ สนามศุภชลาศัย	อ้วน
๑๑ ธันวาคม ๒๕๓๐	กีฬา สนามกองทัพบก	ธงชัย

วันที่ถ่าย	ชื่อ	ผู้ถ่าย
๑๔ ธันวาคม ๒๕๓๐	พระราชทานไฟพระฤกษ์กีฬาเขต ลพบุรี	ถาวร, อ้วน
๑๔ ธันวาคม ๒๕๓๐	คณะกรรมการโอลิมปิกไทย ถวายเหรียญทองโอลิมปิก ณ ศาลาดุสิดาลัย	ถาวร
๑๔ ธันวาคม ๒๕๓๐	๙๐๖ โรงแรมแชงกรีล่า ๙๐๕ ประกอบพิธีมหากุศล วัดสีกัน บางเขน	ธงชัย
๑๔ ธันวาคม ๒๕๓๐	ประกอบพิธีมหากุศล วัดสีกัน บางเขน	ธงชัย
๑๕ ธันวาคม ๒๕๓๐	คณะบุคคลเฝ้าฯ	ธงชัย
๑๖ ธันวาคม ๒๕๓๐	มกุฎราชกุมารเนเธอร์แลนด์ เฝ้าฯ	อ้วน, ถาวร
๑๖ ธันวาคม ๒๕๓๐	สมโภชน์พระประธานวัดมหาธาตุ ประชุมโรงเรียนพระตำหนักสวนกุหลาบ	ธงชัย
๑๖ ธันวาคม ๒๕๓๐	เปิดนิทรรศการศิลปะนักเรียนเฉลิมพระเกียรติ โรงแรมเซ็นทรัล	ธงชัย
๑๗ ธันวาคม ๒๕๓๐	มกุฎราชกุมารสเปน เฝ้าฯ	อ้วน
๑๗ ธันวาคม ๒๕๓๐	๙๐๗ เปิดนิทรรศการภาพเขียนพู่กันจีน โรงแรมแชงกรีลา ๙๐๔ มกุฎราชกุมารเนเธอร์แลนด์ เฝ้า	ธงชัย
๑๙ ธันวาคม ๒๕๓๐	เสด็จฯ งาน ๘๐ปี โรงเรียนเซนต์โยเซฟคอนแวนต์	อ้วน
๑๙ ธันวาคม ๒๕๓๐	มกุฎราชกุมารสเปน ทอดพระเนตรโรงช้าง	พูลศักดิ์
๒๑ ธันวาคม ๒๕๓๐	๙๐๗ งานสัปดาห์นิยมไทย รองนายกรัฐมนตรีจีนเฝ้าฯ ๙๐๑	ธงชัย
๒๑ ธันวาคม ๒๕๓๐	คณะบุคคลเฝ้าฯ ๒ ราย	ธงชัย
๒๑ ธันวาคม ๒๕๓๐	เปิดประชุมวิชาการ ห้องสมุด โรงแรมบางกอกพาเลซ	อ้วน
๒๒ ธันวาคม ๒๕๓๐	เปิดตึกวชิรญาณ โรงพยาบาลจุฬาฯ	ถาวร
๒๒ ธันวาคม ๒๕๓๐	คณะบุคคลเฝ้าฯ	ธงชัย
๒๓ ธันวาคม ๒๕๓๐	พระราชทานรางวัลวรรณกรรมบัวหลวง ธนาคารกรุงเทพ สีลม	อ้วน
๑๔ ธันวาคม ๒๕๓๐	เฝ้าฯ ๑ ราย คณะศาสนิกชนชาวคริสตจักร ตั้งต้นคริสต์มาส ถวายพระพร ประตูเครื่องขาว	ถาวร
๒๔ ธันวาคม ๒๕๓๐	วางศิลาฤกษ์ อาคารทันตแพทย์ มหาวิทยาลัยขอนแก่น	ธงชัย
๒๔ ธันวาคม ๒๕๓๐	พระราชทานปริญญาบัตร มหาวิทยาลัยขอนแก่น	ธงชัย
๒๕ ธันวาคม ๒๕๓๐	เข้าค่ายโรงเรียนราชินี	ธงชัย

วันที่ถ่าย	ชื่อ	ผู้ถ่าย
๒๕ ธันวาคม ๒๕๓๐	พระราชทานรางวัลประกวดร้อยแก้ว หอมหาวชิราวุธ	พูลศักดิ์
๒๘ ธันวาคม ๒๕๓๐	พระราชทานปริญญาบัตรมหาวิทยาลัยศรีนครินทรวิโรฒ ประสานมิตร	ถาวร
๒๙ ธันวาคม ๒๕๓๐	๙๐๑ วางดอกไม้ พระเจ้าตากสินมหาราช ๙๐๖ คณะบุคคลเฝ้าฯ	ธงชัย
๓๐ ธันวาคม ๒๕๓๐	๙๐๖ เฝ้า ๑ราย/ ๙๐๕ พระราชทานรางวัลคนไทยตัวอย่าง ศาลาดุสิดาลัย	ธงชัย

บัญชีฟิล์มภาพยนตร์ส่วนพระองค์

มกราคม ๒๕๓๗ – มกราคม ๒๕๓๙

วันที่ถ่าย	ชื่อ	ผู้ถ่าย
๑ มกราคม ๒๕๓๗	วัดบวรฯ, พระราชทานถุงของขวัญทหารที่บาดเจ็บ โรงพยาบาลพระมงกุฎฯ	ถาวร
๓ มกราคม ๒๕๓๗	พระราชทานประกาศนียบัตรพยาบาล โรงพยาบาลชลประทาน สามเสน	ถาวร
๘ มกราคม ๒๕๓๗	๙๐๑ ประธานสภาผู้แทนราษฎรโรมาเนียเฝ้าฯ, ๙๐๒ คณะบุคคลเฝ้าฯ ศาลาดุสิดาลัย	อ้วน
๙ มกราคม ๒๕๓๗	พระราชทานเลี้ยงผู้ถวายเงินสร้างตึก สก. โรงพยาบาลจุฬาฯ ณ พระที่นั่งอนันตสมาคม	ถาวร
๑๑ มกราคม ๒๕๓๗	พระราชทานเลี้ยงวุฒิสมาชิกอเมริกา ณ พระตำหนักสิริยาลัย จ.อยุธยา	ถาวร, ธงชัย
๑๖ มกราคม ๒๕๓๗	เสด็จฯ แปรพระราชฐาน จ.เชียงใหม่	ธงชัย
๑๗ มกราคม ๒๕๓๗	พระราชทานถุงของขวัญแด่ตำรวจ ทหาร พลเรือน ที่ปฏิบัติหน้าที่ ภูพิงคราชนิเวศน์ ทอดพระเนตรต้นพญาเสือโคร่ง บนพระตำหนักยูคาลิป	ธงชัย
๑๘ มกราคม ๒๕๓๗	๑๘ ม.ค.๒๕๓๗ ๙๐๑ รัฐมนตรีกระทรวงแรงงาน เฝ้าฯ ถวายสัตย์ ๑๙ ม.ค. ๒๕๓๗ ๙๐๕ เปิดงานวันโคนม อ.มวกเหล็ก จ.สระบุรี	ถาวร
๑๙ มกราคม ๒๕๓๗	อดีตประธานาธิบดีสหรัฐอเมริกาเฝ้าฯ	ศิรพรรณ
๒๑ มกราคม ๒๕๓๗	พระราชทานรางวัลมหิดล และพระราชทานเลี้ยง ณ พระที่นั่งจักรีมหาปราสาท	ถาวร
๒๒ มกราคม ๒๕๓๗	ดนตรีไทยอุดมศึกษา มหาวิทยาลัยธรรมศาสตร์	ถาวร
๒๓ มกราคม ๒๕๓๗	เปิดสถานเพาะเลี้ยงสัตว์ป่า บ้านเล็กในป่าใหญ่ บ.ห้วยปูลิง ต.ม่อนจอง อ.อมก๋อย จ.เชียงใหม่	ธงชัย
๒๔ มกราคม ๒๕๓๗	พระราชทานปริญญาบัตรมหาวิทยาลัยเชียงใหม่	อ้วน
๒๕ มกราคม ๒๕๓๗	บำเพ็ญพระราชกุศลบวงสรวงสมเด็จพระนเรศวรมหาราช พระตำหนักภูพิงค์ฯ	อ้วน
๒๖ มกราคม ๒๕๓๗	เปิดศูนย์ไทยคม จ.นนทบุรี	ถาวร
๒๗ มกราคม ๒๕๓๗	เยี่ยมราษฎร บ.โม่งหลวง ต.ท่าผา อ.แม่แจ่ม จ.เชียงใหม่	อ้วน
๒๗ มกราคม ๒๕๓๗	ทอดพระเนตรศูนย์ไทยคม นนทบุรี	ถาวร
๓๑ มกราคม ๒๕๓๗	เปิดโรงเรียนและอาคารเรียน โรงเรียนสิรินธรราชวิทยาลัย นครปฐม	ถาวร

วันที่ถ่าย	ชื่อ	ผู้ถ่าย
๑ กุมภาพันธ์ ๒๕๓๗	เยี่ยมศูนย์ศึกษาสงเคราะห์คนชราและโรงเรียนศึกษา-สงเคราะห์ อ.เชียงดาว จ.เชียงใหม่	ถาวร
๒ กุมภาพันธ์ ๒๕๓๗	เยี่ยมโรงเรียนโสตศึกษา, โรงเรียนสอนคนตาบอด, บ้านกิ่งแก้ว อ.เมือง จ.เชียงใหม่ เยี่ยมศึกษาสงเคราะห์ อ.แม่ริม จ.เชียงใหม่	ถาวร
๓ กุมภาพันธ์ ๒๕๓๗	เยี่ยมโรงเรียนตำรวจตระเวนชายแดน, โรงเรียนเขาน้อย อ.เชียงดาว จ.เชียงใหม่	ถาวร
๔ กุมภาพันธ์ ๒๕๓๗	เปิดนิทรรศการและประชุมวิชาการ วิทยาลัยเกษตรกรรมชัยภูมิ จ.ชัยภูมิ	ถาวร
๕ กุมภาพันธ์ ๒๕๓๗	เปิดสถานีอนามัย ต.บางขันแตก อ.เมืองสมุทรสงคราม, ถวายพุ่ม ร.๒ อ.อัมพวา จ.สมุทรสงคราม	ถาวร
๗ กุมภาพันธ์ ๒๕๓๗	เยี่ยมราษฎร แบลีซอ ต.หนองบัว กิ่งอ.ไชยปราการ จ.เชียงใหม่	ธงชัย
๗ กุมภาพันธ์ ๒๕๓๗	เยี่ยมบ้านพักผู้พิการ อ.เมือง จ.เชียงใหม่	ถาวร
๑๒ กุมภาพันธ์ ๒๕๓๗	นำภริยาประธานาธิบดีเช็กชมศิลปาชีพ สวนจิตรลดา	ถาวร
๑๔ กุมภาพันธ์ ๒๕๓๗	ประธานาธิบดีเช็กทูลลา	อ้วน, ถาวร
๑๔ กุมภาพันธ์ ๒๕๓๗	ส่งประธานาธิบดีเช็กดอนเมือง	ประสาทพร
๑๖ กุมภาพันธ์ ๒๕๓๗	รัฐมนตรีมหาดไทย(ชวลิต ยงใจยุทธ) และคณะเฝ้าฯ ภูพิงคราชนิเวศน์	อ้วน
๑๖ กุมภาพันธ์ ๒๕๓๗	เปิดอนุสาวรีย์พระวรวงศ์เธอพระองค์เจ้าวิภาวดีรังสิต ค่ายวิภาวดี สุราษฎร์ธานี	ถาวร
๑๙ กุมภาพันธ์ ๒๕๓๗	พระราชทานปริญญาบัตรและเปิดนิทรรศการ ๖๐ ปีแม่โจ้ จ.เชียงใหม่	ถาวร
๑๙ กุมภาพันธ์ ๒๕๓๗	เยี่ยมราษฎร บ้านร่มฟ้าทอง ต.ปอ อ.เวียงแก่น จ.เชียงราย	ธงชัย
๒๑ กุมภาพันธ์ ๒๕๓๗	เปิดสัมนาเรื่องถั่วเหลือง โรงแรมกาดสวนแก้ว จ.เชียงใหม่	ถาวร
๒๒ กุมภาพันธ์ ๒๕๓๗	ทอดพระเนตรโครงการห้วยฮ่องไคร้ อ.ดอยสะเก็ด จ.เชียงใหม่	ถาวร
๒๓ กุมภาพันธ์ ๒๕๓๗	ทอดพระเนตรพื้นที่ จ.นครนายก	พูนศักดิ์
๒๔ กุมภาพันธ์ ๒๕๓๗	เสด็จฯ ปางตอง จ.แม่ฮ่องสอน	ธงชัย
๒๕ กุมภาพันธ์ ๒๕๓๗	ศิลปินแห่งชาติรับพระราชทานโล่	ถาวร
๒๕ กุมภาพันธ์ ๒๕๓๗	บำเพ็ญพระราชกุศลมาฆบูชา วัดพระแก้ว	พูนศักดิ์
๒๕ กุมภาพันธ์ ๒๕๓๗	เยี่ยมราษฎรบ้านรวมไทย อ.เมือง จ.แม่ฮ่องสอน	ธงชัย

วันที่ถ่าย	ชื่อ	ผู้ถ่าย
๒๕ กุมภาพันธ์ ๒๕๓๗	เวียนเทียนมาฆบูชา พุทธมณฑล	ถาวร
๒๖ กุมภาพันธ์ ๒๕๓๗	ประธานาธิบดีมองโกเลีย เฝ้าฯ	ประสาทพร
๒๖ กุมภาพันธ์ ๒๕๓๗	เยี่ยมศูนย์ศิลปาชีพแม่ฮ่องสอน	ธงชัย
๒๖ กุมภาพันธ์ ๒๕๓๗	พระราชทานเลี้ยงประธานาธิบดีมองโกเลีย พระที่นั่งบรมพิมาน	ถาวร
๒๘ กุมภาพันธ์ ๒๕๓๗	วางศิลาฤกษ์พิพิธภัณฑ์ปลาในวรรณคดี อ.เมืองสุโขทัย, เปิดห้องสมุดประชาชนเฉลิมราชกุมารี อ.สวรรคโลก, ทอดพระเนตรโบราณสถานศรีสัชนาลัย อ.ศรีสัชนาลัย จ.สุโขทัย	ถาวร
๑ มีนาคม ๒๕๓๗	ทอดพระเนตรพื้นที่ที่ทรงซื้อบ้านเมืองงาย อ.เชียงดาว จ.เชียงใหม่	ธงชัย
๒ มีนาคม ๒๕๓๗	คณะภริยาทูตถวายเงิน ณ พระตำหนักภูพิงคราชนิเวศน์	อ้วน
๒ มีนาคม ๒๕๓๗	เยี่ยมโรงเรียนตำรวจตระเวนชายแดน เจ้าพ่ออุปถัมภ์ ๓ กิ่งอ.แม่ฟ้าหลวง, โรงเรียนตำรวจตระเวนชายแดน บริษัทค้าวัสดุก่อสร้าง บ้านก้อแสนใจ จ.เชียงใหม่	ถาวร
๓ มีนาคม ๒๕๓๗	เยี่ยมศูนย์ศิลปาชีพบ้านแม่ต๋ำ อ.เสริมงาม จ.ลำปาง	อ้วน
๓ มีนาคม ๒๕๓๗	ทอดพระเนตรวัดล้านตอง บ้านสบตาแจ่ว บ่อน้ำพุร้อน ภัตตาคาร แกสท์เฮาส์กลางน้ำ หนองตุง เชียงตุง ประเทศพม่า	ถาวร
๔ มีนาคม ๒๕๓๗	ทอดพระเนตรตลาดเช้าเชียงตุง ดอกเหมย กุหลาบพันปี วัดพระธาตุดอกเหมยต้นยางอายุ ๒๔๒ ปี, กำแพงเมืองโบราณ สถานสงเคราะห์เด็กกำพร้า ศูนย์ฝึกอาชีพ สถานสงเคราะห์หญิง เชียงตุง ประเทศพม่า	ถาวร
๕ มีนาคม ๒๕๓๗	ภูเรือ จ.เลย	ธงชัย
๕ มีนาคม ๒๕๓๗	คอนเสิร์ตสายใจไทย โรงแรมกาดสวนแก้ว จ.เชียงใหม่	ถาวร
๖ มีนาคม ๒๕๓๗	ทอดพระเนตรโครงการเฉลิมพระเกียรติชายแดนไทย-ลาว ต.ปากตม อ.เชียงคาน จ.เลย	ธงชัย
๖ มีนาคม ๒๕๓๗	ทอดพระเนตรการฝึกภาคสนามของนักเรียนนายร้อย จปร. ค่ายธนะรัชต์ ประจวบคีรีขันธ์ ทอดพระเนตรบริเวณเลี้ยงสัตว์ป่าห้วยทราย	ถาวร
๗ มีนาคม ๒๕๓๗	เยี่ยมราษฎรผาบ่าว-ผาสาว บ.นาซำแซง ต.เขาหลวง อ.วังสะพุง จ.เลย	ธงชัย

วันที่ถ่าย	ชื่อ	ผู้ถ่าย
๗ มีนาคม ๒๕๓๗	พระราชทานปริญญาบัตร มหาวิทยาลัยรามคำแหง สวนอัมพร	ถาวร
๑๐ มีนาคม ๒๕๓๗	ทูตคูเวต ทูตคิวบาถวายสาส์น	ถาวร
๑๑ มีนาคม ๒๕๓๗	เปิดโรงงานแยกเส้นลินิน ต.แม่เหียะ อ.เมือง จ.เชียงใหม่	อ้วน
๑๓ มีนาคม ๒๕๓๗	งานปิดภาคเรียนโรงเรียนจิตรลดา	ถาวร
๑๔ มีนาคม ๒๕๓๗	เยี่ยมราษฎรบ้านตีนตก ต.นาคอเรือ อ.ฮอด จ.เชียงใหม่	อ้วน
๑๕ มีนาคม ๒๕๓๗	ทอดพระเนตร สักการะพระมหาเจดีย์นภเมทนีดล และพระธาตุนภพลภูมิสิริ ณ ดอยอินทนนท์ จ.เชียงใหม่	ธงชัย
๑๗ มีนาคม ๒๕๓๗	พระราชทานกระบี่นายร้อยตำรวจ สวนอัมพร	ถาวร
๒๒ มีนาคม ๒๕๓๗	เป็นประธานชุมนุมลูกเสือชาวบ้านค่ายกาวิละ เชียงใหม่	อ้วน
๒๓ มีนาคม ๒๕๓๗	เยี่ยมราษฎร ต.โป่งทุ่ง อ.ดอยเต่า จ.เชียงใหม่	ธงชัย
๒๔ มีนาคม ๒๕๓๗	เสด็จฯ เปิดมหาวิทยาลัยหัวเฉียวเฉลิมพระเกียรติ ถนนบางนา-ตราด	ถาวร
๒๕ มีนาคม ๒๕๓๗	เยี่ยมราษฎร บ.ห้วยสะแพท ต.แม่สอย อ.จอมทอง จ.เชียงใหม่	ธงชัย
๒๗ มีนาคม ๒๕๓๗	เปลี่ยนเครื่องทรงพระแก้วมรกต วัดพระแก้ว	ถาวร
๒๘ มีนาคม ๒๕๓๗	เปิดค่ายอาภากรเกียรติวงศ์, เปิดศาลกรมหลวงชุมพร, ยกช่อฟ้าพระอุโบสถ วัดเขาเงิน, เปิดสวนสาธารณะเทิดพระเกียรติ อ.หลังสวน จ.ชุมพร	ถาวร
๓๐ มีนาคม ๒๕๓๗	เยี่ยมงานกาชาด สวนอัมพร	ถาวร
๑ เมษายน ๒๕๓๗	พระราชทานปริญญาบัตร สถาบันบัณฑิตพัฒนบริหารศาสตร์ (นิด้า), คณะบุคคลเฝ้าฯ ถวายพระพรวันคล้ายวันพระราชสมภพ ณ ศาลาดุสิดาลัย	ถาวร
๒ เมษายน ๒๕๓๗	บำเพ็ญพระราชกุศลวันพระราชสมภพ ๙๐๕ พระที่นั่งไพศาลทักษิณ	อ้วน
๔ เมษายน ๒๕๓๗	พระราชทานรางวัลการอ่านทำนองเสนาะโรงละครแห่งชาติ, เปิดนิทรรศการการภาษาและวรรณกรรม เนื่องในวันอนุรักษ์มรดกไทย พิพิธภัณฑสถานแห่งชาติ	อ้วน
๔ เมษายน ๒๕๓๗	เจ้าชายเดวิดทูตสวาซิแลนด์ ถวายสาส์น จากพระราชาธิบดีแห่งสวาซิแลนด์	อ้วน
๕ เมษายน ๒๕๓๗	งานปิดภาคเรียนโรงเรียนพระตำหนักสวนกุหลาบ	อ้วน
๕ เมษายน ๒๕๓๗	งานปิดภาคเรียนโรงเรียนพระตำหนักสวนกุหลาบ	ถาวร

วันที่ถ่าย	ชื่อ	ผู้ถ่าย
๖ เมษายน ๒๕๓๗	วางพานพุ่ม ร.๑ สะพานพุทธ,วัดพระแก้ว วันจักรี	ธงชัย
๗ เมษายน ๒๕๓๗	ภริยานายกรัฐมนตรีออสเตรเลียชมศิลปาชีพ สวนจิตรลดา	ถาวร
๗ เมษายน ๒๕๓๗	นายกรัฐมนตรีออสเตรเลีย และภริยาเฝ้าฯ	ธงชัย
๗ เมษายน ๒๕๓๗	ถ่ายสถานที่ สะพานมิตรภาพไทย-ลาว ข้ามแม่น้ำโขง	ประสาทพร
๘ เมษายน ๒๕๓๗	เสด็จฯโครงการพัฒนาและบริการด้านการเกษตรห้วยซอน-ห้วยซั้ว หลัก๒๒ แขวงเวียงจันทร์ เปิดป้ายอาคาร ทอดพระเนตรภายในอาคาร ปลูกต้นไม้	อ้วน, ประสาทพร
๔ สิงหาคม ๒๕๓๗	ทอดพระเนตรบริเวณที่จะสร้างอ่างเก็บน้ำห้วยซอน	อ้วน
๔ สิงหาคม ๒๕๓๗	ทอดพระเนตรศิลปหัตถกรรมพื้นบ้านในอาคารสโมสร	ประสาทพร
๔ สิงหาคม ๒๕๓๗	ประธานประเทศถวายเลี้ยงพระกระยาหารค่ำ ณ หอสภาแห่งชาติ พิธีแลกเปลี่ยนของขวัญ ห้องจัดเลี้ยง ทอดพระเนตรการแสดงทางวัฒนธรรม	อ้วน
๗ เมษายน ๒๕๓๗	ถ่ายสถานที่พระธาตุหลวง, หอคำ, โครงการหลัก ๒๒ ประเทศลาว	ประสาทพร
๘ เมษายน ๒๕๓๗	เสด็จฯ เปิดสะพานกองบัญชาการ กองทัพอากาศ	ธงชัย
๗ เมษายน ๒๕๓๗	พิธีเปิดสะพานมิตรภาพไทย-ลาว	ประสาทพร,อ้วน
๘ เมษายน ๒๕๓๗	พิธีต้อนรับหน้าหอสภาแห่งชาติ	พูลศักดิ์, อ้วน, ประสาทพร
๘ เมษายน ๒๕๓๗	เสด็จฯเยือนประเทศลาววันที่ ๘ - ๙ เมษายน ๒๕๓๗ ถวายเลี้ยงพระกระยาหารค่ำ ณ หอสภาแห่งชาติ, พิธีแลกของขวัญ, เลี้ยง, การแสดงทางวัฒนธรรม	ประสาทพร
๘ เมษายน ๒๕๓๗	เสด็จฯ เยือนประเทศลาววันที่ ๘ - ๙ เมษายน ๒๕๓๗ นายกรัฐมนตรีลาว เฝ้าฯ ณ หอคำ	อ้วน
๘ เมษายน ๒๕๓๗	เสด็จฯ เยือนประเทศลาววันที่ ๘ - ๙ เมษายน ๒๕๓๗ เสด็จนมัสการพระธาตุหลวง	ประสาทพร, พูลศักดิ์
๘ เมษายน ๒๕๓๗	เสด็จฯ เยือนประเทศลาววันที่ ๘ - ๙ เมษายน ๒๕๓๗ เสด็จฯ ทอดพระเนตรโครงการส่งเสริมกิจกรรมของโรงเรียนเลี้ยงเด็กกำพร้า แขวงเวียงจันทร์ หลัก ๖๗	อ้วน
๙ เมษายน ๒๕๓๗	เสด็จฯ เยือนประเทศลาววันที่ ๘ - ๙ เมษายน ๒๕๓๗ ทอดพระเนตรพื้นที่บริเวณคลองส่งน้ำเข้าโครงการ หลัก ๖๗	อ้วน

วันที่ถ่าย	ชื่อ	ผู้ถ่าย
๙ เมษายน ๒๕๓๗	เสด็จฯ เยือนประเทศลาววันที่ ๘ - ๙ เมษายน ๒๕๓๗ คนไทยในลาวเฝ้าฯ ที่โรงแรมล้านช้าง	ประสาทพร,อ้วน
๙ เมษายน ๒๕๓๗	เสด็จฯ เยือนประเทศลาววันที่ ๘ - ๙ เมษายน ๒๕๓๗ พิธีบายศรีทูลพระขวัญ ณ ที่ประทับแรม หอคำ	ประสาทพร,อ้วน
๙ เมษายน ๒๕๓๗	เสด็จฯ เยือนประเทศลาววันที่ ๘ - ๙ เมษายน ๒๕๓๗ ประธานประเทศเฝ้าฯ ทูลลา หอคำ	ประสาทพร,อ้วน
๙ เมษายน ๒๕๓๗	เสด็จฯ เยือนประเทศลาววันที่ ๘ - ๙ เมษายน ๒๕๓๗ เสด็จฯ กลับ กทม. ที่สนามบินเวียงจันทร์	ประสาทพร,อ้วน
๑๑ เมษายน ๒๕๓๗	เปิดอาคารกรมประมง มหาวิทยาลัยเกษตรศาสตร์ บางเขน	ธงชัย
๑๓ เมษายน ๒๕๓๗	ฟังบรรยายสรุป,คณะทหารเรือสรงน้ำสงกรานต์ ฐานทัพเรือสัตหีบ ชลบุรี	ธงชัย
๑๔ เมษายน ๒๕๓๗	เยี่ยมโครงการทับทิมสยาม อ.เขาสมิง จ.ตราด	ธงชัย
๑๕ เมษายน ๒๕๓๗	พระราชพิธีสงกรานต์ อมรินทรฯ	ถาวร
๑๕ เมษายน ๒๕๓๗	เปิดอาคารโรงพยาบาลอรัญประเทศ จ.สระแก้ว	ธงชัย
๑๖ เมษายน ๒๕๓๗	โครงการทับทิมสยาม อ.คลองหาด จ.สระแก้ว	ธงชัย
๑๗ เมษายน ๒๕๓๗	โครงการทับทิมสยาม อ.ตาพระยา จ.สระแก้ว	ธงชัย
๑๘ เมษายน ๒๕๓๗	ราชสกุล ณ อยุธยา เฝ้าฯ ณ ศาลาดุสิดาลัย	ประสาทพร
๑๙ เมษายน ๒๕๓๗	โครงการทับทิมสยาม ๐๔ อ.สังขะ อ.กาบเชิง จ.สุรินทร์	ธงชัย
๒๐ เมษายน ๒๕๓๗	เยี่ยมโครงการทับทิมสยาม ๐๖ อ.ขุนหาร จ.ศรีสะเกษ	ธงชัย
๒๑ เมษายน ๒๕๓๗	พระราชทานปริญญาบัตรวิทยาลัยป้องกันราชอาณาจักร สวนอัมพร	ถาวร
๒๒ เมษายน ๒๕๓๗	เปิดโครงการหลวง เซ็นทรัลลาดพร้าว	อ้วน
๒๔ เมษายน ๒๕๓๗	วางศิลาฤกษ์ อาคารสมเด็จพระญาณสังวร โรงพยาบาลพหลพลพยุหเสนา จ.กาญจนบุรี	พูลศักดิ์
๒๔ เมษายน ๒๕๓๗	ฟังบรรยายสรุป ณ หอประชุมธูปเตมีย์ กองบินสุราษฎร์ธานี	ธงชัย
๒๕ เมษายน ๒๕๓๗	เปิดโรงพยาบาลแก่งหางแมว กิ่งอำเภอแก่งหางแมว, เปิดอาคารเทพรัตน์ โรงพยาบาลพระปกเกล้า เปิดนิทรรศการนาฏศิลป วิทยาลัยนาฏศิลป อ.เมือง จ.จันทบุรี	ถาวร

วันที่ถ่าย	ชื่อ	ผู้ถ่าย
๒๕ เมษายน ๒๕๓๗	ทอดพระเนตรโครงการหมู่บ้านจุฬาภรณ์พัฒนา อ.ทุ่งใหญ่ จ.นครศรีธรรมราช	ธงชัย
๒๖ เมษายน ๒๕๓๗	ทูตอินเดีย อาร์เจนตินา เกาหลี อาฟริกาใต้ ถวายสาส์น	อ้วน
๒๖ เมษายน ๒๕๓๗	เยี่ยมโรงเรียนตำรวจตระเวนชายแดนที่ ๑๑ อ.เมือง จ.จันทบุรี, เททองหล่อพระรูป ร.๕ ศาลากลาง จ.จันทบุรี	ถาวร
๒๖ เมษายน ๒๕๓๗	เยี่ยมหมู่บ้านจุฬาภรณ์พัฒนา ๒ อ.พิปู จ.นครศรีธรรมราช	ธงชัย
๒๘ เมษายน ๒๕๓๗	พระราชทานเลี้ยง วันคล้ายวันอภิเษกสมรส ศาลาดุสิดาลัย	อ้วน
๒๘ เมษายน ๒๕๓๗	วางศิลาฤกษ์อาคารวิศวกรรมศาสตร์ จุฬาลงกรณ์มหาวิทยาลัย	พูลศักดิ์
๒๙ เมษายน ๒๕๓๗	เปิดห้องสมุดประชาชนเฉลิมราชกุมารี อ.แสวงหา, วางศิลาฤกษ์สะพานอ่างทอง, ยกฉัตรพระประธานวัดไชโย อ.ไชโย จ.อ่างทอง	ถาวร
๒๙ เมษายน ๒๕๓๗	อบรมผู้นำสัมพันธ์เพื่อความมั่นคง ณ ศูนย์ศึกษาพิกุลทอง อ.เมือง จ.นราธิวาส	ธงชัย
๓๐ เมษายน ๒๕๓๗	เยี่ยมหมู่บ้านจุฬาภรณ์พัฒนา ๙ อ.เบตง จ.ยะลา	ธงชัย
๑ พฤษภาคม ๒๕๓๗	เยี่ยมหมู่บ้านจุฬาภรณ์พัฒนา ๑๒ อ.สุคิริน จ.นราธิวาส	ธงชัย
๒ พฤษภาคม ๒๕๓๗	เยี่ยมหมู่บ้านจุฬาภรณ์พัฒนา ๕ อ.ระแงะ จ.นราธิวาส	ธงชัย
๓ พฤษภาคม ๒๕๓๗	บำเพ็ญพระราชกุศลทักษิณานุปาทาน เนื่องในวันพระราชพิธีฉัตรมงคล ณ พระที่นั่งอมรินทรฯ	ถาวร,อ้วน
๔ พฤษภาคม ๒๕๓๗	พระราชพิธีฉัตรมงคล ณ พระที่นั่งดุสิตมหาปราสาท	อ้วน
๕ พฤษภาคม ๒๕๓๗	พระราชพิธีฉัตรมงคล พระที่นั่งดุสิตมหาปราสาท	ถาวร
๕ พฤษภาคม ๒๕๓๗	รองณรงค์ฤทธิ์ รับพุ่มถวายของสโมสรไลออนส์สากลประตูเครื่องขาว	พูลศักดิ์
๙ พฤษภาคม ๒๕๓๗	ปลูกป่าเฉลิมพระเกียรติ ศูนย์การประชุมสิริกิติ์ กทม.	ธงชัย
๙ พฤษภาคม ๒๕๓๗	เปิดนิทรรศการหนังสือจีน ศูนย์การค้าริเวอร์ซิตี้	ถาวร
๑๐ พฤษภาคม ๒๕๓๗	พระราชพิธีพืชมงคล วัดพระแก้ว, มาเลย์เฝ้าฯ ณ พระตำหนักฯ	ประสาทพร
๑๑ พฤษภาคม ๒๕๓๗	พระราชพิธีจรดพระนังคัลแรกนาขวัญ สนามหลวง	ถาวร
๑๑ พฤษภาคม ๒๕๓๗	เททองหล่อพระรูปสมเด็จฯพระศรีสุริโยทัย ทุ่งมะขามหย่อง จ.อยุธยา	ธงชัย

วันที่ถ่าย	ชื่อ	ผู้ถ่าย
๑๓ พฤษภาคม ๒๕๓๗	วางศิลาฤกษ์วิหารราม วัดวิษณุ ของสมาคมฮินดูธรรมสภา กทม., ๖๐ ปี สมาคมสตรีไทย	ถาวร
๑๔ พฤษภาคม ๒๕๓๗	ทอดพระเนตรตุ๊กตาแต่งตัวชุดนานาชาติด้วยผ้าไหมมัดหมี่ สถานทูตโปรตุเกส	อ้วน
๑๖ พฤษภาคม ๒๕๓๗	เปิดอาคารสงฆ์อาพาธอนุสรณ์พระอาจารย์มั่น ภูริทัตโต อ.พยัคฆภูมิพิสัย จ.มหาสารคาม	พูลศักดิ์
๑๗ พฤษภาคม ๒๕๓๗	เปิดอาคารสงฆ์อาพาธ โรงพยาบาลพานทอง อ.พานทอง จ.ชลบุรี	ธงชัย
๑๘ พฤษภาคม ๒๕๓๗	เปิดงานสัปดาห์ส่งเสริมพระพุทธศาสนา วิสาขบูชา สนามหลวง	อ้วน
๑๙ พฤษภาคม ๒๕๓๗	เปิดอาคารอภัณตรีปชา โรงพยาบาลจุฬาฯ	ถาวร
๒๐ พฤษภาคม ๒๕๓๗	วางศิลาฤกษ์ศาลาเรือสุพรรณกัมมัฏฐาน วัดทุ่งสามัคคีธรรม อ.สามชุก จ.สุพรรณบุรี, ทอดพระเนตรโรงเรียนกีฬา, พระราชทานเข็มกาชาด โรงแรมคุ้มสุพรรณ จ.สุพรรณบุรี	อ้วน
๒๓ พฤษภาคม ๒๕๓๗	พระราชทานพระเกี้ยวทองคำ จุฬาลงกรณ์มหาวิทยาลัย	ถาวร
๒๔ พฤษภาคม ๒๕๓๗	เวียนเทียนวันวิสาขบูชา วัดพระแก้ว	อ้วน
๒๖ พฤษภาคม ๒๕๓๗	เปิดศาลาราชการุณย์ พิพิธภัณฑ์เฉลิมพระเกียรติ สมเด็จองค์สภานายิกาสภากาชาดไทยศูนย์เขาล้าน จ.ตราด	อ้วน
๒๗ พฤษภาคม ๒๕๓๗	เปิดศูนย์วัฒนธรรม จ.ปราจีนบุรี	ถาวร
๓๐ พฤษภาคม ๒๕๓๗	เปิดสำนักงานเหล่ากาชาด จ.ลพบุรี, เปิดสถานีอนามัยบ้านหนองปลิว ต.โคกสลุง อ.พัฒนานิคม จ.ลพบุรี	พูลศักดิ์
๓๐ พฤษภาคม ๒๕๓๗	เยี่ยมหลวงปู่เทสก์ วัดถ้ำขาม อ.พรรณนานิคม จ.สกลนคร	ธงชัย
๓๑ พฤษภาคม ๒๕๓๗	เยี่ยมอาจารย์แบน วัดดอยธรรมเจดีย์ อ.โคกศรีสุพรรณ จ.สกลนคร	ธงชัย
๑ มิถุนายน ๒๕๓๗	กรรมการบริหารมูลนิธิราชประชานุเคราะห์เฝ้าฯ	ประสาทพร
๑ มิถุนายน ๒๕๓๗	เยี่ยมราษฎรโครงการอนุรักษ์สัตว์ป่าและป่าไม้ พื้นที่รอยต่อ ๕ จังหวัดภาคตะวันออก กิ่งอ.ท่าตะเกียบ จ.ฉะเชิงเทรา	อ้วน
๒ มิถุนายน ๒๕๓๗	เปิดตึกอุบัติเหตุ โรงพยาบาลบางปะกง, เยี่ยมโรงเรียนตำรวจตะเวนชายแดน บ้านนายาว อ.สนามชัยเขต จ.ฉะเชิงเทรา	ถาวร

วันที่ถ่าย	ชื่อ	ผู้ถ่าย
๓ มิถุนายน ๒๕๓๗	เททองหล่อพระรูป ร.๗ วังสุโขทัย, เปิดอาคารห้องสมุดดนตรีทูลกระหม่อมสิรินธร หอสมุดแห่งชาติ ท่าวาสุกรี	อ้วน
๖ มิถุนายน ๒๕๓๗	คณะทำงานที่ปรึกษาโครงการอนุรักษ์พันธุกรรมพืชเฝ้าฯ	ถาวร
๙ มิถุนายน ๒๕๓๗	ทรงบำเพ็ญพระราชกุศลอุทิศถวายสมเด็จพระราชบิดา, ร.๘ ไพศาลทักษิณ	อ้วน
๑๐ มิถุนายน ๒๕๓๗	เปิดหอดนตรีพื้นบ้านล้านนา วิทยาลัยครูเชียงใหม่	ถาวร
๑๐ มิถุนายน ๒๕๓๗	รัฐมนตรีต่างประเทศบรูไน เฝ้าฯ	ธงชัย
๑๑ มิถุนายน ๒๕๓๗	เยี่ยมโรงเรียนตำรวจตระเวนชายแดนปางมะผ้า กิ่งอำเภอปางมะผ้า โรงพยาบาลปางมะผ้า จ.แม่ฮ่องสอน	ถาวร
๑๖ มิถุนายน ๒๕๓๗	ทูตเคนย่า เวเนซุเอลา ถวายสาส์น, ทูตเดนมาร์กทูลลา	ธงชัย
๑๗ มิถุนายน ๒๕๓๗	ตัดลูกนิมิต วัดชัยพฤกษมาลา เขตตลิ่งชัน กทม.	อ้วน
๒๑ มิถุนายน ๒๕๓๗	ประธานสภาผู้แทนราษฎรแห่งฟิลิปปินส์เฝ้าฯ	อ้วน
๒๒ มิถุนายน ๒๕๓๗	พิธีพุทธาภิเษกพระพุทธบาทจำลอง วัดพระแก้ว	ธงชัย
๒๓ มิถุนายน ๒๕๓๗	เสด็จฯ วัดท่าหลวง จ.พิจิตร, สถาบันประมงน้ำจืด วัดโพธิ์ประทับช้าง จ.พิจิตร	ถาวร
๒๔ มิถุนายน ๒๕๓๗	วัดพระศรีมหาธาตุ, หน้าวัดทอดพระเนตรแม่น้ำน่าน, สหกรณ์วัดจันทร์, พิพิธภัณฑ์พื้นบ้าน จ่าทวี อ.เมือง จ.พิษณุโลก	ถาวร
๒๕ มิถุนายน ๒๕๓๗	ไร่บี.เอ็ม., ภูหินล่องกล้า จ.เพชรบูรณ์	ถาวร
๒๕ มิถุนายน ๒๕๓๗	ประทานประกาศนียบัตร โรงพยาบาลกรุงเทพคริสเตียน	ธงชัย
๒๖ มิถุนายน ๒๕๓๗	อนุสาวรีย์พ่อขุนผาเมือง,โรงเรียนนายร้อยบ้านป่าแดง, โรงงานจุลไหม เพชรบูรณ์,อุทยานประวัติศาสตร์ศรีเทพ อ.ศรีเทพ	ถาวร
๒๗ มิถุนายน ๒๕๓๗	เปิดประชุมวิชาการ โรงแรมเซ็นทรัล, เปิดอนุสาวรีย์พระเจ้าบรมวงศ์เธอเจ้าฟ้าจุฑาธุชธราดิลก กรมขุนเพชรบูรณ์อินทราชัย เปิดนิทรรศการภาพถ่าย วิทยาเขตเพาะช่าง	อ้วน
๒๗ มิถุนายน ๒๕๓๗	ประทานประกาศนียบัตรพยาบาลทั่วประเทศ สวนอัมพร	ธงชัย
๒๘ มิถุนายน ๒๕๓๗	ประทานรางวัลทัศนศิลป์ มหาวิทยาลัยศรีนครินทรวิโรฒ ประสานมิตร	ธงชัย
๒๙ มิถุนายน ๒๕๓๗	พิธีพุทธาภิเษกเหรียญพระพุทธสิงห์ ภปร. วัดพระแก้ว	อ้วน
๒๙ มิถุนายน ๒๕๓๗	ประทานประกาศนียบัตรพยาบาล สวนอัมพร	ธงชัย

วันที่ถ่าย	ชื่อ	ผู้ถ่าย
๓๐ มิถุนายน ๒๕๓๗	ทอดพระเนตรการกำจัดน้ำเสีย สวนจิตรลดา	ธงชัย
๓๐ มิถุนายน ๒๕๓๗	เปิดฝายราษีไศล, เปิดห้องสมุดประชาชนเฉลิมราชกุมารี อ.ขุนหาญ จ.ศรีสะเกษ	ถาวร
๒ กรกฎาคม ๒๕๓๗	เททองหล่อพระไพรีพินาศ ภปร., เปิดอนุสรณ์สถานแห่งชาติ อ.ลำลูกกา จ.ปทุมธานี	ธงชัย
๗ กรกฎาคม ๒๕๓๗	พระราชทานปริญญาบัตรมหาวิทยาลัยมหิดล สวนอัมพร	อ้วน
๗ กรกฎาคม ๒๕๓๗	พระราชทานปริญญาบัตรเทคโนโลยีราชมงคล ปทุมธานี	ถาวร
๙ กรกฎาคม ๒๕๓๗	พระราชทานเลี้ยงคณะทูตและภริยา พระที่นั่งวิมานเมฆ	อ้วน
๑๐ กรกฎาคม ๒๕๓๗	พระราชทานปริญญาบัตรโรงพยาบาลมิชชั่น	ธงชัย
๑๑ กรกฎาคม ๒๕๓๗	ประทานเลี้ยงอาหาร โรงพยาบาลตำรวจ, โรงพยาบาลทหารผ่านศึก, โรงพยาบาลพระมงกุฎ	ธงชัย
๑๑ กรกฎาคม ๒๕๓๗	ทอดพระเนตรโรงเรียนอนุบาลบางไทร, เปิดอาคารสิริมงคลานันท์ โรงเรียนอยุธยาวิทยาลัย อ.เมือง จ.พระนครศรีอยุธยา	อ้วน
๑๒ กรกฎาคม ๒๕๓๗	พระราชทานปริญญาบัตรจุฬาลงกรณ์มหาวิทยาลัย	ถาวร
๑๒ กรกฎาคม ๒๕๓๗	ประทานเลี้ยงอาหารคนชรา บ้านบางแค	ธงชัย
๑๒ กรกฎาคม ๒๕๓๗	คณะบุคคลเฝ้าฯ ถวายพระพรวันประสูติ ณ พระที่นั่งอัมพรฯ	ธงชัย
๑๓ กรกฎาคม ๒๕๓๗	ทรงบาตร ปล่อยโค ปล่อยปลา บำเพ็ญพระราชกุศล ณ พระที่นั่งอัมพรฯ	ธงชัย
๑๔ กรกฎาคม ๒๕๓๗	เยี่ยมโรงเรียนตำรวจตระเวนชายแดนบ้านหนองมะแซว, โรงเรียนศึกษาสงเคราะห์อำนาจเจริญ จ.อำนาจเจริญ	ถาวร
๑๕ กรกฎาคม ๒๕๓๗	เปิดสถานีอนามัย ต.เมืองฝาง อ.เมือง จ.บุรีรัมย์, เปิดโรงเรียนสิรินธร อ.เมือง จ.สุรินทร์ โครงการปฏิรูปที่ดิน อ.หนองสองห้อง จ.ขอนแก่น	ถาวร
๑๕ กรกฎาคม ๒๕๓๗	เปิดโรงพยาบาลเซ็นทรัลเมโมเรียล เชียงใหม่, เยี่ยมสมาชิกมูลนิธิสิริวัฒนา-เชสเชียร์ อ.เมือง จ.เชียงใหม่	ธงชัย
๑๗ กรกฎาคม ๒๕๓๗	ทอดผ้าป่าวัดปทุมวรารามราชวรวิหาร ปทุมวัน กทม.	ถาวร
๑๙ กรกฎาคม ๒๕๓๗	ทูตหัวหน้าคณะผู้แทนคณะกรรมาธิการประชาคมยุโรปเฝ้าฯ, ทูตกัมพูชา แทนซาเนีย อาณาจักรภูฏาน ถวายสาส์น	อ้วน
๒๐ กรกฎาคม ๒๕๓๗	ถวายเทียนพรรษาวัดพระศรีสุดาราม บางกอกน้อย	ธงชัย

วันที่ถ่าย	ชื่อ	ผู้ถ่าย
๒๐ กรกฎาคม ๒๕๓๗	พระราชทานปริญญาบัตรมหาวิทยาลัยเกษตรศาสตร์ บางเขน	ถาวร
๒๑ กรกฎาคม ๒๕๓๗	เปิดโครงการยุวกาชาดราชพฤกษ์ ทางแยกต่างระดับ ตลิ่งชัน กทม.	อ้วน
๒๒ กรกฎาคม ๒๕๓๗	บำเพ็ญพระราชกุศลวันอาสาฬหบูชา วัดพระแก้ว	ธงชัย
๒๒ กรกฎาคม ๒๕๓๗	วางศิลาฤกษ์อาคารฝึกอบรมเด็กและเยาวชน พุทธมณฑล, เวียนเทียนวันอาสาฬหบูชา พุทธมณฑล กิ่งอำเภอ พุทธมณฑล จ.นครปฐม	ถาวร
๒๓ กรกฎาคม ๒๕๓๗	เปลี่ยนเครื่องทรงพระแก้วมรกต วัดพระแก้ว	อ้วน
๒๓ กรกฎาคม ๒๕๓๗	ทรงปลูกต้นไม้ร่วมกับนักศึกษามหาวิทยาลัยเกษตรศาสตร์ บริเวณเรือนต้น สวนจิตรลดา	ประสาทพร
๒๓ กรกฎาคม ๒๕๓๗	ถวายเทียนพรรษาวัดอาวุธฯ บางพลัด กทม.	ธงชัย
๒๕ กรกฎาคม ๒๕๓๗	๙๐๕ เปิดนิทรรศการภาพจิตรกรรมไทย ของวิทยาลัย ในวังชาย โรงแรมอิมพีเรียลควีนส์ปาร์ค พระราชทาน ปริญญาบัตรมหาวิทยาลัยศิลปากร ๙๐๑, ๙๐๒ รัฐมนตรีต่างประเทศอาเซียนและประเทศ คู่เจรจา เฝ้าฯ	อ้วน
๒๖ กรกฎาคม ๒๕๓๗	๙๐๑ นายกชวน หลีกภัย นำรัฐมนตรีใหม่เฝ้าฯ ถวายสัตย์ ๙๐๕ ไหว้ครู ศาลาดุสิดาลัย	ถาวร
๒๗ กรกฎาคม ๒๕๓๗	พระราชทานปริญญาบัตรมหาวิทยาลัยธรรมศาสตร์	อ้วน
๒๙ กรกฎาคม ๒๕๓๗	ยกช่อฟ้าอุโบสถวัดบ้านโป่ง อ.บ้านโป่ง, เยี่ยมโรงเรียน แสงส่องหล้า อ.เมือง จ.ราชบุรี, เปิดห้องสมุดประชาชน เฉลิมราชกุมารี โรงเรียนด่านทับตะโกราษฎร์อุปถัมภ์ อ.จอมบึง จ.ราชบุรี, เปิดห้องสมุดประชาชนเฉลิมราช-กุมารี อ.เมือง จ.ราชบุรี	พูลศักดิ์
๑ สิงหาคม ๒๕๓๗	มูลนิธิรัฐบุรุษ เฝ้าฯ	ถาวร
๓ สิงหาคม ๒๕๓๗	เปิดหอปฏิบัติธรรมเฉลิมพระเกียรติ ๙๐๒ วัดเทพพุทธา-ราม ชลบุรี, เปิดงานชุมนุม ยุวกาชาดค่ายวชิราวุธฯ อ.ศรีราชา จ.ชลบุรี	ถาวร
๔ สิงหาคม ๒๕๓๗	หยอดวัคซีนป้องกันโปลิโอ เป็นปฐมฤกษ์อาคารชัยฯ เปิดตึกประชาธิปก-รำไพพรรณี วางศิลาฤกษ์อาคาร วิศวกรรมศาสตร์จุฬาลงกรณ์มหาวิทยาลัย	อ้วน

วันที่ถ่าย	ชื่อ	ผู้ถ่าย
๗ สิงหาคม ๒๕๓๗	พระราชทานเนติบัณฑิต สวนอัมพร	อ้วน
๘ สิงหาคม ๒๕๓๗	เปิดอาคารคนไข้หลวงพ่อแพ โรงพยาบาลสิงห์บุรี, พระราชทานธงลูกเสือชาวบ้าน สิงห์บุรี	อ้วน
๙ สิงหาคม ๒๕๓๗	เปิดประชุมวิชาการรังสี และประทานทุนโรงพยาบาลสงฆ์	ธงชัย
๑๐ สิงหาคม ๒๕๓๗	เปิดมหกรรมส่งเสริมการเกษตร ศูนย์การประชุมสิริกิติ์	อ้วน
๑๐ สิงหาคม ๒๕๓๗	เปิดนิทรรศการการแพทย์ ศูนย์การค้าพาต้าปิ่นเกล้า	ธงชัย
๑๑ สิงหาคม ๒๕๓๗	รับของถวายวันเฉลิม ๙๐๒ ศาลาดุสิดาลัย	ธงชัย
๑๑ สิงหาคม ๒๕๓๗	คณะบุคคลเฝ้าฯ ถวายพระพร ณ ศาลาดุสิดาลัย	อ้วน,ถาวร
๑๒ สิงหาคม ๒๕๓๗	บำเพ็ญพระราชกุศลวันเฉลิมพระชนมพรรษา ๙๐๒ พระที่นั่งไพศาลทักษิณ พระราชทานเลี้ยง ณ ศาลาดุสิดาลัย	อ้วน
๑๒ สิงหาคม ๒๕๓๗	งานวันแม่ สวนอัมพร	ธงชัย
๑๓ สิงหาคม ๒๕๓๗	โปรดให้พลเอกพิจิตร กุลละวณิชย์แทน โครงการพระบารมีคืนธรรมชาติสู่เมือง ทางยกระดับวิภาวดีรังสิต	ธงชัย
๑๔ สิงหาคม ๒๕๓๗	ทอดพระเนตรอ่างเก็บน้ำค่ายพระราม ๖ ทรงปล่อยปลา,ทอดพระเนตรพระราชนิเวศน์มฤคทายวัน ค่ายพระราม ๖ อ.ชะอำ จ.เพชรบุรี	พูลศักดิ์
๑๕ สิงหาคม ๒๕๓๗	รองณรงค์ฤทธิ์รับพุ่มมะลิทองถวาย ของสภาสังคม-สงเคราะห์ ประตูเครื่องขาว	อ้วน
๑๕ สิงหาคม ๒๕๓๗	เสด็จฯ ป่าละอู ซับชุมเห็ด หัวหิน	พูลศักดิ์
๑๕ สิงหาคม ๒๕๓๗	ประทานประกาศนียบัตรสัตวแพทย์ กรมปศุสัตว์	ธงชัย
๑๖ สิงหาคม ๒๕๓๗	ศูนย์การศึกษาโป่งลึก ต.แม่เพรียง อ.แก่งกระจาน จ.เพชรบุรี	พูลศักดิ์
๑๖ สิงหาคม ๒๕๓๗	ตัดลูกนิมิตวัดอ้อมน้อย อ.กระทุ่มแบน จ.สมุทรสาคร	ธงชัย
๑๗ สิงหาคม ๒๕๓๗	เยี่ยมโรงเรียนไกลกังวล,ปลูกป่าชายเลน ค่ายพระราม ๖	พูลศักดิ์
๑๘ สิงหาคม ๒๕๓๗	เปิดการประชุมนานาชาติ เรื่องวิทยาศาสตร์และเทคโนโลยีเพื่อความสัมพันธ์อันดีระหว่างประเทศเพื่อนบ้าน ศูนย์การประชุมสหประชาชาติ	อ้วน
๑๘ สิงหาคม ๒๕๓๗	ตัดลูกนิมิตวัดเขาน้อย อ.ปราณบุรี, เปิดห้องสมุดประชาชนเฉลิมราชกุมารี อ.บางสะพาน จ.ประจวบคีรีขันธ์	พูลศักดิ์

วันที่ถ่าย	ชื่อ	ผู้ถ่าย
๑๙ สิงหาคม ๒๕๓๗	ทอดพระเนตรศูนย์การศึกษาพัฒนาห้วยทรายตามพระราชดำริ, โครงการศึกษาวิจัยพัฒนาสิ่งแวดล้อมแหลมผักเบี้ย	พูลศักดิ์
๒๒ สิงหาคม ๒๕๓๗	เปิดโรงงานเหล็ก บริษัท N.T.S. จำกัด อ.ศรีราชา จ.ชลบุรี ปลูกป่าถาวรเฉลิมพระเกียรติ อ.บ้านฉาง จ.ระยอง	ถาวร
๒๓ สิงหาคม ๒๕๓๗	วางศิลาฤกษ์โรงงานรถยนต์มิตซูบิชิ แหลมฉบัง ชลบุรี	ถาวร
๒๔ สิงหาคม ๒๕๓๗	เปิดการแข่งขันทำผมนานาชาติ ศูนย์การประชุมสิริกิติ์	ธงชัย
๒๕ สิงหาคม ๒๕๓๗	ทูตอิสราเอล โมร็อกโก ถวายสาส์น, ทูตสเปนทูลลา	อ้วน
๒๕ สิงหาคม ๒๕๓๗	ทอดพระเนตรสถานเพาะเลี้ยงม้าสระบุรี, ทอดพระเนตรแม่น้ำป่าสัก อ.ชัยบาดาล จ.ลพบุรี	ถาวร
๒๕ สิงหาคม ๒๕๓๗	คณะบุคคลเฝ้าฯ ถวายปริญญาดุษฎีบัณฑิต	ประสาทพร
๒๕ สิงหาคม ๒๕๓๗	เยี่ยมหลวงปู่เทศก์ วัดถ้ำขาม อ.พรรณนานิคม จ.สกลนคร	ธงชัย
๒๖ สิงหาคม ๒๕๓๗	เปิดสำนักงานใหญ่การเคหะแห่งชาติ บางกะปิ กทม.	อ้วน
๒๗ สิงหาคม ๒๕๓๗	ปิดโครงการสร้างตึกสภากาชาด โรงพยาบาลจุฬาฯ	ถาวร
๒๙ สิงหาคม ๒๕๓๗	อดีตประธานสมาคมเอเชียและภริยาเฝ้าฯ ณ พระตำหนักสิริยาลัย อยุธยา	ธงชัย
๒๙ สิงหาคม ๒๕๓๗	ประชุมกรรมการโรงเรียนพระตำหนักสวนกุหลาบ ห้องประชุมสำนักพระราชวัง	ถาวร
๓๐ สิงหาคม ๒๕๓๗	วางศิลาฤกษ์อาคารเรียนโรงเรียนมหิดลวิทยานุสรณ์ ต.ศาลายา กิ่งอำเภอพุทธมณฑล, เปิดโรงพยาบาลหลวงพ่อเปิ่น อ.นครชัยศรี, เททองหล่อพระโพธิสัตว์กวนอิม วัดพระศรีมหาโพธิ์ อ.นครชัยศรี, เปิดอาคารพระครูเกษมธรรมนันท์ (หลวงพ่อแช่ม) โรงพยาบาลนครปฐม	อ้วน
๓๑ สิงหาคม ๒๕๓๗	วางศิลาฤกษ์อาคารหอสมุดกลาง, เปิดนิทรรศการวิทยาเขตพระนครเหนือ	ถาวร
๑ กันยายน ๒๕๓๗	เยี่ยมโรงเรียนบ้านน้อยพัฒนา อ.ด่านขุนทด, ทอดพระเนตรกิจการมันสำปะหลัง อ.ด่านขุนทด จ.นครราชสีมา	ถาวร
๒ กันยายน ๒๕๓๗	ทรงบาตรที่ประทับแรม ไร่มันสำปะหลัง, ทอดพระเนตรโรงงานมันอัดเม็ด บริษัทพูลพัฒนาอุตสาหกรรม บริษัทสงวนวงษ์อุตสาหกรรม จำกัด อ.เมือง จ.นครราชสีมา	ถาวร

วันที่ถ่าย	ชื่อ	ผู้ถ่าย
๕ กันยายน ๒๕๓๗	วางกระดูกงูเรือพระที่นั่งนารายณ์ทรงสุบรรณ รัชกาลที่ ๙ กรมอู่ทหารเรือ	อ้วน
๗ กันยายน ๒๕๓๗	นักกีฬาซีเกมส์เฝ้าฯ ณ ศาลาดุสิดาลัย	ประสาทพร
๗ กันยายน ๒๕๓๗	เยี่ยมโรงเรียนกัลยาณิวัฒนา ๑ ต. นาบัว อ.นครไทย จ.พิษณุโลก, โรงเรียนราษฎร์ประชานุเคราะห์ อ.นครไทย จ.พิษณุโลก	ถาวร
๘ กันยายน ๒๕๓๗	ทูตแคนาดาถวายสาส์น, ทูตโรมาเนีย ทูตพม่า ทูลลา	ธงชัย
๘ กันยายน ๒๕๓๗	เปิดห้องสมุดประชาชนเฉลิมราชกุมารี อ.วังทอง, เปิดโรงพยาบาลวังทอง อ.วังทอง, พระราชทานปริญญาบัตร มหาวิทยาลัยนเรศวร อ.เมือง จ.พิษณุโลก	ถาวร
๑๒ กันยายน ๒๕๓๗	ยกช่อฟ้าอุโบสถวัดชัยสิทธิธาราม อ.ศรีสัชนาลัย, วางศิลาฤกษ์ศาลพระแม่ย่า อ.เมืองสุโขทัย	ถาวร
๑๒ กันยายน ๒๕๓๗	เสด็จฯแปรพระราชฐาน พระตำหนักทักษิณราชนิเวศน์ จ.นราธิวาส	อ้วน
๑๓ กันยายน ๒๕๓๗	รัฐมนตรีสหราชอาณาจักร เฝ้าฯ	ธงชัย
๑๓ กันยายน ๒๕๓๗	เสด็จฯ หาดละเวง อ.ไม้แก่น จ.ปัตตานี	อ้วน
๑๓ กันยายน ๒๕๓๗	ทอดพระเนตรโบราณสถานศรีสัชนาลัย อ.ศรีสัชนาลัย, สหกรณ์โคนม อ.ทุ่งเสลี่ยม จ.สุโขทัย	ถาวร
๑๔ กันยายน ๒๕๓๗	เยี่ยมราษฎรบ้านปาตาตีมอ ต.ตะลุบัน อ.สายบุรี จ.ปัตตานี	อ้วน
๑๕ กันยายน ๒๕๓๗	ทอดพระเนตรป่าพรุโต๊ะแดง อ.สุไหงโกลก จ.นราธิวาส, พระราชทานถุงของขวัญ	อ้วน
๑๖ กันยายน ๒๕๓๗	เยี่ยมราษฎรสำนักสงฆ์โต๊ะโมะ ต.ภูเขาทอง อ.สุคีริน จ.นราธิวาส	อ้วน
๑๙ กันยายน ๒๕๓๗	เยี่ยมราษฎร วัดชนาราม บ้านไทยสุข อ.รือเสาะ จ.นราธิวาส	อ้วน
๒๐ กันยายน ๒๕๓๗	ทอดพระเนตรคลองแสนแสบ กทม.-ฉะเชิงเทรา	
๒๑ กันยายน ๒๕๓๗	เยี่ยมราษฎรปศุสัตว์-เกษตรมูโนะ ต.โฆษิต อ.ตากใบ จ.นราธิวาส	อ้วน
๒๑ กันยายน ๒๕๓๗	เยี่ยมโรงเรียนตำรวจตระเวนชายแดนโรงงานยาสูบ ๒ อ.ยะหา จ.ยะลา, โรงเรียนตำรวจตระเวนชายแดน อ.ศรีสาคร จ.นราธิวาส	ถาวร

วันที่ถ่าย	ชื่อ	ผู้ถ่าย
๒๒ กันยายน ๒๕๓๗	ปลูกป่าบ้านโคกศิลา ต.กะลุวอ จ.นราธิวาส	พูลศักดิ์
๒๒ กันยายน ๒๕๓๗	ทอดพระเนตรศูนย์พัฒนาเด็กเล็ก ค่ายสิรินธร, เปิดอนุสาวรีย์กรมหลวงชุมพร อ.เมือง จ.ปัตตานี, เปิดโรงพยาบาลโคกโพธิ์, เยี่ยมศูนย์ศิลปาชีพและปลูกป่า อ.โคกโพธิ์ จ.ปัตตานี	ถาวร
๒๓ กันยายน ๒๕๓๗	งานของดีเมืองนรา อ.เมือง จ.นราธิวาส	ถาวร
๒๓ กันยายน ๒๕๓๗	ประทานรางวัลนักเรียน กทม. โรงแรมเจ้าพระยาปาร์ค	ธงชัย
๒๔ กันยายน ๒๕๓๗	พระราชทานเลี้ยงบ้านเมือง พระตำหนักทักษิณราช-นิเวศน์	อ้วน
๒๔ กันยายน ๒๕๓๗	ถวายผ้าป่าสามัคคี วัดลำพู อ.เมือง, ประกวดนกเขา, สหกรณ์และศูนย์พัฒนาเด็กเล็ก บ้านเขาตันหยง อ.เมือง จ.นราธิวาส	ถาวร
๒๕ กันยายน ๒๕๓๗	ทอดพระเนตรและพระราชทานรางวัลการแข่งเรือ แม่น้ำบางนรา จ.นราธิวาส	อ้วน
๒๕ กันยายน ๒๕๓๗	เททองหล่อพระวัดหลวงพ่อสดธรรมกายาราม อ.ดำเนิน-สะดวก จ.ราชบุรี	ธงชัย
๒๖ กันยายน ๒๕๓๗	เยี่ยมราษฎรบ้านสายบน ต.กาหลง อ.ศรีสาคร จ.นราธิวาส	อ้วน
๒๖ กันยายน ๒๕๓๗	เปิดบริษัทอีซูซุ หาดใหญ่ จ.สงขลา	ถาวร
๒๗ กันยายน ๒๕๓๗	เยี่ยมราษฎรนิคมสร้างตนเองพัฒนาภาคใต้ (กือลอง) อ.บันนังสตา จ.ยะลา	อ้วน
๒๗ กันยายน ๒๕๓๗	เยี่ยมโรงเรียนบ้านไอร์โซ อ.จะแนะ, โรงเรียนตำรวจตระเวนชายแดนบ้านไอร์บือแต อ.จะแนะ, โรงเรียนตำรวจตระเวนชายแดนบ้านสีนานนท์ อ.สุคิริน, หมู่บ้านจุฬาภรณ์พัฒนา ๑๒ อ.แว้ง จ.นราธิวาส	ถาวร
๒๘ กันยายน ๒๕๓๗	ปล่อยปลา เขื่อนบางลาง อ.บันนังสตา, ปลูกต้นไม้, ปล่อยสัตว์ อ.ธารโต จ.ยะลา	อ้วน
๒๘ กันยายน ๒๕๓๗	บำเพ็ญพระราชกุศล ลานเฟื้องฟ้า, เยี่ยมโรงเรียนบ้านกูเล็ง อ.ยี่งอ โรงเรียนศาลาใหม่ อ.ตากใบ โรงเรียนจรรยาอิสลาม อ.ตากใบ จ.นราธิวาส	ถาวร
๒๙ กันยายน ๒๕๓๗	พระชายาสุลต่านรัฐกลันตันแห่งมาเลเซีย เฝ้าฯ ณ พระตำหนักทักษิณราชนิเวศน์	อ้วน

วันที่ถ่าย	ชื่อ	ผู้ถ่าย
๒๙ กันยายน ๒๕๓๗	เปิดสวนปาล์ม หาดใหญ่, พระราชทานปริญญาบัตร มหาวิทยาลัยสงขลานครินทร์ วิทยาเขตหาดใหญ่ จ.สงขลา	ถาวร
๓๐ กันยายน ๒๕๓๗	ปล่อยสัตว์ ปลูกต้นไม้ น้ำตกโตนงาช้าง อ.หาดใหญ่ จ.สงขลา	อ้วน
๓๐ กันยายน ๒๕๓๗	เยี่ยมโรงเรียนตำรวจตระเวนชายแดน บ้านหาดทราย อ.สะบ้าย้อย, โรงเรียนตำรวจตระเวนชายแดน บ้านทุ่งสบายใจ อ.สะเดา โรงเรียนตำรวจตระเวนชายแดน สื่อมวลชนกีฬา อ.สะเดา จ.สงขลา	ถาวร
๑ ตุลาคม ๒๕๓๗	เยี่ยมราษฎรวัดพระพุทธ อ.ตากใบ จ.นราธิวาส	อ้วน
๒ ตุลาคม ๒๕๓๗	เยี่ยมราษฎรบ้านเนินธัมมัง ต.แม่เจ้าอยู่หัว อ.เชียรใหญ่ จ.นครศรีธรรมราช	อ้วน
๒ ตุลาคม ๒๕๓๗	ทอดพระเนตรน้ำตกฉัตรวาริน อ.สุไหงปาดี จ.นราธิวาส	ถาวร
๔ ตุลาคม ๒๕๓๗	ผู้ว่าราชการจังหวัดปัตตานี ถวายพลับพลาที่ประทับ, ทอดพระเนตรการแสดงศิลปวัฒนธรรมพื้นบ้าน บ้านละเวง อ.ไม้แก่น จ.ปัตตานี	อ้วน
๔ ตุลาคม ๒๕๓๗	เยี่ยมโรงเรียนบ้านเขาสก อ.พนม จ.สุราษฎร์ธานี โรงเรียนตำรวจตระเวนชายแดน บ้านท่าข้าม อ.ชะอวด จ.นครศรีธรรมราช	ถาวร
๕ ตุลาคม ๒๕๓๗	เยี่ยมราษฎรวัดสารวัน ต.ไทรทอง อ.ไม้แก่น	อ้วน
๕ ตุลาคม ๒๕๓๗	ทอดพระเนตรการบูรณปฏิสังขรณ์ ปลียอดทองคำ พระบรมธาตุนครศรีธรรมราช เปิดศูนย์ศิลปวัฒนธรรม, นครศรีธรรมราช, เปิดห้องสมุดประชาชนเฉลิมราชกุมารี อ.กาญจนดิษฐ์ จ.สุราษฎร์ธานี	ถาวร
๖ ตุลาคม ๒๕๓๗	อิหม่ามและผู้แทนโรงเรียนครู นักเรียน โรงเรียนสอนศาสนาอิสลามรับพระราชทานรางวัล, บุหลัน	อ้วน
๗ ตุลาคม ๒๕๓๗	เยี่ยมราษฎรวัดทรายทอง ต.รือเสาะ จ.นราธิวาส	อ้วน
๘ ตุลาคม ๒๕๓๗	ทอดพระเนตรหนองบัวบากง บ้านบากง อ.รือเสาะ จ.นราธิวาส	อ้วน
๙ ตุลาคม ๒๕๓๗	ปล่อยเต่าทะเลชายทะเล พระตำหนักทักษิณราชนิเวศน์, ทอดพระเนตรเครื่องปั้นดินเผา	อ้วน

วันที่ถ่าย	ชื่อ	ผู้ถ่าย
๑๐ ตุลาคม ๒๕๓๗	ปลูกหวาย นิคมสร้างตนเองศรีสาคร อ.ศรีสาคร จ.นราธิวาส	อ้วน
๑๑ ตุลาคม ๒๕๓๗	เยี่ยมราษฎร บ้านกูจิงลือปะ ต.เฉลิม อ.ระแงะ จ.นราธิวาส	อ้วน
๑๒ ตุลาคม ๒๕๓๗	ทรงพระสุหร่าย, ทรงเจิมพระนิรันตราย วัดราชประดิษฐ์ กทม.	ประสาทพร
๑๒ ตุลาคม ๒๕๓๗	ทอดพระเนตรการเลี้ยงปลาในกระชัง บ้านละเวง อ.ไม้แก่น จ.ปัตตานี	อ้วน
๑๒ ตุลาคม ๒๕๓๗	เปิดงานแสดงศิลปะ ตั้งฮั่วเส็ง ธนบุรี, เปิดสถานีอนามัย ต.คอกกระบือ อ.เมือง จ.สมุทรสาคร	ถาวร
๑๓ ตุลาคม ๒๕๓๗	ปล่อยปู ปล่อยหอย อ่าวมะนาว อ.เมือง จ.นราธิวาส	อ้วน
๑๔ ตุลาคม ๒๕๓๗	เยี่ยมมัสยิดบ้านพอเหมาะ ต.ทุ่งคล้า อ.สายบุรี จ.ปัตตานี,วัดทุ่งคล้า	อ้วน
๑๗ ตุลาคม ๒๕๓๗	เยี่ยมราษฎรบ้านท่านหญิง ต.ตะกุกเหนือ กิ่งอ.วิภาวดี จ.สุราษฎร์ธานี	อ้วน
๑๗ ตุลาคม ๒๕๓๗	เปิดนิทรรศการภาพเขียนสีน้ำ โรงแรมอิมพีเรียล กทม.	ถาวร
๑๘ ตุลาคม ๒๕๓๗	เยี่ยมราษฎรบ้านขอนหาด อ.ชะอวด จ.นครศรีธรรมราช	พูลศักดิ์
๑๘ ตุลาคม ๒๕๓๗	พระราชทานปริญญาบัตรเทคโนฯ พระจอมเกล้า สวนอัมพร	ถาวร
๑๙ ตุลาคม ๒๕๓๗	ยกช่อฟ้าพระอุโบสถวัดตาคลี, เปิดห้องสมุดประชาชน เฉลิมราชกุมารี อ.ตาคลี จ.นครสวรรค์	ถาวร
๒๑ ตุลาคม ๒๕๓๗	ถวายผ้าพระกฐินและผ้าป่า วัดบวรฯ	ถาวร
๒๑ ตุลาคม ๒๕๓๗	คณะบุคคลเฝ้าฯ ถวายพระพร วันพระราชสมภพ	ศิรพรรณ
๒๒ ตุลาคม ๒๕๓๗	พ่อครัวประมุขประเทศต่าง ๆ ทั่วโลกเฝ้าฯ พระที่นั่งวิมานเมฆ (แก้วขวัญนำเฝ้าฯ)	ถาวร
๒๓ ตุลาคม ๒๕๓๗	บำเพ็ญพระราชกุศลวันปิยะมหาราช อมรินทรฯ	อ้วน
๒๓ ตุลาคม ๒๕๓๗	วางพวงมาลา พระบรมรูปทรงม้า	ธงชัย
๒๔ ตุลาคม ๒๕๓๗	เปิดการประชุมวิตามินเอ โรงเรียนไอร์แลนด์รีสอร์ท พัทยา	ถาวร
๒๕ ตุลาคม ๒๕๓๗	ถวายผ้าพระกฐิน วัดเบญจฯ	ประสาทพร
๒๕ ตุลาคม ๒๕๓๗	ถวายผ้าพระกฐิน วัดมหาธาตุ ท่าพระจันทร์	อ้วน

วันที่ถ่าย	ชื่อ	ผู้ถ่าย
๒๕ ตุลาคม ๒๕๓๗	เยี่ยมโรงเรียนตำรวจตระเวนชายแดน สังวาลวิทย์ ๘ กิ่งอำเภอแม่ฟ้าหลวง จ.เชียงราย โรงเรียนตำรวจตระเวนชายแดนเทคนิคดุสิต ต.ห้วยชมพู อ.เมือง โรงเรียนราชประชานุเคราะห์ ๒๔ อ.จุน จ.เชียงราย	ถาวร
๒๖ ตุลาคม ๒๕๓๗	ถวายผ้าพระพระกฐิน วันราชบพิธฯ	ประสาทพร
๒๖ ตุลาคม ๒๕๓๗	ถวายผ้าพระพระกฐิน วัดเทพศิรินทรฯ	อ้วน
๒๗ ตุลาคม ๒๕๓๗	ถวายผ้าพระพระกฐิน วัดโพธิ์	อ้วน
๒๘ ตุลาคม ๒๕๓๗	นายสุวิทย์ ยอดมณี นำนางอลิซาเบ็ธ ดาวสเวล เฝ้าฯ	ธงชัย
๒๘ ตุลาคม ๒๕๓๗	ทอดพระเนตรห้องสมุดแห่งชาติลาว, เปิดอาคารเรียนโรงเรียนวัฒนธรรมหลัก ๖๗ ศูนย์พัฒนาและบริการด้านการเกษตรหลัก ๒๒ นาซายทอง, พระราชทานเลี้ยงโรงแรมลานช้าง เวียงจันทร์ ลาว	
๒๙ ตุลาคม ๒๕๓๗	ทำเนียบประธานประเทศลาว โรงเรียนฝึกหัดครูชนชาติชนเผ่า แขวงไซยบุรี, วัดศรีบุญเรือง โรงพยาบาล, งานสโมสร แขวงไซยบุรี ลาว	ถาวร
๓๐ ตุลาคม ๒๕๓๗	ทอดพระเนตรบริษัทหงสาลิกไนต์ เมืองเงินชายแดนไทย-ลาว เขตหงสาพิเศษ	ถาวร
๓๑ ตุลาคม ๒๕๓๗	วัดศรีบุญเรือง,ห้องสมุดเขตพิเศษหงสา, โรงเรียนเมืองหงสาพิเศษ,ชนเผ่าแลนแตน (เผ่าขมุ) แขวงบ่อแก้ว, ถวายผ้าพระกฐินวัดจอมเขามณีรัตน์, ทอดพระเนตรเมืองห้วยทราย แขวงบ่อแก้ว ลาว	ถาวร
๓๑ ตุลาคม ๒๕๓๗	ทูตเยอรมันนำอดีตรัฐมนตรีเยอรมัน เฝ้าฯ	ธงชัย
๑ พฤศจิกายน ๒๕๓๗	ถวายผ้าพระกฐินวัดโพธิ์แมนคุณาราม ยานนาวา กทม.	ธงชัย
๑ พฤศจิกายน ๒๕๓๗	ภริยาประธานาธิบดีฟิลิปปินส์เฝ้าฯ, คณะบุคคลถวายเงิน	อ้วน
๑ พฤศจิกายน ๒๕๓๗	ทอดพระเนตรน้ำตกตาดนำยอง แขวงบ่อแก้ว ลาว	ถาวร
๑ พฤศจิกายน ๒๕๓๗	เยี่ยมโรงเรียนบ้านศุภชัย, ไร่นาสวนผสม นายเลื่อน ศรีจันทร์, เปิดศูนย์พัฒนาเด็กเล็กบ้านกุดหว้า อ.หนองสองห้อง จ.ขอนแก่น, โรงเรียนวัดสระทอง อ.นาโพธิ์ จ.บุรีรัมย์	ถาวร
๒ พฤศจิกายน ๒๕๓๗	เปิดอาคารเฉลิมพระเกียรติ ๓๖ พรรษา โรงเรียนบางโฉลงใน อ.บางพลี จ.สมุทรปราการ	อ้วน
๒ พฤศจิกายน ๒๕๓๗	ชวน หลีกภัย นายกรัฐมนตรี ถวายสัตย์	อ้วน

วันที่ถ่าย	ชื่อ	ผู้ถ่าย
๒ พฤศจิกายน ๒๕๓๗	เยี่ยมโรงเรียนศึกษาสงเคราะห์ อ.พรรณนานิคม, ทอดพระเนตรศูนย์ศึกษาพัฒนาภูพานตามพระราชดำริ อ.เมือง จ.สกลนคร	ถาวร
๓ พฤศจิกายน ๒๕๓๗	ทูตโอมาน อียิปต์ โรมาเนีย เบลเยียม ถวายสาส์น	ธงชัย
๓ พฤศจิกายน ๒๕๓๗	เปิดอนุสาวรีย์ลายพระหัตถ์ จปร. อ.ศรีมหาโพธิ์ จ.ปราจีนบุรี	ถาวร
๕ พฤศจิกายน ๒๕๓๗	ถวายผ้าพระกฐิน วัดราชาธิวาส	ธงชัย
๕ พฤศจิกายน ๒๕๓๗	เจ้าชายและเจ้าหญิงแห่งญี่ปุ่นเฝ้าฯ ณ พระที่นั่งวิมานเมฆ	อ้วน
๕ พฤศจิกายน ๒๕๓๗	ถวายผ้าพระกฐิน วัดเฉลิมพระเกียรติ นนทบุรี	ถาวร
๖ พฤศจิกายน ๒๕๓๗	ยกช่อฟ้า วิหารจตุรมุข, เททอง วัดอ่างศิลา อ.เมือง จ.ชลบุรี	ธงชัย
๗ พฤศจิกายน ๒๕๓๗	เสด็จฯแปรพระราชฐาน จ.สกลนคร	อ้วน
๗ พฤศจิกายน ๒๕๓๗	พิธีพุทธาภิเษกเหรียญพระไพรีพินาศ รัฐสภา, กฐินวัดชูจิตฯ อ.วังน้อย จ.อยุธยา	ถาวร
๘ พฤศจิกายน ๒๕๓๗	เยี่ยมราษฎรบ้านนาโคกกุง ต.กกตูม อ.ดงหลวง จ.มุกดาหาร	อ้วน
๙ พฤศจิกายน ๒๕๓๗	นมัสการหลวงปู่เทศก์ วัดถ้ำขาม อ.พรรณนานิคม จ.สกลนคร	อ้วน
๙ พฤศจิกายน ๒๕๓๗	นมัสการอาจารย์แบน วัดดอยธรรมเจดีย์ กิ่งอำเภอโคกศรีสุพรรณ จ.สกลนคร	อ้วน
๙ พฤศจิกายน ๒๕๓๗	เยี่ยมโรงเรียนเจริญดีวิทยา,โรงเรียนเทพรัตน์ อ.ลำลูกกา จ.ปทุมธานี, พิธีพุทธาภิเษก วัดบวรฯ	ถาวร
๙ พฤศจิกายน ๒๕๓๗	เททอง ถวายผ้าป่า วัดศาลาลอย อ.เมือง จ.สุรินทร์	ธงชัย
๑๐ พฤศจิกายน ๒๕๓๗	พระราชทานปริญญาบัตรวิทยาลัยป้องกันราชอาณาจักร สวนอัมพร	ถาวร
๑๐ พฤศจิกายน ๒๕๓๗	เปิดบ้านเล็กในป่าใหญ่ เยี่ยมราษฎรบ้านทันสมัย ต.มหาชัย อ.ปลาปาก จ.นครพนม	อ้วน
๑๑ พฤศจิกายน ๒๕๓๗	ถวายผ้าพระกฐิน ณ วัดราชโอรสาราม บางขุนเทียน	ธงชัย
๑๑ พฤศจิกายน ๒๕๓๗	ถวายผ้าพระกฐิน ณ วัดหงษ์อรุณรัศมี ต.ท่าจีน อ.เมือง จ.สมุทรสาคร	ธงชัย
๑๑ พฤศจิกายน ๒๕๓๗	เยี่ยมราษฎรบ้านนาโปร่ง ต.บะยาว อ.วังสามหมอ จ.อุดรธานี	อ้วน

วันที่ถ่าย	ชื่อ	ผู้ถ่าย
๑๒ พฤศจิกายน ๒๕๓๗	พระราชทานถุงของขวัญ ปลูกป่า ปล่อยสัตว์ พระตำหนักภูพานราชนิเวศน์	อ้วน
๑๒ พฤศจิกายน ๒๕๓๗	งานวันคนพิการ สวนอัมพร	ธงชัย
๑๒ พฤศจิกายน ๒๕๓๗	ฝรั่งเฝ้าฯ	ธงชัย
๑๔ พฤศจิกายน ๒๕๓๗	เยี่ยมราษฎรบ้านโพนงาม ต.ดอกล้ำ อ.ปทุมรัตน์ จ.ร้อยเอ็ด	อ้วน
๑๔ พฤศจิกายน ๒๕๓๗	ทอดพระเนตรกุหลาบพันปี ดอยช้างมูบ กิ่งอำเภอแม่ฟ้าหลวง จ.เชียงราย ประชุมวิชาการ โรงแรมดุสิต จ.เชียงราย, ยกช่อฟ้าวัดบุญเกิด อ.ดอกคำใต้ จ.พะเยา	ถาวร
๑๕ พฤศจิกายน ๒๕๓๗	เยี่ยมราษฎรบ้านตะแบง ต.ห้วยติ๊กชู อ.ภูสิงห์ จ.ศรีษะเกษ	อ้วน
๑๕ พฤศจิกายน ๒๕๓๗	เยี่ยมโรงเรียนตำรวจตระเวนชายแดนช่างกลปทุมวันอนุสรณ์ อ.เชียงแสน, โรงเรียนตำรวจตระเวนชายแดนบ้านนาโต่ กิ่งอำเภอแม่ฟ้าหลวง โรงเรียนศึกษาสงเคราะห์แม่จัน จ.เชียงราย	ถาวร
๑๖ พฤศจิกายน ๒๕๓๗	เยี่ยมราษฎรบ้านขอนแป้น ต.คลองแสน อ.บุณฑริก จ.อุบลราชธานี	พูลศักดิ์
๑๗ พฤศจิกายน ๒๕๓๗	ลอยกระทง อ่างเก็บน้ำห้วยเดียก จ.สกลนคร	อ้วน
๑๓ พฤศจิกายน ๒๕๓๗	นำคณะกรรมการรางวัลมหิดลเฝ้าฯ	ประสาทพร
๑๘ พฤศจิกายน ๒๕๓๗	เยี่ยมราษฎรวัดเสนานฤมิตร ต.นาแต้ อ.คำตากล้า ต.สกลนคร	อ้วน
๑๘ พฤศจิกายน ๒๕๓๗	เปลี่ยนเครื่องทรงพระแก้วมรกต วัดพระแก้ว	ธงชัย
๑๘ พฤศจิกายน ๒๕๓๗	๙๐๕ สถาบันส่งเสริมวัฒนธรรมร่วมสมัยระหว่างชาติแห่งเมืองพาเลอร์โม ถวายรางวัลกาย่า อินเตอร์เนชั่นเนลอวอร์ด ๑๙๙๓ สวนจิตรฯ ๙๐๑ นายกรัฐมนตรีนิวซีแลนด์เฝ้าฯ	ถาวร
๒๐ พฤศจิกายน ๒๕๓๗	เยี่ยมราษฎรศูนย์ศิลปาชีพบ้านกุดสิม ต.คุ้มเก่า อ.เขาวง จ.กาฬสินธุ์	อ้วน
๒๑ พฤศจิกายน ๒๕๓๗	เยี่ยมศูนย์พัฒนาเด็กเล็กวาริชภูมิ, สหกรณ์โคนม, อ่างเก็บน้ำห้วยหยาด อ.วาริชภูมิ จ.สกลนคร	ถาวร

วันที่ถ่าย	ชื่อ	ผู้ถ่าย
๒๒ พฤศจิกายน ๒๕๓๗	เยี่ยมโรงเรียนตำรวจตระเวนชายแดนบ้านโนนสำราญ อ.เซกา โรงเรียนตำรวจตระเวนชายแดนบ้านห้วยดอกไม้ อ.บึงกาฬ จ.หนองคาย	ถาวร
๒๒ พฤศจิกายน ๒๕๓๗	เยี่ยมโรงเรียนบ้านเลิงถ่อนโนนสมบูรณ์ อ.วังสามหมอ จ.อุดรธานี	ถาวร
๒๓ พฤศจิกายน ๒๕๓๗	ทูตโปรตุเกสเฝ้าฯ, งานประกวดผ้าไหม ลานคำหอม พระตำหนักภูพานฯ	อ้วน
๒๔ พฤศจิกายน ๒๕๓๗	ทูตพม่า สเปน เลบานอนถวายสาส์น	ธงชัย
๒๔ พฤศจิกายน ๒๕๓๗	เยี่ยมราษฎรศูนย์ศิลปาชีพบ้านจาร ต.ม่วง อ.บ้านม่วง จ.สกลนคร	อ้วน
๒๕ พฤศจิกายน ๒๕๓๗	วางศิลาฤกษ์เทสกเจดีย์เทสรังสีอนุสรณ์ วัดถ้ำขาม อ.พรรณนานิคม จ.สกลนคร	อ้วน
๒๖ พฤศจิกายน ๒๕๓๗	๙๐๗ งานราชวินิตร่วมใจสโมสรกองทัพบก, ๙๐๒ ประชุมแพทย์โรคหัวใจอาเซียน โรงแรมแชงกรีลา	ธงชัย
๒๖ พฤศจิกายน ๒๕๓๗	เจ้าหญิงซายาโกะ เฝ้าฯ	ประสาทพร
๒๗ พฤศจิกายน ๒๕๓๗	เจ้าหญิงซายาโกะ พระราชทานเลี้ยง พระตำหนักภูพานราชนิเวศน์	อ้วน
๒๘ พฤศจิกายน ๒๕๓๗	เยี่ยมโรงเรียนตำรวจตระเวนชายแดนบ้านหนองคู่ อ.โพนสวรรค์ โรงเรียนตำรวจตระเวนชายแดนคอนราดเฮงเค็ล, โรงเรียนตำรวจตระเวนชายแดนชูทิศวิทยา อ.โพนสวรรค์ จ.นครพนม	ถาวร
๒๘ พฤศจิกายน ๒๕๓๗	เจ้าหญิงซายาโกะ ปล่อยสัตว์ป่า ภูพาน, ทอดพระเนตรศิลปาชีพภูพาน ๙๐๒, เจ้าหญิง พิธีบายศรีสู่พระขวัญ ณ ศูนย์ศิลปาชีพพิเศษบ้านกุดนาขาม อ.เจริญศิลป์ พระราชทานเลี้ยงและลอยกระทง อ่างเก็บน้ำห้วยเดียก จ.สกลนคร	อ้วน
๒๘ พฤศจิกายน ๒๕๓๗	ยกช่อฟ้าวัดหนองใหญ่ อ.เมือง จ.แพร่	ธงชัย
๒๙ พฤศจิกายน ๒๕๓๗	ผู้ว่าการไฟฟ้าส่วนภูมิภาคถวายกังหันน้ำชัยพัฒนา อาคารชัยพัฒนา สวนจิตรลดา	ธงชัย
๒๙ พฤศจิกายน ๒๕๓๗	เยี่ยมราษฎรบ้านป่ารักน้ำ ต.โคกสี อ.สว่างแดนดิน จ.สกลนคร	อ้วน

วันที่ถ่าย	ชื่อ	ผู้ถ่าย
๒๙ พฤศจิกายน ๒๕๓๗	เยี่ยมโรงเรียนตำรวจตระเวนชายแดน บ้านห้วยเป้า อ.ปากชม จ.เลย, โรงเรียนตำรวจตระเวนชายแดน บ้านสมประสงค์ กิ่งอ.นายูง จ.อุดรธานี	ถาวร
๒๙ พฤศจิกายน ๒๕๓๗	วางศิลาฤกษ์อาคารศาลากลางจังหวัดหนองบัวลำภู	ถาวร
๓๐ พฤศจิกายน ๒๕๓๗	ประทับแรมภูเรือ อ.ภูเรือ จ.เลย	อ้วน
๑ ธันวาคม ๒๕๓๗	เยี่ยมราษฎร ผานาง-ผาเกิ้ง อ.วังสะพุง จ.เลย	อ้วน
๑ ธันวาคม ๒๕๓๗	รัฐมนตรีต่างประเทศพม่า เฝ้าฯ	ประสาทพร
๑ ธันวาคม ๒๕๓๗	สักการะพระบรมสารีริกธาตุข้อนิ้วพระหัตถ์จากจีน ณ พุทธมณฑล จ.นครปฐม	ธงชัย
๒ ธันวาคม ๒๕๓๗	ทอดพระเนตรสถานีทดลองเกษตรที่สูง ต.ปลาบ่า อ.ภูเรือ จ.เลย	อ้วน
๒ ธันวาคม ๒๕๓๗	เปิดงานแสดงสินค้า ถนนรัชดาฯ	ธงชัย
๓ ธันวาคม ๒๕๓๗	เจ้าหญิงซายาโกะ พิธีสวนสนามทหารมหาดเล็กรักษาพระองค์ ลานพระรูป	ประสาทพร, ธงชัย
๔ ธันวาคม ๒๕๓๗	คณะบุคคลเฝ้าฯถวายพระพรเนื่องในวโรกาสวันเฉลิมพระชนมพรรษา ศาลาดุสิดาลัย	ประสาทพร
๕ ธันวาคม ๒๕๓๗	เสด็จฯออกมหาสมาคม อมรินทรฯ	ประสาทพร, อ้วน, ธงชัย
๕ ธันวาคม ๒๕๓๗	วัดพระแก้ว อมรินทรฯ	ธงชัย
๕ ธันวาคม ๒๕๓๗	ออกมหาสมาคม อมรินทรฯ	ถาวร
๖ ธันวาคม ๒๕๓๗	เลี้ยงพระ,ทูตเฝ้าฯ ถวายพระพร ณ ศาลาดุสิดาลัย	อ้วน
๖ ธันวาคม ๒๕๓๗	คณะทูตเฝ้าฯ ถวายพระพร ณ ศาลาดุสิดาลัย, รองณรงค์ฤทธิ์ รับพุ่มถวาย	ประสาทพร
๗ ธันวาคม ๒๕๓๗	พิธีพุทธาภิเษก วัดพระแก้ว,งานสโมสรสันนิบาต ทำเนียบรัฐบาล	ถาวร
๗ ธันวาคม ๒๕๓๗	ทรงบาตร, ปล่อยโค, ปล่อยนก บำเพ็ญพระราชกุศล, ๙๐ ปี โรงเรียนราชินี	ธงชัย
๙ ธันวาคม ๒๕๓๗	พระราชทานเลี้ยง ณ พระที่นั่งอภิเษกดุสิต	ถาวร
๑๐ ธันวาคม ๒๕๓๗	วางพุ่มสักการะ พระอนุสาวรีย์ ร.๗ รัฐสภา	ประสาทพร
๑๐ ธันวาคม ๒๕๓๗	บำเพ็ญพระราชกุศลวันรัฐธรรมนูญ พระที่นั่งอนันตสมาคม	อ้วน

วันที่ถ่าย	ชื่อ	ผู้ถ่าย
๑๒ ธันวาคม ๒๕๓๗	ผู้บริหารขององค์การ UNDCP ถวายเหรียญทองคำสดุดีพระเกียรติคุณ ในการป้องกันแก้ไขยาเสพติด ณ พระ-ตำหนัก	อ้วน
๑๓ ธันวาคม ๒๕๓๗	พระราชทานปริญญาบัตรมหาวิทยาลัยศรีนครินทรวิโรฒ ประสานมิตร	ถาวร
๑๕ ธันวาคม ๒๕๓๗	เปิดอนุสาวรีย์ ร.๕, วางศิลาฤกษ์ศูนย์ประชุม มหาวิทยาลัยขอนแก่น พระราชทานปริญญาบัตร	ธงชัย
๑๗ ธันวาคม ๒๕๓๗	ประชุมกรรมการโรงเรียนพระตำหนักสวนกุหลาบ ห้องประชุมสำนักพระราชวัง	ถาวร
๑๙ ธันวาคม ๒๕๓๗	เสด็จฯ ภูกระดึง จ.เลย	ถาวร
๒๐ ธันวาคม ๒๕๓๗	เสด็จฯ ภูกระดึง จ.เลย, โรงเรียนตำรวจตระเวนชายแดนเฉลิมราษฎร์บำรุง อ.ด่านซ้าย จ.เลย	ถาวร
๒๑ ธันวาคม ๒๕๓๗	เปิดสถานีกาชาด อ.สิรินธร จ.อุบลราชธานี, วางศิลาฤกษ์อาคารคณะเภสัชศาสตร์ พระราชทานปริญญาบัตร มหาวิทยาลัยอุบลราชธานี, เปิดตึกอุบัติเหตุ โรงพยาบาลสรรพสิทธิประสงค์ จ.อุบลราชธานี, เปิดศูนย์พัฒนาเด็กเล็ก วัดเจริญทัศน์ อ.สิรินธร จ.อุบลราชธานี	ถาวร
๒๑ ธันวาคม ๒๕๓๗	นายกชวน หลีกภัย นำรัฐมนตรีถวายสัตย์ ทูตสิงคโปร์ทูลลา	ธงชัย
๒๒ ธันวาคม ๒๕๓๗	เปิดสถานีกาชาดยโสธร โรงเรียนตำรวจตระเวนชายแดนบ้านป่าไม้ อ.บุณฑริก จ.อุบลราชธานี	ถาวร
๒๓ ธันวาคม ๒๕๓๗	บำเพ็ญพระราชกุศลศพหลวงปู่เทสก์ วัดถ้ำขาม อ.พรรณนานิคม จ.สกลนคร	ธงชัย
๒๕ ธันวาคม ๒๕๓๗	บำเพ็ญพระราชกุศลศพ ๗ วันหลวงปู่เทสก์ วัดถ้ำขาม อ.พรรณนานิคม จ.สกลนคร	ธงชัย
๒๓ ธันวาคม ๒๕๓๗	เยี่ยมโรงเรียนบ้านโหง่นขาม, โรงเรียนบ้านดงนา, โรงเรียนตำรวจตระเวนชายแดนบ้านปากลา อ.ศรีเมืองใหม่ จ.อุบลราชธานี	ถาวร
๒๗ ธันวาคม ๒๕๓๗	เปิดสถานีกาชาดเทพรัตน์ อ.เมือง, โรงเรียนโสตศึกษา อ.เมือง จ.ตาก เปิดฝายยางบ้านพะเด๊ะ อ.แม่สอด จ.ตาก	ถาวร
๒๘ ธันวาคม ๒๕๓๗	วางพุ่มสักการะสมเด็จพระเจ้าตากสินมหาราช วงเวียนใหญ่ กทม.	อ้วน

วันที่ถ่าย	ชื่อ	ผู้ถ่าย
๒๘ ธันวาคม ๒๕๓๗	เยี่ยมโรงเรียนตำรวจตระเวนชายแดนบ้านถ้ำเสือ อ.แม่สอด โรงเรียนศึกษาสงเคราะห์ อ.เมือง จ.ตาก	ถาวร
๒๙ ธันวาคม ๒๕๓๗	ทอดพระเนตรชายแดนไทย-พม่า อ.แม่สอด จ.ตาก, โรงเรียนตำรวจตระเวนชายแดนบ้านแสมใหญ่ อ.แม่ระมาด จ.ตาก	ถาวร
๓๐ ธันวาคม ๒๕๓๗	เยี่ยมโรงเรียนอรุณเมธา, ทอดพระเนตรบริษัท สามารถ คอร์ปอเรชั่น อ.พบพระ จ.ตาก โรงเรียนตำรวจตระเวนชายแดน แม่กลองใหญ่ อ.อุ้มผาง จ.ตาก	ถาวร
๓๑ ธันวาคม ๒๕๓๗	พระราชทานเลี้ยงปีใหม่ พระที่นั่งบรมพิมาน	ธงชัย
๒ มกราคม ๒๕๓๘	พระราชทานปริญญาบัตรมหาวิทยาลัยรามคำแหง สวนอัมพร	ธงชัย
๙ มกราคม ๒๕๓๘	เปิดพิพิธภัณฑ์พระที่นั่งวิมานเมฆ ฉลองครองราชย์ ๕๐ ปี	ธงชัย
๑๑ มกราคม ๒๕๓๘	บรรจุพระสารีริกธาตุที่บุษบกเหนือพระอุโบสถ วัดบ้านไร่ อ.ด่านขุนทด จ.นครราชสีมา	อ้วน
๑๔ มกราคม ๒๕๓๘	เททองหล่อพระบรมรูปทรงม้าจำลอง วัดนิเวศธรรมประวัติ อ.บางปะอิน จ.อยุธยา เปิดปราสาทนครหลวง อ.นครหลวง จ.อยุธยา	ถาวร
๑๔ มกราคม ๒๕๓๘	ทอดพระเนตรการแสดงคนดีศรีอยุธยา วัดไชยวัฒนาราม อยุธยา	ธงชัย
๑๖ มกราคม ๒๕๓๘	งานโคนมแห่งชาติ อ.มวกเหล็ก จ.สระบุรี	ถาวร
๑๙ มกราคม ๒๕๓๘	เปิดอาคารเฉลิมพระเกียรติ ๖๐ พรรษา ราชินี มหาวิทยาลัยอัสสัมชัญ หัวหมาก	พูลศักดิ์
๒๐ มกราคม ๒๕๓๘	เปิดสถานีอนามัย อ.โพธิ์ทอง จ.อ่างทอง	ถาวร
๒๑ มกราคม ๒๕๓๘	พระราชทานรางวัลมหิดล และพระราชทานเลี้ยงแก่ผู้ที่ได้รับพระราชทานรางวัล จักรี	อ้วน
๒๓ มกราคม ๒๕๓๘	๙๐๕ เปิดตึกพลานามัยสุวรรณสมโภช โรงเรียนอัสสัมชัญศรีราชา ชลบุรี ๙๐๑ ประธานาธิบดีฟินแลนด์ เฝ้าฯ ทูตอเมริกา เฝ้าฯ	อ้วน
๒๔ มกราคม ๒๕๓๘	พระราชทานปริญญาบัตรมหาวิทยาลัยเชียงใหม่	ธงชัย
๒๔ มกราคม ๒๕๓๘	เปิดศูนย์วิจัยข้าวปทุมธานี	ถาวร

วันที่ถ่าย	ชื่อ	ผู้ถ่าย
๒๕ มกราคม ๒๕๓๘	เปิดอาคารเรียนมหิตลาธิเบศร และอาคารศรีนครินทร์, พระราชทานปริญญาบัตรมหาวิทยาลัยบูรพา บางแสน	อ้วน
๒๖ มกราคม ๒๕๓๘	ทอดพระเนตรและพระราชทานรางวัลการแข่งขันตีกลองสะบัดชัย มหาวิทยาลัยเชียงใหม่ เปิดงานดนตรีไทยอุดมศึกษา มหาวิทยาลัยเชียงใหม่	ถาวร
๒๗ มกราคม ๒๕๓๘	เยี่ยมโรงเรียนศึกษาสงเคราะห์แม่ริม อ.แม่ริม โรงเรียนโสตอนุสารสุนทร อ.เมือง โรงเรียนกาวิละอนุกูล บ้านเด็กกำพร้าบ้านกิ่งแก้ว โรงเรียนสอนคนตาบอด อ.เมือง จ.เชียงใหม่	ถาวร
๒๗ มกราคม ๒๕๓๘	งานสวนสนามยุวกาชาด สนามศุภชลาศัย	ธงชัย
๒๘ มกราคม ๒๕๓๘	งานเกษตรแห่งชาติ มหาวิทยาลัยเกษตรศาสตร์ บางเขน	ธงชัย
๒๘ มกราคม ๒๕๓๘	งานออกร้านภริยาทูต สภากาชาดไทย	ธงชัย
๒๙ มกราคม ๒๕๓๘	เททองหล่อพระประธานวัดพระธาตุผาเงา อ.เชียงแสน, เยี่ยมโรงเรียนตำรวจตระเวนชายแดนบำรุงที่ ๑๑๒ บ้านโปร่งไฮ กิ่งอำเภอแม่ฟ้าหลวง โรงเรียนตำรวจตระเวนชายแดน เจ้าพ่อหลวงอุปถัมภ์ ๔ กิ่งอำเภอแม่ฟ้าหลวง เชียงราย	ถาวร
๓๐ มกราคม ๒๕๓๘	เยี่ยมโรงเรียนวารีวิทยาคม,ศูนย์อบรมศึกษาเด็กมหาโพธิ์วารี อ.แม่สรวย จ.เชียงราย	ถาวร
๓๑ มกราคม ๒๕๓๘	ประทับเรือไปที่หน่วยจัดการต้นน้ำแม่ซ้าย และโรงเรียนผาเลี่ยมพัฒนา, หน่วยจัดการต้นน้ำห้วยหมาก อ.แม่อาย และอ.เมือง จ.เชียงราย	ถาวร
๓๑ มกราคม ๒๕๓๘	ประทับแรมที่หน่วยจัดการต้นน้ำห้วยหมากเลี่ยม อ.เมือง, บ้านจะจ๋อ ต.ห้วยชมพู อ.เมือง บ้านรวมมิตร อ.เมือง, ประทับช้างไปบ้านยาฟู ต.แม่ยาว, บ้านจะแล อ.เมือง จ.เชียงราย	ถาวร
๓๑ มกราคม ๒๕๓๘	สังเวยพระป้าย สวนอัมพร	ธงชัย
๑ กุมภาพันธ์ ๒๕๓๘	เยี่ยมโรงเรียนตำรวจตระเวนชายแดน อาชีวศึกษาเชียงราย อ.เชียงของ จ.เชียงราย	ถาวร
๒ กุมภาพันธ์ ๒๕๓๘	วางศิลาฤกษ์อาคารสถาบันแม่โจ้ เชียงใหม่	ถาวร
๓ กุมภาพันธ์ ๒๕๓๘	จำหน่ายดอกป๊อบปี้ โรงพยาบาลศิริราช	ศิรพรรณ
๓ กุมภาพันธ์ ๒๕๓๘	แปรพระราชฐาน เชียงใหม่	พูลศักดิ์

วันที่ถ่าย	ชื่อ	ผู้ถ่าย
๔ กุมภาพันธ์ ๒๕๓๘	พระราชทานถุงของขวัญ ภูพิงค์ฯ (มืด)	พูลศักดิ์
๖ กุมภาพันธ์ ๒๕๓๘	เยี่ยมโรงเรียนตำรวจตระเวนชายแดน อ.แม่อาย, โรงเรียนตำรวจตระเวนชายแดนบ้านนามน อ.เวียงแหง จ.เชียงใหม่	ถาวร
๖ กุมภาพันธ์ ๒๕๓๘	เยี่ยมโรงเรียนตำรวจตระเวนชายแดนเบญจมะ ๑ อ.เวียงแหง จ.เชียงใหม่	ถาวร
๗ กุมภาพันธ์ ๒๕๓๘	เยี่ยมโรงเรียนศูนย์ปางมะผ้า กิ่งอ.ปางมะผ้า จ.แม่ฮ่องสอน	ถาวร
๘ กุมภาพันธ์ ๒๕๓๘	นายเกษม สุวรรณกุล นำนายคัตสึโนซุเกะ มาเอดะ เฝ้าฯ ถวายรางวัลวิทยาศาสตร์และเทคโนโลยี	ธงชัย
๘ กุมภาพันธ์ ๒๕๓๘	เยี่ยมโรงเรียนร่มเกล้า บ้านร่มเกล้า อ.เมือง จ.แม่ฮ่องสอน, โรงเรียนศึกษาสงเคราะห์, โรงเรียนตำรวจตระเวชายแดนบ้านตา อ.แม่ลาน้อย, โรงเรียนราชประชานุเคราะห์ อ.แม่ลาน้อย จ.แม่ฮ่องสอน	ถาวร
๙ กุมภาพันธ์ ๒๕๓๘	ทูตสิงคโปร์, ทูตเอธิโอเปีย เฝ้าฯ ถวายสาส์น	ธงชัย
๙ กุมภาพันธ์ ๒๕๓๘	เยี่ยมโรงเรียนตำรวจตระเวนชายแดนบ้านใหม่พัฒนาสันติ อ.แม่แจ่ม จ.เชียงใหม่	ถาวร
๑๐ กุมภาพันธ์ ๒๕๓๘	นายกชวน นายมารุต นายมีชัย ถวายรัฐธรรมนูญ ลงพระปรมาภิไทย	ธงชัย
๑๐ กุมภาพันธ์ ๒๕๓๘	วางศิลาฤกษ์ศูนย์ราชการและพระราชทานธงลูกเสือชาวบ้าน จ.อำนาจเจริญ	ถาวร
๓ กุมภาพันธ์ ๒๕๓๘	๙๒๐ ทรงพระประชวร ณ โรงพยาบาลศิริราช ๓ กุมภาพันธ์ ๒๕๓๘ ประทับ ณ โรงพยาบาลศิริราช ๒๓, ๒๕, ๒๖ มีนาคม ๒๕๓๘ ๙๐๑, ๙๐๒, ๙๐๕ เสด็จฯ เยี่ยม ณ โรงพยาบาลศิริราช	-
๘ กุมภาพันธ์ ๒๕๓๘	เยี่ยมโรงเรียนตำรวจตระเวนชายแดนบ้านแม่ลอง อ.แม่แจ่ม จ.เชียงใหม่	ถาวร
๙ กุมภาพันธ์ ๒๕๓๘	คณะทูตถวายสาส์น	ศิรพรรณ
๙ กุมภาพันธ์ ๒๕๓๘	เยี่ยมราษฎรบ้านใหม่พัฒนา ต.แจ้ซ้อน อ.เมืองปาน จ.ลำปาง	พูลศักดิ์
๑๐ กุมภาพันธ์ ๒๕๓๘	สังเวยพระป้าย พระที่นั่งอัมพรสถาน	ธงชัย
๑๑ กุมภาพันธ์ ๒๕๓๘	รับประธานาธิบดีเช็ก ดอนเมือง	ประสาทพร
๑๑ กุมภาพันธ์ ๒๕๓๘	รับประธานาธิบดีเช็ก ดอนเมือง เฝ้าฯ เลี้ยงจักรี	อ้วน

วันที่ถ่าย	ชื่อ	ผู้ถ่าย
๑๑ กุมภาพันธ์ ๒๕๓๘	พลับพลา ผ่านฟ้า	ถาวร
๑๑ กุมภาพันธ์ ๒๕๓๘	พระที่นั่งบรมพิมาน	ธงชัย
๑๔ กุมภาพันธ์ ๒๕๓๘	รับประธานประเทศลาว พระราชทานเลี้ยง พระที่นั่งจักรี	ธงชัย
๑๔ กุมภาพันธ์ ๒๕๓๘	พิธีมอบกุญแจเมือง ณ ศาลาเจษฎาบดินทร์ ผ่านฟ้า, พระราชทานเลี้ยง จักรี	ถาวร
๑๖ กุมภาพันธ์ ๒๕๓๘	ประธานประเทศลาวถวายเลี้ยงตอบ ณ ศาลาสหทัยสมาคม	อ้วน,ประสาทพร
๑๗ กุมภาพันธ์ ๒๕๓๘	ประธานประเทศลาวทูลลา	ประสาทพร
๑๗ กุมภาพันธ์ ๒๕๓๘	นำประธานประเทศลาวไปเชียงใหม่, ศูนย์พัฒนาห้วยฮ่องไคร้ เชียงใหม่	ถาวร
๑๗ กุมภาพันธ์ ๒๕๓๘	เสด็จฯเปิดนิทรรศการก้าวไกลไทยทำ ๒๕๓๘ นิคมอุตสาหกรรมแหลมฉบัง ชลบุรี	ธงชัย
๑๘ กุมภาพันธ์ ๒๕๓๘	พระราชทานเลี้ยงขันโตก ลาว, นำชมโครงการพัฒนาดอยตุง กิ่งอำเภอแม่ฟ้าหลวง เชียงราย	ถาวร
๑๙ กุมภาพันธ์ ๒๕๓๘	ส่งลาว สนามบินเชียงราย, เปิดอาคารวิทยาลัยโยนก จ.ลำปาง	ถาวร
๒๐ กุมภาพันธ์ ๒๕๓๘	เยี่ยมราษฎรโครงการฟื้นฟูสภาพป่าบ้านแบลีซอ อ.ไชยปราการ จ.เชียงใหม่	อ้วน
๑๑ กุมภาพันธ์ ๒๕๓๘	ทอดพระเนตรโรงงานผลิตเกลือสินเธาว์ กิ่งอำเภอบ่อเกลือ จ.น่าน, เยี่ยมโรงเรียนตำรวจตระเวนชายแดนบำรุงที่ ๙๘ อ.เวียงสา จ.น่าน	ถาวร
๑๒ กุมภาพันธ์ ๒๕๓๘	ทอดพระเนตรจุดผ่านแดน บ้านห้วยโก๋น อ.ทุ่งช้าง จ.น่าน, สโมสรเมืองหงสา ประเทศลาว, พระธาตุศรีมงคล โรงเรียนบ้านเวียงแก้ว เมืองหงสา ประเทศลาว	ถาวร
๑๓ กุมภาพันธ์ ๒๕๓๘	ทอดพระเนตรพระบรมสารีริกธาตุ นิ้วข้อพระหัตถ์ พุทธมณฑล จ.นครปฐม	ธงชัย
๑๔ กุมภาพันธ์ ๒๕๓๘	เสด็จฯ รับประธานประเทศลาว บก.ทอ. ดอนเมือง, ประธานประเทศลาวเฝ้าฯ พระราชทานเลี้ยง ณ พระที่นั่งจักรีมหาปราสาท	อ้วน
๑๔ กุมภาพันธ์ ๒๕๓๘	รับประธานประเทศลาว ดอนเมือง	ประสาทพร
๒๒ กุมภาพันธ์ ๒๕๓๘	เปิดนิทรรศการวิทยาลัยเกษตรกรรม เชียงราย	ถาวร
๒๒ กุมภาพันธ์ ๒๕๓๘	นายมารุต บุนนาค นำประธานสภาประเทศฮังการี เฝ้าฯ	ธงชัย

วันที่ถ่าย	ชื่อ	ผู้ถ่าย
๒๓ กุมภาพันธ์ ๒๕๓๘	เยี่ยมโรงเรียนศึกษาสงเคราะห์ อ.เชียงดาว จ.เชียงใหม่	ถาวร
๒๔ กุมภาพันธ์ ๒๕๓๘	๙๐๑ นายกชวน หลีกภัย นำรัฐมนตรีใหม่ เฝ้าฯถวายสัตย์ ๙๐๕ ศิลปินแห่งชาติเฝ้าฯ ณ ศาลาดุสิดาลัย	ประสาทพร
๒๔ กุมภาพันธ์ ๒๕๓๘	พระราชทานปริญญาบัตร มหาวิทยาลัยแม่โจ้, ทอดพระเนตรเขื่อนห้วยแม่โจ้ ต.บ้านโปร่ง อ.สันทราย จ.เชียงใหม่	ธงชัย
๒๔ กุมภาพันธ์ ๒๕๓๘	เยี่ยมราษฎรศูนย์บริการและพัฒนาการเกษตรที่สูงปางตอง อ.เมือง จ.แม่ฮ่องสอน	อ้วน
๒๕ กุมภาพันธ์ ๒๕๓๘	ทอดพระเนตรการสาธิตการฝึกมวลชน ของทหารเสือ บริเวณอ่างเก็บน้ำห้วยมะเขือส้ม, เยี่ยมราษฎร บ้านนาป่าแปก กิ่งอำเภอปางมะผ้า จ.แม่ฮ่องสอน	อ้วน
๒๖ กุมภาพันธ์ ๒๕๓๘	เยี่ยมราษฎรวัดแม่ปาง อ.แม่ลาน้อย จ.แม่ฮ่องสอน	อ้วน
๒๖ กุมภาพันธ์ ๒๕๓๘	เปิดโรงงานผลิตอาหารนมสดหนองโพธิ์ อ.โพธาราม จ.ราชบุรี ทอดพระเนตรนิทรรศการก้าวไกลไทยทำ นิคมอุตสาหกรรมแหลมฉบัง ชลบุรี	ถาวร
๒๗ กุมภาพันธ์ ๒๕๓๘	อัญเชิญพระบรมสารีริกธาตุประดิษฐานเจดีย์โลหะปราสาท วัดราชนัดดา กทม.	ธงชัย
๒ มีนาคม ๒๕๓๘	พระราชทานกระบี่นายร้อยตำรวจ สวนอัมพร	ถาวร
๒ มีนาคม ๒๕๓๘	เปิดอาคารเจ้าคุณญาณฯ หลวงพ่อวิริยังค์ สิรินธโร โรงพยาบาลจอมทอง จ.เชียงใหม่	อ้วน
๓ มีนาคม ๒๕๓๘	เปิดงานทศวรรษรายการตามไปดู เดอะมอลล์ บางแค	ธงชัย
๔ มีนาคม ๒๕๓๘	พระราชทานเลี้ยง ค่ายกาวิละ เชียงใหม่	อ้วน
๔ มีนาคม ๒๕๓๘	ตัดลูกนิมิตวัดโคนอน อ.บางกรวย จ.นนทบุรี	ธงชัย
๕ มีนาคม ๒๕๓๘	ยกช่อฟ้า วัดวังน้ำเย็น อ.วังน้ำเย็น จ.สระแก้ว	ธงชัย
๖ มีนาคม ๒๕๓๘	ปล่อยสัตว์ป่า บ้านห้วยปูลิง ต.ม่อนจอง อ.อมก๋อย จ.เชียงใหม่, เยี่ยมราษฎรศูนย์ปฏิบัติการนางนอน อ.อมก๋อย จ.เชียงใหม่	อ้วน
๖ มีนาคม ๒๕๓๘	ตัดลูกนิมิต วัดสุวรรณประดิษฐ์ เขตบึงกุ่ม กทม.	ธงชัย
๘ มีนาคม ๒๕๓๘	วางศิลาฤกษ์อาคารตลาดหลักทรัพย์ ถนนรัชดา, เปิดอาคารเกฮาร์ด ลิงค์ บางกะปิ, ทอดพระเนตรนิทรรศการ โรงเรียนสวนกุหลาบวิทยาลัย	ถาวร

วันที่ถ่าย	ชื่อ	ผู้ถ่าย
๙ มีนาคม ๒๕๓๘	เปิดอาคารเทพรัตน์ อ.บางบาล เยี่ยมคนชรา บ้านวาสนะเวศม์ อ.นครหลวง จ.อยุธยา	พูลศักดิ์
๑๐ มีนาคม ๒๕๓๘	วางศิลาฤกษ์อาคารสำนักพิพิธภัณฑ์และวัฒนธรรม การเกษตร มหาวิทยาลัยเกษตรศาสตร์ บางเขน วางศิลาฤกษ์โรงเรียนกาญจนาภิเษก พระตำหนักสวนกุหลาบมัธยม และวิทยาลัยในวัง พุทธมณฑล สาย ๔ กิ่งอำเภอพุทธมณฑล จ.นครปฐม	อ้วน
๑๙ มีนาคม ๒๕๓๘	เสด็จฯงาน ๔๐ ปี มูลนิธิสายปัญญา สวนอัมพร	ธงชัย
๒๒ มีนาคม ๒๕๓๘	เปิดห้องสมุดประชาชนเฉลิมราชกุมารี อ.เขาย้อย จ.เพชรบุรี, เยี่ยมโรงเรียนตำรวจตระเวนชายแดน นเรศวร ห้วยโศก อ.แก่งกระจาน จ.เพชรบุรี	ถาวร
๒๓ มีนาคม ๒๕๓๘	เยี่ยมโรงเรียนตำรวจตระเวนชายแดนบ้านคอกอ้ายเผือก อ.บางสะพานน้อย, โรงเรียนตำรวจตระเวนชายแดนย่านซื่อ อ.กุยบุรี จ.ประจวบคีรีขันธ์, ทอดพระเนตรป่าชายเลน ค่ายพระราม ๖ อ.ชะอำ จ.เพชรบุรี	ถาวร
๒๓ มีนาคม ๒๕๓๘	เยี่ยมสมเด็จพระศรีนครินทราบรมราชชนนี โรงพยาบาลศิริราช	ประสาทพร
๒๔ มีนาคม ๒๕๓๘	โครงการธรรมทายาท อ.สวนผึ้ง, โรงเรียนตำรวจตระเวนชายแดนตะโกล่าง อ.สวนผึ้ง จ.ราชบุรี	ถาวร
๒๔ มีนาคม ๒๕๓๘	พระราชทานเลี้ยงประธานาธิบดีออสเตรีย พระที่นั่งวิมานเมฆ	อ้วน
๒๔ มีนาคม ๒๕๓๘	เปิดนิทรรศการโครงการพิเศษของนักศึกษาสถาบันราชภัฏสวนดุสิต สยามเซ็นเตอร์, ประทานทุนการศึกษานักเรียนวัดเพลง อ.เมือง จ.จันทบุรี	ธงชัย
๒๕ มีนาคม ๒๕๓๘	เยี่ยม ๙๒๐ ณ โรงพยาบาลศิริราช	ประสาทพร
๒๕ มีนาคม ๒๕๓๘	งานปิดภาคเรียนโรงเรียนสวนจิตรลดา	ประสาทพร
๒๕ มีนาคม ๒๕๓๘	ตัดลูกนิมิตวัดคูบัว อ.เมือง จ.ราชบุรี	ธงชัย
๒๖ มีนาคม ๒๕๓๘	๙๒๐ เสด็จฯ ออกจากโรงพยาบาลศิริราช	ประสาทพร
๒๖ มีนาคม ๒๕๓๘	๙๐๕ ทรงบาตร ณ จุฬาลงกรณ์มหาวิทยาลัย, ๙๐๑ กลับจากโรงพยาบาลศิริราช	อ้วน
๒๖ มีนาคม ๒๕๓๘	บำเพ็ญพระราชกุศล ๕๐ วัน พระศพพระเจ้าวรวงศ์เธอ พระองค์เจ้าภาณุพันธุ์ยุคล วัดเบญจฯ	ธงชัย

วันที่ถ่าย	ชื่อ	ผู้ถ่าย
๒๗ มีนาคม ๒๕๓๘	วางศิลาฤกษ์พระบรมราชานุสาวรีย์ ร.๑ กองพลทหารม้าที่ ๖ อ.ศรีสมเด็จ จ.ร้อยเอ็ด	ธงชัย
๒๘ มีนาคม ๒๕๓๘	ตัดลูกนิมิต วัดคลองพัฒนา อ.วังน้ำเย็น, โรงเรียนตำรวจตระเวนชายแดนบ้านคลองตะเคียนชัย อ.วังน้ำเย็น จ.สระแก้ว	ถาวร
๒๙ มีนาคม ๒๕๓๘	เปิดเทคโนธานี มหาวิทยาลัยเทคโนโลยีสุรนารี จ.นครราชสีมา	ถาวร
๓๐ มีนาคม ๒๕๓๘	งานปิดภาคเรียนโรงเรียนพระตำหนักสวนกุหลาบ, เยี่ยมงานกาชาด สวนอัมพร	อ้วน
๓๑ มีนาคม ๒๕๓๘	เปิดศูนย์สาธารณสุขมูลฐาน อ.เมือง จ.นครนายก	ถาวร
๑ เมษายน ๒๕๓๘	ฝากออมสิน อาคารชัยพัฒนา, รัฐมนตรีสาธารณสุข เฝ้าฯ อาคารชัยพัฒนา, คณะบุคคลเฝ้าฯ ถวายพระพร ณ ศาลาดุสิดาลัย	อ้วน
๒ เมษายน ๒๕๓๘	บำเพ็ญพระราชกุศล ณ พระที่นั่งไพศาลทักษิณ	ธงชัย
๒ เมษายน ๒๕๓๘	บำเพ็ญพระราชกุศลและเททอง วัดบวรนิเวศน์	ถาวร
๓ เมษายน ๒๕๓๘	เปิดนิทรรศการวันอนุรักษ์มรดกไทย พิพิธภัณฑสถานแห่งชาติ, เปิดนิทรรศการสัปดาห์หนังสือ คุรุสภา	อ้วน
๔ เมษายน ๒๕๓๘	บวงสรวงสมเด็จพระสุริโยทัย ทุ่งมะขามหย่อง อ.เมือง จ.พระนครศรีอยุธยา	ธงชัย
๔ เมษายน ๒๕๓๘	ฐานทัพเรือสัตหีบ ประทับเรือหลวงสายบุรีไปเกาะครามทอดพระเนตรบ่อเต่าใหญ่และบ่อศูนย์เกาะคราม อ.สัตหีบ จ.ชลบุรี	ถาวร
๑๒ เมษายน ๒๕๓๘	เยี่ยมราษฎรพื้นที่ทำกินคีรีราษฎร์ บ้านห้วยน้ำเย็น ต.รวมไทยพัฒนา อ.พบพระ จ.ตาก	อ้วน
๑๒ เมษายน ๒๕๓๘	เยี่ยมโรงเรียนตำรวจตระเวนชายแดนบ้านโคกน้อย อ.วังน้ำเย็น โรงเรียนตำรวจตระเวนชายแดนการบินไทย อ.คลองหาด, โรงเรียนตำรวจตระเวนชายแดนบ้านน้ำอ้อม กิ่งอำเภอเขาฉกรรจ์ จ.สระแก้ว	ถาวร
๑๔ เมษายน ๒๕๓๘	เยี่ยมราษฎรบ้านโม่งหลวง ต.ท่าผา อ.แม่แจ่ม จ.เชียงใหม่	อ้วน
๑๕ เมษายน ๒๕๓๘	๑๕-๑๖ เม.ย ๒๕๓๘ เยี่ยมโครงการหลวงอ่างขางทอดพระเนตรชายแดนไทย-พม่า	อ้วน, พูลศักดิ์

วันที่ถ่าย	ชื่อ	ผู้ถ่าย
๑๘ เมษายน ๒๕๓๘	เยี่ยมราษฎรบ้านใหม่พัฒนา บ้านใหม่พัฒนา ต.แจ้ซ้อน อ.เมืองปาน จ.ลำปาง	พูลศักดิ์
๕ เมษายน ๒๕๓๘	ทอดพระเนตรหาดพุดซาวัน เกาะคราม ชลบุรี พักแรมที่ประทับหาดเตย (ทอดพระเนตรเต่า)	ถาวร
๗ เมษายน ๒๕๓๘	เยี่ยมราษฎรดอยผาหม่น-ดอยผาจิ ต.ปอ กิ่งอำเภอเวียงแก่น จ.เชียงราย	พูลศักดิ์
๗ เมษายน ๒๕๓๘	ยกช่อฟ้า ยกฉัตรวัดชินวราราม อ.เมือง, เปิดศูนย์อนามัยและทอดพระเนตรเจดีย์หอย อ.ลาดหลุมแก้ว จ.ปทุมธานี	ถาวร
๘ เมษายน ๒๕๓๘	เยี่ยมราษฎรศูนย์ศิลปาชีพ บ้านแม่ต๋ำ ต.เสริมซ้าย อ.เสริมงาม จ.ลำปาง	พูลศักดิ์
๑๐ เมษายน ๒๕๓๘	เยี่ยมราษฎรภูซัด ภูเมี่ยง ภูสอยดาว ต.บ่อภาค อ.ชาติตระการ จ.พิษณุโลก	อ้วน
๑๑ เมษายน ๒๕๓๘	เยี่ยมโรงเรียนตำรวจตระเวนชายแดนบ้านบ่อชะอาง, โรงเรียนตำรวจตระเวนชายแดนบ้านหางแมว, โรงเรียนตำรวจตระเวนชายแดนบ้านหนองบอน อ.สอยดาว จ.จันทบุรี	ถาวร
๑๑ เมษายน ๒๕๓๘	ทอดพระเนตรเขาสอยดาว อ.เขาสอยดาว จ.จันทบุรี	ถาวร
๑๘ เมษายน ๒๕๓๘	ทอดพระเนตรงานแสดงหนังสือจีน โรงแรมแม่น้ำ	ถาวร
๑๙ เมษายน ๒๕๓๘	เยี่ยมราษฎรบ้านแบลีซอ ต.หนองบัว อ.ไชยปราการ จ.เชียงใหม่	อ้วน
๑๙ เมษายน ๒๕๓๘	เปิดสถานีอนามัยเฉลิมพระเกียรติ ๖๐ พรรษา ราชินี บ้านดอนไร่ ต.หนองสะเดา อ.สามชุก จ.สุพรรณบุรี	ธงชัย
๒๐ เมษายน ๒๕๓๘	พิธีอัญเชิญพระแก้วหยก วัดเจดีย์หลวง จ.เชียงใหม่	ถาวร
๒๖ เมษายน ๒๕๓๘	ตัดลูกนิมิตพระอุโบสถ วัดหนองขมิ้น อ.เมืองสระบุรี, เปิดพระบรมราชานุสาวรีย์ ร.๕ ณ ศาลากลาง จ.สระบุรี	ถาวร
๒๗ เมษายน ๒๕๓๘	เปิดตึกสกลสังฆปรินายก จ.บุรีรัมย์	ถาวร
๒๘ เมษายน ๒๕๓๘	เปิดตึกโรงพยาบาลกรุงเทพ ซอยศูนย์วิจัย, วางศิลาฤกษ์อาคารสมาคมดนตรี ถนนสามเสน	ถาวร
๒๙ เมษายน ๒๕๓๘	พิธีพุทธาภิเษก เจ้าแม่กวนอิม วัดบวรฯ	ธงชัย
๓ พฤษภาคม ๒๕๓๘	ทักษิณานุประทาน ฉัตรมงคล อมรินทรฯ	อ้วน
๓ พฤษภาคม ๒๕๓๘	เปิดโรงงานบริดจสโตน อ.หนองแค จ.สระบุรี	ธงชัย
๕ พฤษภาคม ๒๕๓๘	พระราชพิธีฉัตรมงคล พระที่นั่งดุสิตมหาปราสาท	อ้วน

วันที่ถ่าย	ชื่อ	ผู้ถ่าย
๖ พฤษภาคม ๒๕๓๘	พระราชพิธีสถาปนาสมเด็จฯพระพี่นางเธอกรมหลวงนราธิวาสราชนครินทร์ อมรินทร์	อ้วน
๖ พฤษภาคม ๒๕๓๘	พิธีสถาปนากรมหลวงนราธิวาสราชนครินทร์ พระที่นั่งอมรินทรฯ	ธงชัย
๙ พฤษภาคม ๒๕๓๘	เปิดงานสัปดาห์ส่งเสริมพระพุทธศาสนา สนามหลวง	อ้วน
๑๐ พฤษภาคม ๒๕๓๘	พระยาแรกนาหว่านข้าวนาสวนจิตรฯ, ทอดพระเนตรโครงการส่วนพระองค์	อ้วน,ถาวร
๑๓ พฤษภาคม ๒๕๓๘	เวียนเทียนวันวิสาขบูชา วัดพระแก้ว	พูลศักดิ์
๑๔ พฤษภาคม ๒๕๓๘	พระราชทานเพลิงศพเจ้าพงศ์ธาดา ณ ลำพูน จ.ลำพูน	ถาวร
๑๕ พฤษภาคม ๒๕๓๘	เปิดระบบขนส่งน้ำมันทางท่อ การปิโตรเลียมแห่งประเทศไทย อ.ลำลูกกา จ.ปทุมธานี	อ้วน
๑๗ พฤษภาคม ๒๕๓๘	เปิดอาคารเฉลิมพระเกียรติ ๖๐ พรรษา ราชินี วิทยาลัยภาคกลาง อ.เมือง จ.นครสวรรค์	ธงชัย
๑๘ พฤษภาคม ๒๕๓๘	เปิดบ้านฉุกเฉิน ๓ สมาคมส่งเสริมสถานภาพสตรี แขวงสีกัน ดอนเมือง	ธงชัย
๒๒ พฤษภาคม ๒๕๓๘	เปิดป้ายโรงเรียนวรราชาธินัดดามาตุวิทยา ต.คลองพระอุดม อ.ลาดหลุมแก้ว จ.ปทุมธานี	ธงชัย
๒๕ พฤษภาคม ๒๕๓๘	เปิดสัมนาสื่อพัฒนาเด็กไทยวัยเรียนรู้ มหาวิทยาลัยศรีนครินทรวิโรฒ ประสานมิตร	ธงชัย
๒๙ พฤษภาคม ๒๕๓๘	เปิดพระบรมราชานุสาวรีย์ ร.๕ หน้าที่ว่าการอำเภอศรีราชา จ.ชลบุรี, เปิดพิพิธภัณฑ์พลเรือเอกพระเจ้าบรมวงศ์เธอกรมหลวงชุมพรเขตอุดมศักดิ์ อ.สัตหีบ จ.ชลบุรี	อ้วน
๑ มิถุนายน ๒๕๓๘	เปิดงานเฉลิมฉลองปีแห่งเทคโนโลยีสารสนเทศไทย ๒๕๓๘ ศูนย์การประชุมสหประชาชาติ	ถาวร
๕ มิถุนายน ๒๕๓๘	พระราชทานกระบี่นักเรียนนายร้อย สวนอัมพร	พูลศักดิ์
๖ มิถุนายน ๒๕๓๘	ทอดพระเนตรดอนหอยหลอด เก็บหอยหลอด จ.สมุทรสงคราม, เปิดบริษัท ควีนมารีนฟู้ด จำกัด ต.แพรกหนามแดง อ.อัมพวา จ.สมุทรสงคราม	อ้วน
๘ มิถุนายน ๒๕๓๘	เปิดอาคารเทพรัตน์ คณะเภสัชศาสตร์ มหาวิทยาลัยมหิดล	พูลศักดิ์
๘ มิถุนายน ๒๕๓๘	เททองพระบรมรูป ร.๑ วัดบวรนิเวศฯ	อ้วน

วันที่ถ่าย	ชื่อ	ผู้ถ่าย
๘ มิถุนายน ๒๕๓๘	วางพานพุ่ม กระทรวงพาณิชย์, บำเพ็ญพระราชกุศลวันกิติยากร วัดราชบพิธ	ธงชัย
๙ มิถุนายน ๒๕๓๘	เปิดตึกแพทยศาสตร์ทหารบก โรงพยาบาลพระมงกุฎฯ	ธงชัย
๑๗ มิถุนายน ๒๕๓๘	เททองหล่อพระบรมรูป ร.๔ วัดพระแก้ว	ถาวร
๑๙ มิถุนายน ๒๕๓๘	วางศิลาฤกษ์อาคารปฏิบัติธรรม วัดอินทรวิหาร บางขุนพรหม	ถาวร
๒๐ มิถุนายน ๒๕๓๘	ยกช่อฟ้าวัดไพบูลย์ศรัทธาธรรม อ.กบินทร์บุรี จ.ปราจีนบุรี, ตัดลูกนิมิตพระอุโบสถ และยกฉัตรพระประธาน วัดหนองจรเข้ อ.กบินทร์บุรี จ.ปราจีนบุรี	อ้วน
๒๓ มิถุนายน ๒๕๓๘	เปิดอาคารหลวงปู่บุญตา ๘๙ โรงพยาบาลโคกสำโรง, เปิดอาคารโรงเรียนวินิตศึกษา, เททองหล่อพระประธานศาลาเอนกประสงค์, เปิดศูนย์เด็กเล็กสิรินธร วัดมงคลชัยพัฒนา อ.เมือง จ.ลพบุรี	ถาวร
๒๔ มิถุนายน ๒๕๓๘	ประธานรางวัลประกวดกลอนไดกุ โรงแรมนิกโก้มหานคร ถนนรัชดาภิเษก	ธงชัย
๒๕ มิถุนายน ๒๕๓๘	ฝึกดำน้ำ ฐานทัพเรือสัตหีบ	ธงชัย
๒๖ มิถุนายน ๒๕๓๘	วางศิลาฤกษ์พิพิธภัณฑ์ประจำเมืองกำแพงเพชร, พระราชทานธงลูกเสือชาวบ้าน	พูลศักดิ์
๒๖ มิถุนายน ๒๕๓๘	๒๖-๒๗ มิถุนายน ๒๕๓๘ ฝึกดำน้ำ ฐานทัพเรือสัตหีบ	ธงชัย
๒๗ มิถุนายน ๒๕๓๘	ฝึกดำน้ำ ฐานทัพเรือสัตหีบ	ธงชัย
๒๗ มิถุนายน ๒๕๓๘	บวงสรวงสมเด็จพระสุริโยทัย ทุ่งมะขามหย่อง จ.อยุธยา	ถาวร
๒๗ มิถุนายน ๒๕๓๘	๒๗-๒๙ มิถุนายน ๒๕๓๘ ฝึกดำน้ำ ฐานทัพเรือสัตหีบ	ธงชัย
๒๙ มิถุนายน ๒๕๓๘	ทอดพระเนตรโครงการห้วยจะค่าน อ.เชียงดาว จ.เชียงใหม่	ถาวร
๓๐ มิถุนายน ๒๕๓๘	ฝึกดำน้ำ ฐานทัพเรือสัตหีบ	ธงชัย
๑ กรกฎาคม ๒๕๓๘	ประทานปริญญาบัตรพยาบาลโรงพยาบาลกรุงเทพคริสเตียน	ธงชัย
๒ กรกฎาคม ๒๕๓๘	ฝึกดำน้ำ ฐานทัพเรือสัตหีบ	ธงชัย
๔ กรกฎาคม ๒๕๓๘	ประทานปริญญาบัตรพยาบาล สวนอัมพร	ธงชัย
๖ กรกฎาคม ๒๕๓๘	เจิมเทียนพรรษา วัดอาวุธฯ เขตบางพลัด	ธงชัย
๗ กรกฎาคม ๒๕๓๘	คณะอาจารย์มหาวิทยาลัยฮอพกินส์แห่งสหรัฐอเมริกาเฝ้าฯ ณ พระที่นั่งวิมานเมฆ	ถาวร

วันที่ถ่าย	ชื่อ	ผู้ถ่าย
๗ กรกฎาคม ๒๕๓๘	เจิมเทียนพรรษาวัดศรีสุดาราม บางกอกน้อย	ธงชัย
๑๐ กรกฎาคม ๒๕๓๘	เปิดประชุมสภาผู้แทนราษฎร ณ พระที่นั่งอนันตสมาคม	อ้วน,ธงชัย
๑๑ กรกฎาคม ๒๕๓๘	เวียนเทียนวันอาสาฬหบูชา พุทธมณฑล	ถาวร
๑๑ กรกฎาคม ๒๕๓๘	ประทานอาหารโรงพยาบาลตำรวจ, โรงพยาบาลทหารผ่านศึก	ธงชัย
๑๒ กรกฎาคม ๒๕๓๘	ปลูกต้นไม้ร่วมกับนิสิตเกษตร บริเวณเรือนต้น สวนจิตรลดาฯ	ประสาทพร
๑๒ กรกฎาคม ๒๕๓๘	ประทานอาหารบ้านบางแค, คณะบุคคลเฝ้าฯ พระที่นั่งอัมพร	ธงชัย
๑๓ กรกฎาคม ๒๕๓๘	พระราชทานปริญญาบัตรจุฬาลงกรณ์มหาวิทยาลัย	ถาวร
๑๓ กรกฎาคม ๒๕๓๘	บำเพ็ญพระราชกุศล ณ พระที่นั่งอัมพร	ธงชัย
๑๓ กรกฎาคม ๒๕๓๘	ทรงบาตร ณ พระที่นั่งอัมพร	ธงชัย
๑๓ กรกฎาคม ๒๕๓๘	ทรงบาตรวันประสูติ พระที่นั่งอัมพร	ธงชัย
๑๓ กรกฎาคม ๒๕๓๘	ประธานสภาผู้แทนราษฎร นายบุญเอื้อ ถวายชื่อนายกรัฐมนตรี บรรหาร	อ้วน
๑๔ กรกฎาคม ๒๕๓๘	พระราชทานปริญญาบัตรจุฬาลงกรณ์มหาวิทยาลัย	ถาวร
๑๕ กรกฎาคม ๒๕๓๘	ทอดพระเนตรการแสดงวัฒนธรรมไทยของเยาวชนไทย วัดวชิรธรรมประทีป นครนิวยอร์ก สวนอัมพร	ธงชัย
๑๗ กรกฎาคม ๒๕๓๘	พระราชทานปริญญาบัตรมหาวิทยาลัยมหิดล สวนอัมพร	อ้วน
๑๗ กรกฎาคม ๒๕๓๘	เปิดห้องสมุดเฉลิมราชกุมารี อ.บ้านแพ้ว จ.สมุทรสาคร	ถาวร
๑๘ กรกฎาคม ๒๕๓๘	นายกรัฐมนตรีบรรหารถวายชื่อคณะรัฐมนตรี	อ้วน
๑๘ กรกฎาคม ๒๕๓๘	พระราชทานปริญญาบัตรมหาวิทยาลัยมหิดล สวนอัมพร	ธงชัย
๑๙ กรกฎาคม ๒๕๓๘	ขบวนพระบรมศพสมเด็จพระศรีนครินทราบรมราชชนนี พระที่นั่งดุสิตมหาปราสาท	ธงชัย
๑๙ กรกฎาคม ๒๕๓๘	พระราชพิธีพระบรมศพสมเด็จพระศรีนครินทรา-บรมราชชนนี พระที่นั่งดุสิตมหาปราสาท	อ้วน
๑๙ กรกฎาคม ๒๕๓๘	ประชาชนสรงน้ำ ณ ศาลาสหทัยสมาคม พระราชพิธีพระบรมศพสมเด็จพระศรีนครินทรา-บรมราชชนนี	ประสาทพร
๑๙ กรกฎาคม ๒๕๓๘	พระราชพิธีพระบรมศพสมเด็จพระศรีนครินทรา-บรมราชชนนี พระที่นั่งดุสิตมหาปราสาท	ประสาทพร

วันที่ถ่าย	ชื่อ	ผู้ถ่าย
๑๙ กรกฎาคม ๒๕๓๘	ประชาชน ศาลาสหทัยสมาคม พระราชพิธีพระบรมศพสมเด็จพระศรีนครินทรา-บรมราชชนนี	พูลศักดิ์
๑๙ กรกฎาคม ๒๕๓๘	ประชาชน, พระราชพิธีพระบรมศพสมเด็จพระศรี-นครินทราบรมราชชนนี	ศิรพรรณ
๑๙ กรกฎาคม ๒๕๓๘	๙๐๑, ๙๐๒ บำเพ็ญพระราชกุศลพระบรมศพสมเด็จพระศรีนครินทราบรมราชชนนี ๒๐ ก.ค. ๒๕๓๘ ๙๐๕ พระราชทานปริญญาบัตร เทคโนโลยีราชมงคล ปทุมธานี	ถาวร
๒๐ กรกฎาคม ๒๕๓๘	ถวายภัตตาหารเช้า พระที่นั่งดุสิตมหาปราสาท พระราชพิธีพระบรมศพสมเด็จพระศรีนครินทรา-บรมราชชนนี	อ้วน
๒๐ กรกฎาคม ๒๕๓๘	นายกรัฐมนตรีบรรหาร นำคณะรัฐมนตรีถวายสัตย์	อ้วน
๒๐ กรกฎาคม ๒๕๓๘	๒๐-๒๒ ก.ค. ๒๕๓๘ บำเพ็ญพระราชกุศลพระบรมศพสมเด็จพระศรีนครินทราบรมราชชนนี	ธงชัย, ประสาทพร, อ้วน
๒๓ กรกฎาคม ๒๕๓๘	บำเพ็ญพระราชกุศลเช้า พระบรมศพสมเด็จพระศรี-นครินทราบรมราชชนนี พระที่นั่งดุสิตมหาปราสาท	ประสาทพร
๒๓ กรกฎาคม ๒๕๓๘	บำเพ็ญพระราชกุศลเพล พระบรมศพสมเด็จพระศรี-นครินทราบรมราชชนนี พระที่นั่งดุสิตมหาปราสาท, ประชาชนลงนาม ศาลาสหทัยสมาคม	ประสาทพร
๒๓ กรกฎาคม ๒๕๓๘	๙๐๗ ประทานปริญญาบัตรพยาบาล โรงพยาบาลมิชชั่น ๙๐๗, ๙๐๘ พิธีมิซซา โบสถ์อัสสัมชัญ บางรัก	ธงชัย
๒๔ กรกฎาคม ๒๕๓๘	บำเพ็ญพระราชกุศลทักษิณานุปาทาน ๗ วัน พระบรมศพสมเด็จพระศรีนครินทราบรมราชชนนี พระที่นั่งดุสิตมหา-ปราสาท	อ้วน,ประสาทพร
๒๕ กรกฎาคม ๒๕๓๘	พระราชทานปริญญาบัตรมหาวิทยาลัยเกษตรศาสตร์	ถาวร
๒๕ กรกฎาคม ๒๕๓๘	บำเพ็ญพระราชกุศล ทักษิณานุปาทาน ๗ วัน พระบรมศพสมเด็จพระศรีนครินทราบรมราชชนนี พระที่นั่งดุสิตมหาปราสาท	อ้วน, ธงชัย, ประสาทพร
๒๖ กรกฎาคม ๒๕๓๘	เลี้ยงพระเช้า พระที่นั่งดุสิตมหาปราสาท	ประสาทพร
๒๖ กรกฎาคม ๒๕๓๘	ประชาชนเข้าถวายสักการะ พระบรมศพสมเด็จพระศรี-นครินทราบรมราชชนนี พระที่นั่งดุสิตมหาปราสาท	ประสาทพร

วันที่ถ่าย	ชื่อ	ผู้ถ่าย
๒๖ กรกฎาคม ๒๕๓๘	ประชาชนถวายสักการะพระบรมศพสมเด็จพระศรีนครินทราบรมราชชนนี พระที่นั่งดุสิตมหาปราสาท	ประสาทพร
๒๙ กรกฎาคม ๒๕๓๘	พระราชทานปริญญาบัตร มหาวิทยาลัยนเรศวร จังหวัดพิษณุโลก	ถาวร
๒๙ กรกฎาคม ๒๕๓๘	บำเพ็ญพระราชกุศลพระบรมศพสมเด็จพระศรีนครินทราบรมราชชนนี พระที่นั่งดุสิตมหาปราสาท, ทอดพระเนตรแบบพระเมรุ, ประชาชนสักการะ	ประสาทพร
๓๐ กรกฎาคม ๒๕๓๘	บำเพ็ญพระราชกุศลพระบรมศพสมเด็จพระศรีนครินทราบรมราชชนนี พระที่นั่งดุสิตมหาปราสาท เช้า	ประสาทพร
๓๐ กรกฎาคม ๒๕๓๘	พระราชทานปริญญาบัตรมหาวิทยาลัยธรรมศาสตร์	ถาวร
๓๐ กรกฎาคม ๒๕๓๘	ประชาชนสักการะพระบรมศพสมเด็จพระศรีนครินทราบรมราชชนนี พระที่นั่งดุสิตมหาปราสาท	ประสาทพร
๓๑ กรกฎาคม ๒๕๓๘	บำเพ็ญพระราชกุศล พระบรมศพสมเด็จพระศรีนครินทราบรมราชชนนี พระที่นั่งดุสิตมหาปราสาท ประชาชนสักการะ	อ้วน
๓๑ กรกฎาคม ๒๕๓๘	พระราชทานปริญญาบัตรมหาวิทยาลัยธรรมศาสตร์	ธงชัย
๓๑ กรกฎาคม ๒๕๓๘	ประชุมสัมนา “การศึกษาชุมชนนานาชาติ” โรงแรมแอมบาสเดอร์ ชลบุรี	
๑ สิงหาคม ๒๕๓๘	บำเพ็ญพระราชกุศลเลี้ยงพระ พระที่นั่งดุสิตมหาปราสาท	อ้วน
๔ สิงหาคม ๒๕๓๘	งานแสดงตราไปรษณีย์ฯ ศูนย์การค้าเซ็นทรัล ลาดพร้าว, เสด็จฯ สถานฟื้นฟูแรงงาน ต.บางพูด กระทรวงแรงงาน จ.ปทุมธานี	ถาวร
๗ สิงหาคม ๒๕๓๘	เลี้ยงเพล พระบรมศพสมเด็จพระศรีนครินทราบรมราชชนนี พระที่นั่งดุสิตมหาปราสาท	ประสาทพร
๘ สิงหาคม ๒๕๓๘	ประชุมกรรมการโรงเรียนพระตำหนักสวนกุหลาบ สำนักพระราชวัง	ถาวร
๙ สิงหาคม ๒๕๓๘	เยี่ยมโรงเรียนศึกษาสงเคราะห์ อ.บางกรวย จ.นนทบุรี	อ้วน
๑๐ สิงหาคม ๒๕๓๘	บำเพ็ญพระราชกุศล พระที่นั่งดุสิตมหาปราสาท, ประชาชนถวายสักการะพระบรมศพสมเด็จพระศรีนครินทราบรมราชชนนี พระที่นั่งดุสิตมหาปราสาท	ประสาทพร
๑๑ สิงหาคม ๒๕๓๘	๙๐๕ รับของถวาย วันเฉลิมพระชนมพรรษา ๙๐๒ ศาลาดุสิดาลัย	ถาวร

วันที่ถ่าย	ชื่อ	ผู้ถ่าย
๑๑ สิงหาคม ๒๕๓๘	ทรงบาตร พระตำหนัก	อ้วน
๑๑ สิงหาคม ๒๕๓๘	คณะบุคคลเฝ้าฯ ถวายพระพรเนื่องในวันเฉลิมพระชนม-พรรษา ณ ศาลาดุสิดาลัย	อ้วน
๑๒ สิงหาคม ๒๕๓๘	วันแม่แห่งชาติ สวนอัมพร	ธงชัย
๑๒ สิงหาคม ๒๕๓๘	บำเพ็ญพระราชกุศลวันเฉลิมฯ ณ พระที่นั่งไพศาลทักษิณ	ถาวร
๑๕ สิงหาคม ๒๕๓๘	บำเพ็ญพระราชกุศลวันเฉลิมฯ ณ พระที่นั่งดุสิตมหาปราสาท	อ้วน
๑๖ สิงหาคม ๒๕๓๘	คณะบุคคลเฝ้าฯ รับพระราชทานรางวัลการประกวดเปียโน	ธงชัย
๑๗ สิงหาคม ๒๕๓๘	คณะทูตและกงสุลไทยประจำต่างประเทศเฝ้าฯ	อ้วน
๒๔ สิงหาคม ๒๕๓๘	ฟังบรรยายสรุป ทอดพระเนตรสถานเพาะเลี้ยงม้าของสภากาชาดไทย อ.หัวหิน จ.ประจวบคีรีขันธ์ อ.ชะอำ จ.เพชรบุรี, โรงเรียนตำรวจตระเวนชายแดนวังส้มป่อย อ.สวนผึ้ง จ.ราชบุรี	ถาวร
๒๕ สิงหาคม ๒๕๓๘	บำเพ็ญพระราชกุศล พระที่นั่งดุสิตมหาปราสาท	ประสาทพร
๒๘ สิงหาคม ๒๕๓๘	เปิดงานสัปดาห์วิทยาศาสตร์และเทคโนโลยีอาเซียน ศูนย์การค้าเซ็นทรัล ลาดพร้าว	ถาวร
๒๙ สิงหาคม ๒๕๓๘	สกุลในราชินีกุลบำเพ็ญพระราชกุศล พระที่นั่งดุสิตมหาปราสาท	อ้วน
๒๙ สิงหาคม ๒๕๓๘	เสด็จฯ แทนพระองค์เปิดอนุสาวรีย์ ร.๕ ศาลากลาง จ.น่าน, ห่มผ้าทิพย์เจดีย์ พระบรมธาตุแช่แห้ง อ.เมือง จ.น่าน	พูลศักดิ์
๑ กันยายน ๒๕๓๘	เสด็จฯกรมทหารราบที่ ๒๑ รอ. ทหารเสือ ชลบุรี	ธงชัย
๒ กันยายน ๒๕๓๘	ประชาชน พระที่นั่งมหาดุสิตปราสาท	ประสาทพร
๕ กันยายน ๒๕๓๘	บำเพ็ญพระราชกุศล พระบรมศพสมเด็จพระศรีนคริน-ทราบรมราชชนนี ๕๐ วัน พระที่นั่งดุสิตมหาปราสาท	ประสาทพร, ธงชัย
๖ กันยายน ๒๕๓๘	บำเพ็ญพระราชกุศล พระบรมศพสมเด็จพระศรีนคริน-ทราบรมราชชนนี ๕๐ วัน พระที่นั่งดุสิตมหาปราสาท	ประสาทพร
๑๑ กันยายน ๒๕๓๘	พิธีกงเต็กจีนนิกาย พระบรมศพสมเด็จพระศรีนครินทรา-บรมราชชนนี พระที่นั่งดุสิตมหาปราสาท	ประสาทพร
๑๒ กันยายน ๒๕๓๘	เจ้าฟ้าเพชรฯ บำเพ็ญพระราชกุศลพระบรมศพสมเด็จพระศรีนครินทราบรมราชชนนี พระที่นั่งดุสิตมหาปราสาท	อ้วน

วันที่ถ่าย	ชื่อ	ผู้ถ่าย
๑๓ กันยายน ๒๕๓๘	ประชุมกรรมการจัดงานพระบรมศพสมเด็จพระศรีนคริน-ทราบรมราชชนนี ทำเนียบรัฐบาล	พูลศักดิ์
๑๖ กันยายน ๒๕๓๘	เจ้าชายและเจ้าหญิงญี่ปุ่น ถวายสักการะพระบรมศพสมเด็จพระศรีนครินทราบรมราชชนนี พระที่นั่งดุสิตมหาปราสาท	อ้วน
๑๘ กันยายน ๒๕๓๘	พิธีกงเต๊กอนัมนิกาย พระที่นั่งดุสิตมหาปราสาท	ประสาทพร
๑๘ กันยายน ๒๕๓๘	พิธีกงเต็กอนัมนิกาย พระที่นั่งดุสิตมหาปราสาท	ประสาทพร
๑๘ กันยายน ๒๕๓๘	พิธีกงเต็กอนัมนิกาย พระที่นั่งดุสิตมหาปราสาท	อ้วน
๑๙ กันยายน ๒๕๓๘	รับเสด็จพระราชินีฟาบีโอลา บก.ทอ. ดอนเมือง (ราชินีแห่งเบลเยียม)	อ้วน
๑๙ กันยายน ๒๕๓๘	เสด็จพระราชินีฟาบีโอลา พระที่นั่งบรมพิมาน, สักการะพระบรมศพสมเด็จพระศรีนครินทราบรมราชชนนี พระที่นั่งดุสิตมหาปราสาท	ธงชัย
๑๙ กันยายน ๒๕๓๘	ประชุมผู้เกี่ยวข้องการแก้ไขและป้องกันน้ำท่วม เฝ้าฯ สำนักพระราชวัง	ธงชัย
๑๙ กันยายน ๒๕๓๘	พระราชินีฟาบีโอลาเฝ้าฯ	ถาวร
๒๐ กันยายน ๒๕๓๘	พระราชินีแห่งเบลเยียมและเจ้าชาย, เจ้าหญิงแห่งญี่ปุ่น เฝ้าฯ พระที่นั่งวิมานเมฆ	อ้วน
๒๒ กันยายน ๒๕๓๘	ราชินีแห่งเบลเยียมทอดพระเนตรศิลปาชีพ สวนจิตรลดา	อ้วน
๒๕ กันยายน ๒๕๓๘	พิธีกงเต็กสงฆ์นิกายจีนทั่วประเทศ พระที่นั่งดุสิตมหาปราสาท	ถาวร
๒๗ กันยายน ๒๕๓๘	อุทยานแห่งชาติทะเลบัน จ.สตูล	ถาวร
๒๘ กันยายน ๒๕๓๘	โรงเรียนตำรวจตระเวนชายแดนกลุ่ม ๕ ประชารัฐ, นิคมสร้างตนเองควนกาหลง อ.ควนกาหลง จ.สตูล	ถาวร
๒๙ กันยายน ๒๕๓๘	ศาลเจ้าแม่ลิ้มกอเหนี่ยว โรงเรียนเจริญศรีศึกษา, ปริญญาบัตรมหาวิทยาลัยสงขลานครินทร์ วิทยาเขตปัตตานี	ถาวร
๓๐ กันยายน ๒๕๓๘	พระราชทานปริญญาบัตรมหาวิทยาลัยศรีนครินทรวิโรฒ สงขลา	ถาวร
๒ ตุลาคม ๒๕๓๘	ทอดพระเนตรสถานีบำรุงพันธุ์สัตว์ อ.หนองจิก จ.ปัตตานี	ถาวร
๒ ตุลาคม ๒๕๓๘	พิธีกงเต็ก พระที่นั่งดุสิตมหาปราสาท	ประสาทพร
๕ ตุลาคม ๒๕๓๘	ยกช่อฟ้า ตัดลูกนิมิต วัดบ้านพร้าว อ.บ้านนา จ.นครนายก	ถาวร
๑๑ ตุลาคม ๒๕๓๘	ถวายผ้าพระกฐินสภากาชาดไทย วัดคีรีวิหาร อ.เมือง จ.ตราด	ถาวร

วันที่ถ่าย	ชื่อ	ผู้ถ่าย
๑๓ ตุลาคม ๒๕๓๘	ถวายผ้าพระกฐิน วัดชูจิตธรรมาราม อ.วังน้อย จ.พระนครศรีอยุธยา	ถาวร
๑๖ ตุลาคม ๒๕๓๘	แปรพระราชฐาน จ.นราธิวาส สนามบินบ้านทอน	อ้วน
๑๖ ตุลาคม ๒๕๓๘	๙๐๑, ๙๐๔ ถวายผ้าพระกฐิน วัดบวรนิเวศฯ ๙๐๔ กฐิน วัดเทพฯ ๙๐๑ คณะป้องกันน้ำท่วมเฝ้าฯ พระที่นั่งดุสิตมหาปราสาท	ธงชัย
๑๖ ตุลาคม ๒๕๓๘	ถวายผ้าพระกฐิน วัดเบญจมบพิตร	ประสาทพร
๑๗ ตุลาคม ๒๕๓๘	บำเพ็ญพระราชกุศล พระที่นั่งดุสิตมหาปราสาท	ประสาทพร
๑๗ ตุลาคม ๒๕๓๘	เสด็จฯ วัดพุทธ อ.ตากใบ จ.นราธิวาส	อ้วน
๑๘ ตุลาคม ๒๕๓๘	เยี่ยมราษฎรหมู่บ้านปศุสัตว์-เกษตรมูโนะ ต.โฆษิต อ.ตากใบ จ.นราธิวาส	อ้วน
๑๙ ตุลาคม ๒๕๓๘	ถวายผ้าพระกฐินวัดราชบพิธ วัดมหาธาตุ	ถาวร
๑๙ ตุลาคม ๒๕๓๘	ถวายผ้าพระกฐินวัดราชประดิษฐ์	ธงชัย
๑๙ ตุลาคม ๒๕๓๘	บำเพ็ญพระราชกุศล พระที่นั่งดุสิตมหาปราสาท	ประสาทพร
๒๐ ตุลาคม ๒๕๓๘	เยี่ยมราษฎรบ้านคลอแระ อ.บาเจาะ จ.นราธิวาส	อ้วน
๒๐ ตุลาคม ๒๕๓๘	ถวายผ้าพระกฐินวัดนิเวศนธรรมประวัติ บางปะอิน จ.อยุธยา	ธงชัย
๒๑ ตุลาคม ๒๕๓๘	เยี่ยมราษฎรวัดชนาราม บ้านไทยสุข อ.รือเสาะ จ.นราธิวาส	อ้วน
๒๒ ตุลาคม ๒๕๓๘	สนามบินสุราษฎร์ธานี ประทับแรมเขื่อนรัชประภา	อ้วน
๒๓ ตุลาคม ๒๕๓๘	เยี่ยมราษฎรบ้านเนินธัมมัง ต.แม่เจ้าอยู่หัว อ.เชียรใหญ่ จ.นครศรีธรรมราช	อ้วน
๒๓ ตุลาคม ๒๕๓๘	วางพวงมาลาพระบรมรูปทรงม้า วันปิยะมหาราช	ธงชัย
๒๓ ตุลาคม ๒๕๓๘	บำเพ็ญพระราชกุศลวันปิยะมหาราช พระที่นั่งอมรินทรฯ	ถาวร
๒๔ ตุลาคม ๒๕๓๘	พระที่นั่งดุสิตมหาปราสาท	ประสาทพร
๒๔ ตุลาคม ๒๕๓๘	ทอดพระเนตรสุริยุปราคา ณ วิทยาเขตนิด้า จ.นครราชสีมา	ถาวร
๒๕ ตุลาคม ๒๕๓๘	บำเพ็ญพระราชกุศล ๑๐๐ วัน พระบรมศพสมเด็จพระ-ศรีนครินทราบรมราชชนนี	ประสาทพร
๒๕ ตุลาคม ๒๕๓๘	เสด็จฯ มหาวิทยาลัยเทคโนโลยีสุรนารี จ.นครราชสีมา	ถาวร
๒๖ ตุลาคม ๒๕๓๘	บำเพ็ญพระราชกุศล ๑๐๐ วัน พระบรมศพสมเด็จพระ-ศรีนครินทราบรมราชชนนี	ประสาทพร

วันที่ถ่าย	ชื่อ	ผู้ถ่าย
๒๗ ตุลาคม ๒๕๓๘	เยี่ยมราษฎร วัดทรายทอง บ้านบากง อ.รือเสาะ จ.นราธิวาส	อ้วน
๒๘ ตุลาคม ๒๕๓๘	เปิดศูนย์ฝึกอาชีพวัดช้างให้ อ.โคกโพธิ์ จ.ปัตตานี	อ้วน
๒๘ ตุลาคม ๒๕๓๘	๙๐๔ พิธีกงเต็ก พระที่นั่งดุสิตมหาปราสาท ๙๐๑ พระที่นั่งดุสิตมหาปราสาท / คณะน้ำท่วมเฝ้าฯ	ประสาทพร
๒๙ ตุลาคม ๒๕๓๘	เยี่ยมราษฎรบ้านกาหลง ต.กาหลง อ.ศรีสาคร จ.นราธิวาส	อ้วน
๒๙ ตุลาคม ๒๕๓๘	เยี่ยมราษฎรน้ำท่วม ซอยจรัญสนิทวงศ์ ๓๔, ๘๐, ๘๒, ๘๖	ธงชัย
๒๙ ตุลาคม ๒๕๓๘	รับของบริจาคช่วยน้ำท่วม ปากซอยสวนพลู และที่สนามเป้า	ธงชัย
๓๐ ตุลาคม ๒๕๓๘	พระราชทานรางวัลอิหม่ามและครู โรงเรียนสอนศาสนาอิสลาม ศาลาบุหลัน, พระราชทานรางวัลการแข่งเรือกอและและเรือยาว พระตำหนักทักษิณราชนิเวศน์	อ้วน
๓๑ ตุลาคม ๒๕๓๘	พระชายาสุลต่านแห่งรัฐกลันตัน มาเลเซีย ทอดพระเนตรศิลปาชีพ พระตำหนักทักษิณราชนิเวศน์ ๙๐๒ พระชายาสุลต่านเฝ้าฯ	อ้วน
๑ พฤศจิกายน ๒๕๓๘	เยี่ยมราษฎรบ้านโต๊ะโมะ ต.ภูเขาทอง อ.สุคิริน จ.นราธิวาส	อ้วน
๑ พฤศจิกายน ๒๕๓๘	ประชุมการพระราชทานเพลิงพระบรมศพฯ ทำเนียบรัฐบาล	ธงชัย
๑ พฤศจิกายน ๒๕๓๘	๙๐๑ เทศน์ พระที่นั่งดุสิตมหาปราสาท ๙๐๔ พิธีกงเต็ก	ประสาทพร
๒ พฤศจิกายน ๒๕๓๘	บ้านละเวง อ.ไม้แก่น จ.ปัตตานี	อ้วน
๒ พฤศจิกายน ๒๕๓๘	ถวายผ้าพระกฐินวัดวังไทร อ.เมือง จ.นครนายก	ถาวร
๓ พฤศจิกายน ๒๕๓๘	ทอดพระเนตรนิทรรศการจิตรกรรมบัวหลวง ธนาคารกรุงเทพ ผ่านฟ้า	ธงชัย
๓ พฤศจิกายน ๒๕๓๘	ทอดพระเนตรเครื่องปั้นดินเผา ศูนย์ศิลปาชีพพระตำหนักทักษิณฯ	อ้วน
๔ พฤศจิกายน ๒๕๓๘	พระที่นั่งดุสิตมหาปราสาท, คณะราชประชานุเคราะห์เฝ้าฯ ณ พระที่นั่งดุสิตมหาปราสาท	ธงชัย
๔ พฤศจิกายน ๒๕๓๘	นิทรรศการทันตสุขภาพ ศูนย์การค้าเซ็นทรัล ปิ่นเกล้า	ธงชัย
๔ พฤศจิกายน ๒๕๓๘	นมัสการพระบรมธาตุเจดีย์พระพุทธธรรมประกาศ วัดพุทธาธิวาส อ.เบตง จ.ยะลา	อ้วน

วันที่ถ่าย	ชื่อ	ผู้ถ่าย
๔ พฤศจิกายน ๒๕๓๘	เปิดงานเวิล์ดเทค ๑๙๙๕ มหาวิทยาลัยเทคโนโลยีสุรนารี จ.นครราชสีมา	ถาวร
๕ พฤศจิกายน ๒๕๓๘	ทอดพระเนตรงานเวิล์ดเทค ๑๙๙๕ มหาวิทยาลัยเทคโน-โลยีสุรนารี จ.นครราชสีมา	ถาวร
๕ พฤศจิกายน ๒๕๓๘	ถวายผ้าพระกฐินวัดวรจรรยาวาส แขวงวัดพระยาไกร กทม.	ธงชัย
๗ พฤศจิกายน ๒๕๓๘	ประทานรางวัลประกวดศิลปกรรม ปตท. (การปิโตรเลียมแห่งประเทศไทย) หอศิลป์ มหาวิทยาลัยศิลปากร	ถาวร
๑๐ พฤศจิกายน ๒๕๓๘	วัดภูมินทร์, พิพิธภัณฑสถานแห่งชาติน่าน, เสาดินนาน้อย, กาดแลง อ.เมือง จ.น่าน	ถาวร
๑๐ พฤศจิกายน ๒๕๓๘	เยี่ยมผู้ถูกน้ำท่วม เขตตลิ่งชัน วัดศรีประวัติ กทม. และนนทบุรี	ธงชัย
๑๑ พฤศจิกายน ๒๕๓๘	พิพิธภัณฑ์ทหารทุ่งช้าง จ.น่าน, ตลาดชายแดนห้วยโก๋น จ.น่าน	ถาวร
๑๑ พฤศจิกายน ๒๕๓๘	งานวันคนพิการ สวนอัมพร, งานแม่ดีเด่นเมืองพัทยา	ธงชัย
๑๒ พฤศจิกายน ๒๕๓๘	รับของบริจาคช่วยน้ำท่วม ศูนย์การค้าเดอะมอลล์ บางแค, เยี่ยมราษฎรที่ถูกน้ำท่วม วัดปุรณาวาส เขตตลิ่งชัน	ธงชัย
๑๒ พฤศจิกายน ๒๕๓๘	นายเดวิด รอคกี้เฟลเลอร์ เฝ้าฯ พระที่นั่งวิมานเมฆ	พูลศักดิ์
๑๒ พฤศจิกายน ๒๕๓๘	เสด็จฯ ดอยภูคา อ.ปัว จ.น่าน	ถาวร
๑๔ พฤศจิกายน ๒๕๓๘	แปรพระราชฐาน จ.สกลนคร	อ้วน
๑๔ พฤศจิกายน ๒๕๓๘	ทูตถวายสาส์น ๕ ราย	ธงชัย
๑๕ พฤศจิกายน ๒๕๓๘	เทศน์ ณ พระที่นั่งดุสิตมหาปราสาท ถวายเครื่องดันน้ำ	ประสาทพร
๑๕ พฤศจิกายน ๒๕๓๘	ทอดพระเนตรโรงช้างต้น, ปล่อยสัตว์ พระตำหนักภูพานราชนิเวศน์	อ้วน
๑๕ พฤศจิกายน ๒๕๓๘	เยี่ยมราษฎรบ้านกุดสะกอย ต.โพธิ์ไพศาล อ.กุศุมาลย์ จ.สกลนคร	อ้วน
๑๗ พฤศจิกายน ๒๕๓๘	พระที่นั่งดุสิตมหาปราสาท, คณะน้ำท่วมเข้าเฝ้าฯ	ประสาทพร
๑๗ พฤศจิกายน ๒๕๓๘	เยี่ยมราษฎรบ้านหาดแพง อ.ศรีสงคราม จ.นครพนม	อ้วน
๑๗ พฤศจิกายน ๒๕๓๘	เปิดการจัดโต๊ะนานาชาติ โรงแรมฮิลตัน	ธงชัย
๑๘ พฤศจิกายน ๒๕๓๘	เยี่ยมราษฎรบ้านหนองฮู ต.บ้านท่าดอกคำ อ.บึงโขงหลง จ.หนองคาย	อ้วน

วันที่ถ่าย	ชื่อ	ผู้ถ่าย
๑๘ พฤศจิกายน ๒๕๓๘	เยี่ยมราษฎรที่ถูกน้ำท่วมหมู่บ้านไวท์เฮ้าส์และบ้านประทุม อ.สามโคก จ.ปทุมธานี	ธงชัย
๑๙ พฤศจิกายน ๒๕๓๘	เยี่ยมราษฎรบ้านกำแมด ต.วังทอง อ.บ้านดุง จ.อุดรธานี	อ้วน
๒๐ พฤศจิกายน ๒๕๓๘	เยี่ยมราษฎรอ่างเก็บน้ำลำพะยังตอนบน บ้านกุดตอแก่น ต.คุ้มเก่า อ.เขาวง จ.กาฬสินธุ์	อ้วน
๒๐ พฤศจิกายน ๒๕๓๘	เปิดสัมนารีโมทเซ็นซิ่ง มหาวิทยาลัยเทคโนโลยีสุรนารี	ถาวร
๒๑ พฤศจิกายน ๒๕๓๘	ทูตถวายสาส์น	ศิรพรรณ
๒๑ พฤศจิกายน ๒๕๓๘	เยี่ยมราษฎรศูนย์ศิลปาชีพ บ้านกุดนาขาม อ.เจริญศิลป์ จ.สกลนคร	อ้วน
๒๒ พฤศจิกายน ๒๕๓๘	เยี่ยมราษฎรศูนย์ศิลปาชีพ วัดเสนานฤมิตร ต.นาแต้ อ.คำตากล้า จ.สกลนคร	อ้วน
๒๒ พฤศจิกายน ๒๕๓๘	เทศน์ ณ พระที่นั่งดุสิตมหาปราสาท	ประสาทพร
๒๒ พฤศจิกายน ๒๕๓๘	เปิดบริษัทอีซูซุสยาม เขตประเวศน์	ธงชัย
๒๓ พฤศจิกายน ๒๕๓๘	เยี่ยมสหกรณ์โคนมวาริชภูมิ, เปิดอาคารผู้ป่วย โรงพยาบาลอากาศอำนวย, โรงเรียนศึกษาสงเคราะห์ อ.พรรณนานิคม, โรงเรียนชุมชนแสนพันธมิตรภาพที่ ๒๑๑ อ.กุสุมาลย์ จ.สกลนคร	ถาวร
๒๓ พฤศจิกายน ๒๕๓๘	นมัสการพระอาจารย์แบน วัดพระธรรมเจดีย์ อ.โคกศรีสุพรรณ จ.สกลนคร	อ้วน
๒๓ พฤศจิกายน ๒๕๓๘	พิธีลอดซุ้มประตูเมืองต้อนรับช้างต้นพระวิมลรัตนกิริณี และพระศรีนรารัฐราชกิริณี โรงช้างต้น พระตำหนักภูพานราชนิเวศน์	อ้วน
๒๔ พฤศจิกายน ๒๕๓๘	ทอดพระเนตรซากไดโนเสาร์ อ.สหัสขันธ์ จ.กาฬสินธุ์, วิทยาลัยอาชีพขอนแก่น, โรงเรียนบ้านกุดหว้า อ.หนองสองห้อง จ.ขอนแก่น	ถาวร
๒๕ พฤศจิกายน ๒๕๓๘	ประกวดผ้าไหม ลานคำหอม พระตำหนักภูพานราชนิเวศน์	อ้วน
๒๕ พฤศจิกายน ๒๕๓๘	๙๐๕ พิธีพุทธาภิเษก หล่อพระวัดบวรฯ ๙๐๗, ๙๐๘ เปิดงาน ๑๙๙๕ ศูนย์การประชุมสิริกิติ์, เปิดงานมหกรรมโคมไฟ สวนสยาม	ธงชัย
๑๖ พฤศจิกายน ๒๕๓๘	ประทับแรมภูหลวง จ.เลย	อ้วน

วันที่ถ่าย	ชื่อ	ผู้ถ่าย
๒๗ พฤศจิกายน ๒๕๓๘	เยี่ยมโครงการบ้านเล็กในป่าใหญ่ ผานาง- ผาเกิ้ง บ้านนายาว ต.ผาอินทร์แปลง กิ่งอ.เอราวัณ จ.เลย	อ้วน
๒๗ พฤศจิกายน ๒๕๓๘	ประกวดกิจกรรมรุ่นเยาว์ มหาวิทยาลัยศิลปากร	ธงชัย
๒๗ พฤศจิกายน ๒๕๓๘	บำเพ็ญพระราชกุศล พระที่นั่งดุสิตมหาปราสาท	ธงชัย
๒๘ พฤศจิกายน ๒๕๓๘	ทูตเฝ้าฯ ถวายสาส์น	ศิรพรรณ
๒๘ พฤศจิกายน ๒๕๓๘	เยี่ยมราษฎรบ้านน้อมเกล้า ต.มุ่งค้า อ.เลิงนกทา จ.ยโสธร	อ้วน
๒๙ พฤศจิกายน ๒๕๓๘	ผู้นำระดับสูงเฝ้าฯ	ธงชัย
๒๙ พฤศจิกายน ๒๕๓๘	ทอดพระเนตรนิทรรศการการอนุรักษ์ป่าดงใหญ่ เยี่ยมราษฎร บ้านสร้างถ่อนอก ต.สร้างถ่อน้อย อ.หัวตะพาน จ.อำนาจเจริญ	อ้วน
๓๐ พฤศจิกายน ๒๕๓๘	ทอดพระเนตรแม่น้ำสองสี บ้านท่าแพ ต.คำเขื่อน อ.โขงเจียม จ.อุบลราชธานี	อ้วน
๑ ธันวาคม ๒๕๓๘	โรงเรียนตำรวจตระเวนชายแดนบ้านนาอิสาน อ.สนามชัยเขต, โรงเรียนตำรวจตระเวนชายแดน บ้านนายาว จ.ฉะเชิงเทรา	ถาวร
๑ ธันวาคม ๒๕๓๘	เยี่ยมราษฎรหน่วยอนุรักษ์พันธุ์สัตว์ป่าโดมน้อย บ้านหนองขอน ต.โคมประดิษฐ์ อ.น้ำยืน จ.อุบลราชธานี	อ้วน
๓ ธันวาคม ๒๕๓๘	พิธีตรวจพลสวนสนามทหารรักษาพระองค์ ณ ลานพระบรมรูปทรงม้า	อ้วน, ธงชัย ประสาทพร,
๔ ธันวาคม ๒๕๓๘	คณะบุคคลเฝ้าฯ ถวายพระพรหม ณ ศาลาดุสิดาลัย	อ้วน, ถาวร, ธงชัย
๕ ธันวาคม ๒๕๓๘	ออกมหาสมาคม พระที่นั่งอมรินทรฯ, บรรพชิตจีน ญวน ถวายพระพร, จุดเทียนสวดนพเคราะห์, พระราชทานสังฆหวัตถุ วัดพระแก้ว, ตั้งสมณศักดิ์พระราชาคณะ พระที่นั่งอมรินทรฯ, รองณรงค์ฤทธิ์ รับพุ่มถวายประตูเครื่องขาว	อ้วน
๕ ธันวาคม ๒๕๓๘	ออกมหาสมาคม อมรินทรฯ คณะน้ำท่วมเฝ้าฯ พระที่นั่งดุสิตมหาปราสาท	ประสาทพร
๖ ธันวาคม ๒๕๓๘	บำเพ็ญพระราชกุศลวันเฉลิม พระที่นั่งอมรินทรฯ	ธงชัย
๖ ธันวาคม ๒๕๓๘	ทูตถวายพระพร, FAO ถวายเหรียญ พระที่นั่งจักรี	ธงชัย, ถาวร
๖ ธันวาคม ๒๕๓๘	ทูตถวายพระพร, FAO ถวายเหรียญ พระที่นั่งจักรี บำเพ็ญพระราชกุศล พระที่นั่งดุสิตมหาปราสาท	อ้วน
๖ ธันวาคม ๒๕๓๘	ทูตถวายพระพร, FAO ถวายเหรียญ พระที่นั่งจักรี	ประสาทพร

วันที่ถ่าย	ชื่อ	ผู้ถ่าย
๗ ธันวาคม ๒๕๓๘	ทรงบาตร, บำเพ็ญพระราชกุศลวันประสูติ พระที่นั่งอัมพรสถาน	ธงชัย
๗ ธันวาคม ๒๕๓๘	งานสโมสรสันนิบาต ทำเนียบรัฐบาล	ประสาทพร
๑๐ ธันวาคม ๒๕๓๘	๙๐๑ วางพุ่มสักการะ ร.๗ รัฐสภา, บำเพ็ญพระราชกุศลวันรัฐธรรมนูญ, อนันตสมาคม ๙๐๗ วันพระปรมานุชิตชิโนรส วัดโพธิ์	ธงชัย
๑๑ ธันวาคม ๒๕๓๘	เปิดการประชุมนานาชาติวิชาการ ของสถาบันวิจัยจุฬาภรณ์ ฯ โรงแรมแชงกรีลา	ทศพล
๑๒ ธันวาคม ๒๕๓๘	เปิดห้องสมุดพระอาจารย์ศรีมหาวีโร อ.วาปีปทุม พระราชทานปริญญาบัตรมหาวิทยาลัยมหาสารคาม จ.มหาสารคาม	ถาวร
๑๒ ธันวาคม ๒๕๓๘	ประทานเหรียญกาชาดสวนอัมพร	ธงชัย
๑๓ ธันวาคม ๒๕๓๘	บำเพ็ญพระราชกุศล พระที่นั่งดุสิตมหาปราสาท, งานศูนย์การประชุมแห่งชาติสิริกิติ์	ธงชัย
๑๔ ธันวาคม ๒๕๓๘	พระราชทานปริญญาบัตรมหาวิทยาลัยศรีนครินทรวิโรฒ ประสานมิตร	ถาวร
๑๔ ธันวาคม ๒๕๓๘	ผู้นำประเทศอาเซียนเฝ้าฯ	ธงชัย
๑๕ ธันวาคม ๒๕๓๘	โครงการอาสากาชาด สภากาชาดไทย มีนบุรี, วัดปทุม-วนาราม กทม.	ธงชัย
๑๕ ธันวาคม ๒๕๓๘	พระราชทานปริญญาบัตรมหาวิทยาลัยอุบลราชธานี, พระราชทานเพลิงพระธรรมเสนานี วัดมณีวนาราม อ.เมือง จ.อุบลราชธานี	พูลศักดิ์
๑๖ ธันวาคม ๒๕๓๘	พระราชทานปริญญาบัตรมหาวิทยาลัยบูรพา จ.ชลบุรี	ถาวร
๑๖ ธันวาคม ๒๕๓๘	เจ้าหญิงเอเลนาเฝ้าฯ	ศิรพรรณ
๑๗ ธันวาคม ๒๕๓๘	เททองหล่อพระพิมพ์ จิตรลดา วัดพระแก้ว	อ้วน
๑๗ ธันวาคม ๒๕๓๘	เปิดอาคารเวชศาสตร์ สถานสงเคราะห์เด็กอ่อน นนทบุรี	ธงชัย
๑๘ ธันวาคม ๒๕๓๘	โรงเรียนตำรวจตระเวนชายแดนวิจิตรวิทยาคาร ต.ปิลอค อ.ทองผาภูมิ, ชายแดนไทย พม่า, โรงเรียนตำรวจตระเวนชายแดน สุนทรเวช บ้านไร่ อ.สังขละ จ.กาญจนบุรี	ถาวร
๑๘ ธันวาคม ๒๕๓๘	เจิมเสาเอกเจดีย์เฉลิมพระเกียรติ วัดประทุมธาราม ต.หนองบัว อ.วัดสิงห์ จ.ชัยนาถ	ธงชัย
๑๙ ธันวาคม ๒๕๓๘	โรงเรียนบ้านองหลุ อ.ศรีสวัสดิ์ จ.กาญจนบุรี	ถาวร

วันที่ถ่าย	ชื่อ	ผู้ถ่าย
๒๐ ธันวาคม ๒๕๓๘	เยี่ยมที่ทำการโครงการหลวง ต.สุเทพ อ.เมือง จ.เชียงใหม่	ธงชัย
๒๑ ธันวาคม ๒๕๓๘	ทอดพระเนตรโครงการหลวงห้วยลึก ต.ปิงโค้ง อ.เชียงดาว จ.เชียงใหม่	ธงชัย
๒๑ ธันวาคม ๒๕๓๘	ประธานที่ปรึกษาทางการเมืองสาธารณรัฐประชาชนจีน เฝ้าฯ	ทศพล
๒๑ ธันวาคม ๒๕๓๘	เปิดงานโครงการหลวง โรงแรมดิอิมเพรส จ.เชียงใหม่	ธงชัย
๒๒ ธันวาคม ๒๕๓๘	ชาวเขาทำพิธีสืบชะตา ๙๐๑ บ้านขุนกลาง อินทนนท์ อ.จอมทอง จ.เชียงใหม่	ธงชัย
๒๔ ธันวาคม ๒๕๓๘	จุดเทียนชัย วัดเทพศิรินทร์	ถาวร
๒๕ ธันวาคม ๒๕๓๘	วางศิลาฤกษ์อาคารสถาบันความร่วมมือเพื่อพัฒนาเศรษฐกิจลุ่มแม่น้ำโขง, อาคารสุนทร-อารยา เปิดป้ายคณะศึกษาศาสตร์, พระราชทานปริญญาบัตร มหาวิทยาลัยขอนแก่น	อ้วน
๒๖ ธันวาคม ๒๕๓๘	พิธีพุทธาภิเษกเหรียญสมเด็จพระญาณสังวร วัดพระแก้ว	ธงชัย
๒๗ ธันวาคม ๒๕๓๘	โรงเรียนตำรวจตระเวนชายแดนบ้านนุชเทียน อ.ชาติตระการ โรงเรียนบ้านร่มเกล้า จ.พิษณุโลก	ถาวร
๒๘ ธันวาคม ๒๕๓๘	วางพานพุ่มพระเจ้าตากสินมหาราช วงเวียนใหญ่	ศิรพรรณ
๒๘ ธันวาคม ๒๕๓๘	พิธีพุทธาภิเษกพระพุทธนวราชบพิธ พระพิมพ์จิตรลดา วัดพระแก้ว	อ้วน
๒๘ ธันวาคม ๒๕๓๘	เปิดเขื่อนแม่ปิงตอนล่าง อ.สามเงา,โรงเรียนตำรวจตระเวนชายแดนมอเกอร์ อ.พบพระ จ.ตาก	ถาวร
๒๘ ธันวาคม ๒๕๓๘	เยี่ยมศูนย์อพยพกะเหรี่ยง อ.พบพระ, โรงเรียนรวมใจพัฒนา จ.ตาก	ถาวร
๒๙ ธันวาคม ๒๕๓๘	โรงเรียนศึกษาสงเคราะห์, โรงเรียนโสตศึกษา อ.เมือง จ.ตาก	ถาวร
๔ มกราคม ๒๕๓๙	โครงการให้คำแนะนำการพยาบาลทางระบบสื่อสาร วิทยาลัยพยาบาล ราชวิถี, ประชุมงาน ๑๐๐ ปี โรงพยาบาลศิริราช	ธงชัย
๔ มกราคม ๒๕๓๙	เปิดงานมหกรรมส่งเสริมการเกษตร ศูนย์การประชุมสิริกิติ์ พระราชทานปริญญาบัตรสถาบันบัณฑิตพัฒนบริหารศาสตร์ (นิด้า)	ทศพล

วันที่ถ่าย	ชื่อ	ผู้ถ่าย
๘ มกราคม ๒๕๓๙	พระราชทานเพลิงศพพระราชนิโรธรังสี หลวงปู่เทศก์ วัดหินหมากเป้ง จ.หนองคาย	ทศพล
๙ มกราคม ๒๕๓๙	พระราชทานปริญญาบัตรมหาวิทยาลัยรามคำแหง	ถาวร
๑๒ มกราคม ๒๕๓๙	เปิดอาคารมหาวิทยาลัยศรีปทุม บางเขน	ทศพล
๑๒ มกราคม ๒๕๓๙	เปิดนิทรรศการ ๑๐๐ ปี พยาบาลศิริราช	ธงชัย
๑๓ มกราคม ๒๕๓๙	เปิดงานวันเด็ก บ้านมนังคศิลา, พระที่นั่งวิมาณเมฆ, งานประกวดกายบริหาร นักเรียนโรงเรียนอนุบาล ศูนย์การค้าฟิวเจอร์ปาร์ค บางแค	ธงชัย

CINEMA ENLIGHTENS

ปญฺญา อนุปฺปาโท จลจิตการ